Пролетарии всех стран, соединяйтесь!

СЕВЕРОМОРСКАЯ ПРАВДА

Орган Североморского горкома КПСС, Североморского и Полярного городских Советов народных депутатов Мурманской области

Газета издается с 1 января 1972 года | № 88 (2272). Вторник, 22 июля 1986 года. | Цена 3 коп.

◆ Навстречу Дню работников торговли

Накануне своего профессионального праздника работники североморского Дома торговли подвели итоги социалистического соревнования. Лидером был единогласно признан продовольственный отдел, возглавляемый Людмилой Митрофановной Самаркиной.

Более десяти лет работает в этом отделе Нина Андреевна Барагина (на снимке). Тысячи людей проходят перед ней, и с каждым покупателем она стремится быть приветливой, не только сохранить хорошее настроение, но и исправить его добрым взглядом, улыбкой.

Фото А. Федотовой.

РЕШЕНИЯ XXVII СЪЕЗДА КПСС — в жизнь!

◆ Заготовка кормов—ударный фронт

ЕСТЬ ДЕВЯТЬ ТОНН!

Первые тонны дикорастущих трав заготовили работники комбината коммунальных предприятий и благоустройства. Бригада косила траву с газона напротив столовой «Океан»...

17 июля 1986 года на счету заготовителей-коммунальщиков уже было свыше семи тонн зеленой массы.

Рассказывает начальник ККПиБ Н. Г. Ревякина:

— Всеми работами на заготовке кормов для колхоза имени XXI съезда КПСС руководит заведующий гаражом нашего предприятия А. А. Шилов. Задолго до начала заготовительной кампании наши активисты приступили к подготовке необходимого инвентаря, наметили сенокосные угодья в черте города и за его пределами. Задача одна — накосить траву и доставить ее на территорию колбасного завода. Уже оттуда корма завезут в колхоз.

К 14 часам того же дня водитель П. В. Онищук отвез очередную порцию зелени. Теперь на счету комбината — около десяти тонн питательных кормов. Это более половины (17 тонн) запланированного для заготовки коллективам ККПиБ и ДУ-1 управления жилищно-коммунального хозяйства горисполкома.

— Нелли Григорьевна, по сути дела вы завершили выполнение своей доли плана. Будете ли вы продолжать кошение трав?

— Настрой у людей боевой. К тому же выкошены не все полянки, намеченные для этого. Так что зеленый конвейер будет работать и дальше...

— Назовите лучших его работников.

— Много старания вложил в это дело завгар, как я уже говорила. Самые добрые слова могу сказать об одном из наших лучших водителей Петре Васильевиче Онищуке. И специалист он отменный, и косарь-заготовитель отличный! Любое дело буквально «горит» в его руках. Не отстает от него и его коллега Николай Владимирович Горячев. Хорошо работают автослесари Анатолий Иванович Дронов и Виталий Васильевич Есипов, разнорабочий Венедикт Иванович Мартынович и газосварщик Николай Николаевич Гайдук. Молодцы!

Что ж, радует такое отношение к делу и механизаторов комбината, и его руководителей. Так держать!

В. МАТВЕЙЧУК.

Третий пленум обкома КПСС

19 июля в Мурманске состоялся третий пленум обкома КПСС. На нем обсужден вопрос «О задачах областной партийной организации по выполнению решений июньского (1986 г.) Пленума ЦК КПСС».

С докладом выступил член ЦК КПСС, первый секретарь областного комитета партии В. Н. Птицын.

В обсуждении доклада приняли участие члены обкома КПСС: заместитель председателя облисполкома, председатель областной плановой комиссии Е. Б. Комаров, член бюро обкома КПСС, первый секретарь Мурманского горкома партии Т. Н. Щербаев, бригадир обжигальщиков рафинировочного цеха комбината «Североникель» В. Л. Веденин, секретарь парткома производственного объединения «Апатит» В. С. Кожин, рыбообработчица Мурманского рыбокомбината Г. Л. Ермашова, начальник Мурманского отделения Октябрьской железной дороги А. А. Зайцев, шофер Мурманского пассажирского автотранспортного предприятия Е. С. Агапитов, первый секретарь Кольского райкома КПСС З. И. Денисова, бригадир треста «Апатитстрой» М. Н. Калацкий, первый секретарь Ковдорского райкома КПСС В. Ф. Котенко, первый заместитель председателя облисполкома, председатель агропромышленного комитета С. Ф. Жданов.

По обсужденному вопросу пленум принял постановление.

ПЯТИЛЕТКА, ГОД ПЕРВЫЙ

ИТОГИ ШЕСТИ МЕСЯЦЕВ

План по объему реализации промышленной продукции трудовыми коллективами Североморска с территорией, подведомственной горсовету, за январь—июнь 1986 года выполнен на 103,4 процента, по производству товарной (валовой) продукции — на 103,6 процента, по производительности труда — на 103,2.

Дополнительно к заданию первого полугодия двенадцатой пятилетки произведено и реализовано 64 тонны хлебобулочных изделий, 520 тонн цельномолочной продукции и 79 тонн рыбопродуктов.

Сверх плана января—июня реализовано продукции на 369 тысяч рублей, что составило 3,4 процента установленного задания. По сравнению с соответствующим периодом прошлого года объем реализованной продукции возрос на 1,3 процента.

Неплохо работали в первом полугодии коллективы:

Териберского рыбозавода (директор А. Н. Смирнов, секретарь партийной организации В. В. Еремеев, председатель профкома Е. Г. Еремеева, секретарь комитета ВЛКСМ Л. К. Резцова) — план шести месяцев по объему реализации выполнен на 118,6 процента, по производительности труда — на 125,9;

Териберских судоремонтных мастерских (директор В. Н. Ефимов, секретарь партийной организации В. И. Заболотный, председатель профкома А. С. Беляева, секретарь комитета ВЛКСМ А. Б. Широкий) — 102,6 и 102,8 процента соответственно;

Североморского хлебокомбината (директор А. П. Ефимова, секретарь партийной организации Т. Н. Семенчук, председатель профкома Л. Н. Мягкова, секретарь комитета ВЛКСМ З. В. Скрип) — 103,4 и 104,5 процента соответственно;

Североморского молочного завода (директор Г. Л. Смирнова, секретарь партийной организации Л. И. Громовая, председатель профкома Е. Д. Ованесова, секретарь комитета ВЛКСМ Г. А. Власова) — 101,3 и 101,8 процента соответственно;

завода колбасных изделий (директор А. Н. Дыбкин, секретарь партийной организации В. К. Овчинникова, председатель профкома Е. Г. Ракоед, секретарь комитета ВЛКСМ В. А. Иванченко) — 102,4 и 101,1 процента соответственно.

Молочный завод и завод колбасных изделий — предприятия Мурманского областного агропромышленного комитета, с начала нынешнего года и двенадцатой пятилетки перешли на новые условия хозяйствования. Это в немалой степени определило выполнение полугодового задания по всем основным экономическим показателям.

Но есть трудности, не зависящие от агропрома: на молочный завод по-прежнему недопоставляют ламинированную бумагу для фасовки молока и сливок. Были перебои с поставками бумаги и для фасовки кефира, не хватало сырья. Из-за этого сорвано выполнение июньского плана по реализации.

В целом возрос объем промышленного производства по сравнению с таким же периодом прошлого года на 3,2 процента. Несомненно, что решающую роль в этом сыграло действенное соревнование в трудовых коллективах, как ответ на постановление ЦК КПСС, Совета Министров СССР, ВЦСПС и ЦК ВЛКСМ «О Всесоюзном социалистическом соревновании за успешное выполнение заданий двенадцатой пятилетки».

Труженики сельского хозяйства план полугодия по производству молока выполнили на 114,7 процента, по производству мяса — 107,9 процента. Средний удой от одной коровы в хозяйствах составил 2317 килограммов.

Предприятия управления бытового обслуживания населения выполнили план января — июня на 103,7 процента. Завод по ремонту радиотелеаппаратуры (директор Ф. Д. Лезнер) дополнительно к заданию реализовал населению услуг на 11,9 тысячи рублей, а городской комбинат бытового обслуживания (директор Н. Б. Зайцева) — на 13,9 тысячи рублей.

Успешно справился с планом розничного товарооборота коллектив Североморского рыбкоопа (председатель правления — Л. Ф. Сизова) — 103.8 процента.

Никак не наверстает упущенное с начала года коллектив Териберского рыбкоопа (Н. Р. Говорова) — 97 процентов. Ритмичной работе териберским кооператорам помешали тогда перебои с доставкой товаров из-за погодных условий.

Тревогу вызывает сбор пищевых отходов. За полугодие их собрано 409,8 тонны — 74,6 процента к плану.

Не выполнено задание по сбору и сдаче лома и отходов черных металлов. Лучше обстоят дела со сдачей цветных металлов — 131,2 процента. Лидирует здесь коллектив колбасного завода, который перевыполнил план более чем в три раза.

Н. ПРИЙМАЧЕНКО,
старший экономист плановой комиссии Североморского горисполкома.

Краснодар. На повышенную заботу земледельцев нива Кубани отвечает полновесным урожаем. Второй миллион тонн хлеба засыпали в государственные закрома колхозы и совхозы края. Увеличению производства зерна высоких мукомольных и хлебопекарных качеств способствует повсеместный переход на выращивание зерновых по интенсивной технологии.

Ставрополь. К продаже хлеба государству в счет второго миллиона тонн приступили колхозы и совхозы Ставрополья. Большую часть того, что уже отправлено с токов на элеваторы, составляет пшеница сильных и ценных сортов.

В государственные закрома ежесуточно засыпается около ста тысяч тонн зерна.

(ТАСС).

◆ Лето в военно-спортивном лагере

Имя? «Североморец»!

Уже не первый год действует созданный по инициативе горкома ВЛКСМ совместно с городским отделом народного образования военно-спортивный лагерь «Североморец». В этом году местом его базирования стал живописный уголок Вологодской области — поселок Федотово.

Немногим менее месяца длилась смена в лагере. Первое, что по приезду поразило нас,—идеальная чистота и порядок в отведенном нам для жилья «кубрике». Каждый из ребят сразу понял, что приехал к людям серьезным и дисциплинированным. Тепло и гостеприимно встретили нас жители вологодской земли, комсомольцы, воины-шефы, возглавляемые старшим лейтенантом В. А. Дьячковым.

Трудно нам пришлось в первые дни «службы» в военно-спортивном лагере. Непривычен был многим его железный распорядок, ранние подъемы, зарядка, уборка помещения, строевая подготовка. Но рядом с нами были наши наставники Ю. М. Незговоров и Е. К. Котов, которые помогали нам преодолевать эти трудности. Оба — очень строгие, но справедливые, и мы с ними очень подружились.

Постепенно втянулись в будни «военной службы». Все в лагере делали своими руками — мыли кубрик, несли дневальную службу, накрывали в столовой. Никто за нами не ухаживал, и все у нас было, как у настоящих воинов. Даже наряды получали.

Честно признаюсь — некоторым не по душе вначале пришелся такой образ жизни. Не самое увлекательное дело, согласитесь, — драить умывальник. Только ведь кроме собственного «нравится» — «не нравится» есть другое слово — «надо». Понимать это и учились мы в «Североморце».

Через два дня после приезда, в торжественной обстановке мы принимали присягу. Быть честным, дисциплинированным, беспрекословно выполнять обязанности курсанта военно-спортивного лагеря, добросовестно изучать основы военного дела и готовить себя к защите нашей Родины присягали ребята, сразу ставшие серьезнее, взрослее. А после присяги каждый из нас клятвенно повторил эти слова в душе.

Немало было в нашем «Североморце» такого, чего нет ни в одном другом лагере. Учились мы разбирать и собирать автомат, работать в противогазе, изучали воинский устав. Но главное — нам выдали настоящую форму, и мы на время лагерной смены стали военными.

Наши наставники Ю. М. Незговоров и Е. К. Котов много внимания уделяли физическому воспитанию. Прекрасные спортсмены, они умело и доходчиво учили нас всему, что знают и могут сами. Мы играли в футбол, волейбол, выполняли упражнения на гимнастических снарядах, сдавали нормы ГТО по легкой атлетике и плаванию. Не случайно поэтому в военно-спортивной эстафете, организованной федотовскими комсомольцами в честь Дня советской молодежи, мы заняли почетное третье место. Причем на протяжении четырех этапов мы уверенно лидировали, а курсант Ярослав Трегубов стал чемпионом по сборке и разборке автомата.

Очень понравились дни самоуправления, когда мы самостоятельно, от подъема до отбоя, управляли лагерем. «Управленческий стиль» курсантов произвел хорошее впечатление на воспитателей. Это значило, что нам уже можно доверить военно-спортивный лагерь, а если понадобится, то и нечто неизмеримо большее— защиту нашей Родины.

Много очень нужных навыков и знаний приобрели ребята в лагере. Подтянулись, закалились, окрепли. И поэтому каждый из нас как память о «Североморце» будет хранить написанные курсантом Сергеем Гавиным стихи:

Как обычно, день за днем,
Как по распорядку,
В полвосьмого мы встаем,
Мчимся на зарядку.
Все у нас, как у солдат:
С песней маршируем,
Разбираем автомат,
Мышцы тренируем.
Не представит нам труда
Убрать в колхозе овощи,
Мы всегда пойдем туда,
Где кто-то просит помощи.

По поручению курсантов военно-спортивного лагеря «Североморец»

В. ГУМЕНЮК.

Спасибо, музыка!

Большой популярностью во Вьюжном пользуются вечера классической музыки. Проводятся они в «Музыкальной гостиной» Дворца культуры «Современник».

Уютная обстановка — задрапированные стены, мерцающие свечи создают нужный эмоциональный фон. Помогают в проведении таких вечеров культработникам педагоги детской музыкальной школы. Звучат произведения Баха, Дебюсси, Глюка, Вивальди, других выдающихся композиторов. Звучат и стихи замечательных советских поэтов, например, Николая Рубцова.

Дарят радость общения с классической музыкой Т. М. Спектор (фортепиано), М. В. Ананьева (виолончель), Е. О. Батова выступает с небольшими комментариями о творческой манере композиторов.

В «Музыкальной гостиной» проходят и вечера старинного романса, классической гитары, многие другие. Они всегда оформлены с большим вкусом, высок исполнительский уровень музыкальных произведений. У любителей классической музыки, постоянных посетителей вечеров, отзывы, как правило, единодушны: «Прекрасно!».

В. НЕКРАСОВА.

Строится лыжная, освещенная...

Много лет в Североморске ведутся разговоры о создании освещенной лыжной трассы. И вот, как говорят, лед тронулся.

Сразу за школой-интернатом будущая лыжная трасса берет свое начало. Строится она комсомольцами и молодежью города. Проведено уже два субботника. В первом приняли участие работники горисполкома и горкома комсомола. В прошедшую субботу на субботник вышли работники горкома партии и горкома комсомола.

Разговор об участии в субботниках по созданию лыжной трассы велся во всех трудовых коллективах города. Все вроде бы обещали свою помощь. А на деле? Работники городского комбината бытового обслуживания тоже обещали выйти. Но не пришли. Вот и получается, что ратуем за создание трассы, а когда доходит до дела — забываем о своем участии.

(Наш корр.).

ИЗДАТЕЛЬСТВО «МИР» — МИРУ

На снимке (слева направо): директор издательства «Мир» профессор В. П. Карцев, главный редактор журнала «В мире науки», выпускаемого на русском языке в издательстве «Мир», профессор С. П. Капица и главный художник издательства «Мир» М. Г. Жуков принимали участие в создании книги виднейших советских ученых, вышедшей под редакцией вице-президента АН СССР академика Е. П. Велихова «Ядерная ночь. Климатические и биологические последствия ядерной войны. Ученые предупреждают». Книга предназначена широкому кругу читателей.

(Фотохроника ТАСС).

◆ *На темы морали*

КАК

◆ **Невыдуманная история**

ДЕЖУРИТЬ по опергруппе ГОВД в субботу или воскресенье — не самая завидная участь. Для кого это пора отдыха, а для нас, работников милиции, — самая «страда». Особенно к вечеру. Тогда в дежурной части оживление воцаряется необыкновенное. Его создают разные малосимпатичные личности, доставляемые за распитие спиртных напитков в общественных местах. Завершают здесь свой хмельной досуг бражники и самогонщики, дебоширы и хулиганы, нарушители общественного порядка.

Но после полуночи город постепенно затихает, и если не случается нечто из ряда вон выходящее, дежурный оперуполномоченный вполне может скоротать часок-другой у телевизора в ленинской комнате.

В тот субботний день подобная перспектива, надо сказать, весьма меня привлекала — шел чемпионат мира по футболу. Но едва бельгийцы успели сравнять счет с французами, как дверь ленинской комнаты распахнулась и кто-то из ребят выкрикнул мою фамилию: «К тебе посетители!».

На фоне небритых пропитых личностей эти две молодые женщины выглядели как два свежих и ярких цветка. Обе нарядные, в дорогих туалетах. Из гостей? Или после ресторана?.. И какое горе привело их сюда в столь неурочный час?

— У меня украли три платья, — захлебываясь слезами, объясняет та, что постарше.

Не сразу, не вдруг, с помощью второй девушки, но удается выяснить следующее. Зовут потерпевшую Валентиной Алексеевной Чуприной, живет она в трехкомнатной квартире с подселением. Месяц назад уехала в отпуск, оставив свою комнату в распоряжении лучшей подруги, Елены Савеленко. Да-да, ее спутница и есть эта самая Лена. Лена уже и вещи свои к Валентине перевезла, а соседка возьми да воспротивься. Не понравилась ей, видишь, чем-то Валина подруга. В гости, говорит, ходит— ладно, а квартировать — нет. Не гостиница. А чтобы Лена в квартиру не попала, она даже сменила замок на входной двери. Фамилия соседки?.. Павлова. Так вот, эта Павлова замок сменила и пускала Лену лишь взять кое-что из своих вещей. Есть ли свое жилье у Лены?.. Есть. Отдельная квартира на улице Гаврилова, но без удобств, сами понимаете... За неделю до приезда Чуприной соседка поставила вновь старый замок.

Сегодня утром Чуприна возвратилась из отпуска. Пока они с Еленой отмечают возвращение портвейном, пока разговоры, то да се, незаметно наступает вечер. А настроение слишком радостное, чтобы ложиться спать. И подруги решают сходить в гости. Валентина распахивает шкаф и... О, ужас! Нет голубого трикотинового платья. И какого платья — не магазинный там ширпотреб для инженерш и учительниц. За 150 рублей куплено было, у знаменитого «Альбатроса». Нет и черного велюрового, купленного там же и за ту же цену. За ту же цену купленного, но только за плавательным бассейном, шифонового платья тоже нет... Три туалета стоимостью по полторы сотни каждый, согласитесь, немалый ущерб для повара со скромным заработком, к тому же одной растящей ребенка.

Подруга, друг, товарищ, комсомолка и педагог Елена Савеленко не может поверить в это. Она принимает самое активное участие в поисках пропавших нарядов — «может, положила куда-то в другое место?», сочувствует, строит версии. И, наконец, скашивает глаза в сторону соседской комнаты...

— А что, знаете, какая она, эта Павлова? — округляет глаза Елена. — Завистливая, недоброжелательная. Каждый раз, когда у Вали появляется дорогая и модная обновка, высказывает ей всякие гадости. Мол, она на такую же зарплату живет, а себе не может подобного позволить. Значит, мол, Валя ворует и таскает с работы... Вот какая она, эта Павлова...

Рисуя мрачный образ соседки, Савеленко, видимо, хочет, чтобы я понял, почему именно к ней и направила свои стопы обнаружившая пропажу Чуприна. Почему она, бесцеремонно распахнув дверь соседской комнаты, без всяких экивоков, напрямик спросила: «Где мои платья?» — и в тоне ее звучала непоколебимая уверенность, что украла их именно она.

НАКОНЕЦ, заявление составлено и принято. Чуприна едет домой вместе со следователем и экспертом. Елена же остается в отделе, чтобы помочь мне выяснить кое-какие недостающие детали. К концу беседы я узнаю, что Елене 24 года, она закончила Мурманский пединститут, работала воспитателем в детском комбинате поселка Росляково. В последнее время не работает нигде, живет то в Мурманске у знакомых,

В наше время люди привыкли одеваться красиво. Стараются не отставать от моды, и квалифицированные мастера по пошиву одежды всегда рады прийти на помощь клиентам.

Ударник коммунистического труда, портная по пошиву легкого женского платья Росляковского производственного участка горбыткомбината Галина Леонидовна Мултыкбаева всегда в числе лидеров социалистического соревнования.

Фото А. Федотовой.

В состоянии покоя

Острый сигнал

В начале нынешнего года мы получили ордера в новые девятиэтажные дома № 28 и 30 на улице Северная Застава. Вселились! Все ожидали, что вот-вот и лифты начнут двигаться...

Увы! Звонил в домоуправление № 1 управления жилищно-коммунального хозяйства горисполкома, тревожил и руководителей УЖКХ. Мне объяснили детально, участливо, что и как — был один вариант подключения лифтов, потом что-то разладилось, нет каких-то устройств... Сейчас вроде нашлось это «что-то», а монтировать некому...

Мне думается, что это та ситуация, когда приемочная комиссия, давая добро на заселение, закрыла, видимо, глаза на застывшее подъемное оборудование. Члены комиссии считали, что у новосела и так много положительных эмоций и от радости он может подпрыгнуть до высоких этажей без средств механизации.

А ведь все наши четыре лифта испытаны 10 февраля 1986 года, что обозначает потенциальную возможность пользоваться лифтами в течение пяти месяцев. Целых пять месяцев мы могли бы сохранять хорошее настроение и спокойно являться на работу, службу.

И такое, простите, наплевательское отношение к быту людей наблюдается не только в наших домах. Пора, думается, от разглагольствований на темы об активизации так называемого человеческого фактора перейти прямо к делам. А это обозначает, что заботиться о людях надо постоянно и целенаправленно.

И. ГАНЖА,
квартиросъемщик дома № 30.

Все правильно! Вселился в квартиру на восьмом этаже в феврале нынешнего года. На первых порах обходились и без лифта, вроде физкультпаузы получалось. Две мои дочери (восьми и пяти лет) охотно бегали вверх-вниз. Правда, велосипед перестали брать, но это уже детали...

А недавно приехала к нам мама жены — каждый ее выход на свежий воздух дорого стоит: сорок — пятьдесят минут поднимается на этаж наша Галина Андреевна. В апреле звонил в ДУ-1 УЖКХ, заверили, что пустят лифт к праздникам. По простоте душевной, думал, что к майским... Увы!

Квартирой мы довольны, а вот условиями проживания не особенно. Взять пищевые отходы — некуда их выносить, ведро в удобное нам место не ставят. Килограммы и центнеры ценных кормов отправляются на свалку.

Картофель, капусту, прочие овощи и фрукты приходится покупать в магазине № 10. Овощная же палатка от магазина № 20, которая стоит рядом с домом, бездействует — витрину уже кто-то разбил...

При вселении в дом были козырьки над входными дверями, а после этого их почему-то демонтировали Лежат они теперь рядом с домом...

В. ДОБРЯКОВ,
квартиросъемщик дома № 28.

ОТ РЕДАКЦИИ: на всех входных дверях этих домов висят объявления: «Тов. квартиросъемщики! Желающих учиться на лифтера просим обратиться в ДУ-1 УЖКХ по улице Северная Застава, дом № 8-а». Выходит, что нет в домоуправлении и лифтеров? Об этом стоило бы позаботиться чуть раньше, как и о пуске лифтов, ведь как ложка нужна к обеду, так и эти подъемные устройства — к моменту заселения.

◆ *Реплика*

К чему такие затраты?

Сколько у нас в стране выплавляется в год стали, известно из сообщений ЦСУ. Знаем и то, что с каждым годом выплавка стали растет. И зачем выплавляется сталь — тоже известно. Но, оказывается, не всем. Пример? Пожалуйста!

В Североморске на перекрестке улиц Душенова и Североморское шоссе решили установить ограждения, чтобы, не дай бог, пешеход не попал под машину, идя по тротуару. Что ж, спасибо за заботу. Да вот только возникает у пассажира, у того, кто думает всерьез об экономии, а таких большинство, вопрос: кому понадобилось на эту заботу угрохать столько метров новых труб диаметром 158 миллиметров и толщиной стенок 6 миллиметров? Кто подвержен гигантомании и толстомании? А если уж решили создать ограждение, то на эти цели можно было бы потратить и отслужившие свой срок трубы поменьше диаметром. А таких в Североморске хватит на месяц работы Череповецкому металлургическому комбинату. Ну пусть не на месяц, автор тоже ударился в гигантоманию. На неделю, день. Достаточно пройтись по придомовым территориям. Но не новые же трубы, которых порой не хватает на более нужное дело, так бесхозяйственно расходовать на ограждения!

◆ Закон обязателен для всех

ХАПУГ — К ОТВЕТУ!

Как известно, с 1 июля вступил в силу закон «Об усилении борьбы с нетрудовыми доходами». В редакцию приходят письма, единодушно одобряющие его, высказываются пожелания поставить заслон любителям безбедно существовать, обогащаться за счет других.

«Пришла пора прищемить хвост спекулянтам, взяточникам, всякого рода хапугам, очистить страну от этих «бизнесменов», — пишет в своем письме в редакцию Ю. А. Евдокимов. — Но чтобы скорее избавиться от них, действий одних лишь правоохранительных органов недостаточно. Помогать выявлять спекулянтов должны мы с вами, например, тех, кто использует государственный транспорт в личных целях. Ведь если подсчитать, сколько сжигается у нас топлива не по назначению, так на эти средства дом можно построить! Если они будут знать и чувствовать, что находятся под контролем закона и общественности, то желание поживиться за счет государства у них намного поубавится».

Борьба с такими негативными явлениями в нашем обществе значительно усилилась. Один из фактов, подтверждающих это, нам сообщил старший госавтоинспектор Североморского ГОВД В. В. Свечников.

Второго июля у кинотеатра «Россия» работниками милиции был задержан владелец ВАЗ 21—02 МУК А. И. Бычков в тот момент, когда пассажир расплачивался с ним за проезд. В руках у Бычкова оказалось пятнадцать рублей. И пассажир, и водитель были доставлены в ГОВД. Вот какие объяснения дал С. Г. Ролев, ехавший пассажиром: «Прилетел в аэропорт Мурманска в час ночи. Частнику отдал пятнадцать рублей по расценке такси по собственной инициативе».

А. И. Бычков лишен водительских прав на год. Это послужит хорошим уроком для других любителей легкой наживы.

В. МИХАЙЛОВА.

УКРАЛИ ПЛАТЬЯ

то у Валентины, в Североморске. Все три платья она отлично знает, помнит на них каждый шов и складку. По моей просьбе Елена делает тщательные наброски с подробными комментариями.

Прощаясь с девушкой, для очистки совести, рискуя показаться занудой, еще раз уточняю — верно ли, что в комнату Чуприной она заходила только одна? Точно ли не было гостей? Не заметила ли чего неладного с замком? Нет, нет, чистосердечно и искренне глядя мне в глаза, отвечает на все вопросы девушка.

А УТРОМ в понедельник, прийдя на работу, узнаю от коллег ошеломляющую новость: платья нашлись, потерпевшая претензий не имеет.

Как нашлись, где? К кому потерпевшая не имеет претензий? И кто, в конце концов, совершил кражу?

А никакой кражи, оказывается, не было.

Проводив Чуприну в отпуск, Савеленко вместе с их общей приятельницей, Карапетровой, возвратились с вокзала в валентинину комнату. И там Карапетрова, бросив взгляд на хозяйский шкаф, попросила на недельку приглянувшиеся ей туалеты. Чтобы поблистать в ресторане. Да бери, согласилась Савеленко, знавшая, что сама Чуприна не раз давала Карапетровой напрокат свои наряды. Отцепила от связки ключей два запасных, от комнаты и входной двери: «Через неделю сама принесешь и обратно повесишь».

Не знаю, каждое ли из трех платьев удалось продемонстрировать ресторанной публике Карапетровой. Однако ни через недельку, ни через три вернуть их она не смогла, поскольку соседка Чуприной, как мы знаем, сменила замок на входной двери. И, не слишком обременяясь дальнейшей судьбой сверхдорогих платьев, Карапетрова отдает их одной из подруг Елены. Дескать, увидишь, передашь. Подруга была наделена обязательностью в той же мере, что и Карапетрова с Савеленко. Поэтому платья вернулись к хозяйке только после ее возвращения из отпуска, на второй день после визита в городской отдел внутренних дел.

И ВОТ снова передо мной сидит Елена Савеленко. Ясный взгляд, удивленно изогнутые брови:

— Разве вам не передали, что платья нашлись?

В ее вопросе скользит легкое недоумение: зачем вызывать, если все обошлось? А я понять хочу, почему так произошло. Почему она скрыла, что дала эти злополучные платья напрокат их общей приятельнице? Ведь скажи она сразу правду, не пришлось бы бесплодно тратить время и силы многим людям — экспертам-криминалистам, следователю, участковому инспектору...

Однако ничего объяснять Елена не собирается. Твердит, как заведенная:

— Да все ведь обошлось! Нашлись платья-то!

— Послушайте, гражданка Савеленко, — теряю я, наконец, терпение пробиться к ее совести. — Если бы я сразу допросил вас официально, предупредив об уголовной ответственности за дачу заведомо ложных показаний, то наказание последовало бы обязательно. Знаете, что говорит в таком случае закон?..

— Да, знаю, — с готовностью поддакивает моя собеседница, глядя на меня кристальной ясности взглядом. Так смотрят люди, у которых совесть чиста, словно стеклышко. Нет, такую ничем не проймешь. Ничуть ей сейчас не совестно, что врала, что соседку Чуприной беззастенчиво грязью поливала, отводя подозрение от себя.

Елена уходит. Гордо и прямо выцокивает каблучками мимо дежурной части, где пьяно шумят ранние «клиенты». На их фоне она по-прежнему кажется свежей и яркой, как цветок. И я ловлю себя на мысли, что не завидую тем добрым людям, которые доверят ей своих детей. Пьянчуги — те хоть не создают иллюзии, что перед тобой полноценная личность. Но, может, наедине с собой хватит ей мужества назвать вещи своими именами?..

ПОЗДНО вечером, когда я уже закончил постановление об отказе в возбуждении уголовного дела, входит еще посетительница. Это соседка Чуприной, Павлова:

— Пожалуйста, найдите вора, — говорит взволнованно. — Они же считают, что платья украла я...

— А разве вам Чуприна не сказала, что пропажа обнаружилась еще вчера? — удивляюсь, в свою очередь, я. — Вы свою соседку видели со вчерашнего дня?

— Видела. И вчера, и сегодня. И ее саму, и подружку. Но они и словом не обмолвились... — растерянно говорит женщина. — Значит, нашлись платья...

И уже, не в силах больше сдержаться, навзрыд плачет...

В. АРТЕМЬЕВ,
оперуполномоченный отделения уголовного розыска Североморского ГОВД.

ОТХОДЫ — В ДОХОДЫ

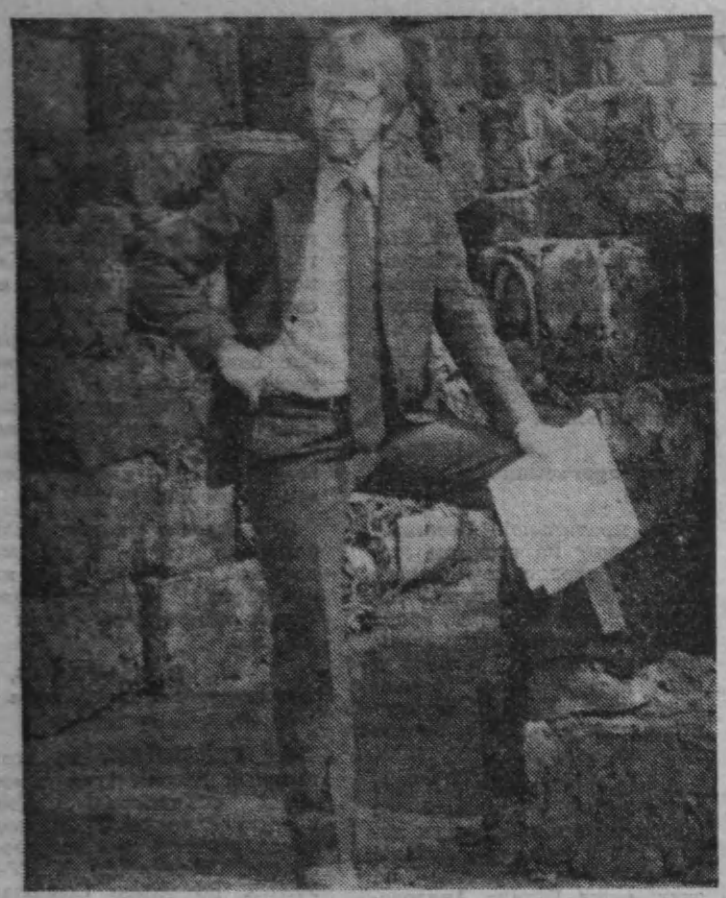

Полностью все городские отходы — 100—120 тонн ежедневно перерабатывает новый мусоросжигательный завод, построенный в нескольких километрах от Сочи.

Ежечасно при сжигании мусора на предприятии получают миллионы калорий, что достаточно для отопления 80 стоквартирных домов. Уже в нынешнем году энергия от переработки мусора поступит в городскую теплоцентраль. А завод от ее реализации будет иметь около миллиона рублей прибыли. Шлак и зола используются как материал для строительства дорог. В перспективе, с пуском на заводе шлакоблочного цеха, это сырье будет использоваться в домостроении. Пустая консервная банка, жестяная крышка, другой металл, опущенный в Сочи в мусорный ящик, не пропадает: после заводской печи он отделяется от шлака, брикетируется и отправляется на переплавку. Таким способом на заводе могут «добыть» из мусора более 40 тонн металла в год. Благодаря этому предприятию успешно решена также и одна из важнейших задач по охране окружающей среды популярного курорта.

Эти брикеты сделаны из металла, «добытого» из мусора. Теплоэнергетик Александр Ткачук (на снимке) много времени уделяет рациональному использованию ресурсов на предприятии, сбережению и использованию получаемых из мусора сырья и энергии.

(Фотохроника ТАСС).

Если ребенок неправильно говорит

Наши консультации

Вначале это не беспокоит родителей — их даже умиляет беспомощный детский лепет, они сами повторяют смешные детские словечки...

Время идет, речь постепенно исправляется. Но всегда ли? К сожалению, нет. Иногда ребенок привыкает неправильно произносить звуки, и то, что вначале казалось милым и забавным, становится неприятным для постороннего слуха и, главное, вредным для самого ребенка.

Недостатки речи могут задерживать умственное развитие. Если ребенок до поступления в школу не научится правильно говорить, он будет делать ошибки в письме и чтении. Ему не придется прочесть стихи на детском утреннике, участвовать вместе с другими ребятами в спектакле. Сколько радостей лишится такой ребенок!

Прислушайтесь же к тому, как говорит ваш малыш, и помогите ему исправить речь. Заикание, неправильное произношение звуков чаще всего свойственны детскому возрасту. Родителей также волнует, если у их детей появляется картавость, шепелявость и другие недостатки произношения. Но как исправить или предупредить их, они чаще всего не знают.

Расстройства речи возникают по разным причинам. Недостатки произношения могут быть вызваны анатомическими изменениями губ, зубов, языка. В этих случаях необходимо обратиться к врачам-специалистам.

Одной из причин, вызывающих неправильное произношение, является тугоухость. При тугоухости, особенно при полной потере слуха, в первую очередь страдает голос: он становится крикливым или, наоборот, очень тихим.

Задержка речевого развития может возникнуть и при нормальном слухе. Чаще всего это бывает после перенесенных заболеваний мозга. В этих случаях необходимо обращаться к психоневрологам и логопедам — специалистам по исправлению речи.

В усвоении детьми языка огромное значение имеет подражание. А между тем многие взрослые при разговоре с детьми часто сюсюкают. Такое коверканье языка приводит к тому, что ребенок, не слыша правильной речи, начинает лепетать.

Заикание в большинстве случаев возникает в возрасте от 2 до 5 лет, когда ребенок начинает говорить целыми фразами. Многие вещи и явления, которые до сих пор скользили мимо него, начинают занимать ум ребенка. Он много спрашивает. Потребность говорить велика, но у ребенка не хватает соответствующих слов для выражения мысли. Он подыскивает нужные слова и часто при этом начинает повторять отдельные слоги. Обычно родители замечают, что ребенок стал как-то странно говорить, делать остановку в начале или середине слова. Речевое дыхание становится коротким, прерывистым. Меняется и поведение ребенка. Он становится капризным, раздражительным, пугливым. Не оказав своевременной помощи ребенку в устранении заикания, родители способствуют закреплению неправильных речевых навыков. Для преодоления дефекта речи важно установить в семье правильный речевой режим. Все должны следить за речью, чтобы она была неторопливой, плавной, спокойной. Окружающие должны относиться к ребенку спокойно и ровно, ни в коем случае не фиксировать его внимание на запинках, не заставлять ребенка повторять неправильно сказанное. Лучше сказать эту фразу вместе с ним, подсказать нужное слово. Надо поставить малыша в такие условия, при которых бы речевое обращение стало наименьшим. Хорошо оставить его одного с игрушками, дать задание что-либо нарисовать, вылепить из пластилина. Прекратите на время чтение книг. Не водите ребенка в театр, кино, гости. Создайте вокруг него обстановку тишины и покоя. Необходимо соблюдать правильный режим дня, по возможности удлинять ночной и дневной сон. Такой «режим молчания» при свежем случае заикания проводится в течение трех-четырех недель. Если заикание не прекращается, то рекомендуется проводить с ребенком речевые занятия два раза в день по 15—20 минут. Начинать их следует с проговаривания картинок, на которых изображены отдельные предметы, животные, посуда. Затем можно перейти к проговариванию стихотворений и пению песен, играть в картинное лото, домино и другие настольные игры.

На заключительном этапе можно перейти к рассказу по картине. Необходимо, чтобы ребенок переносил приобретенные навыки спокойной речи в жизнь, в самостоятельную речь. Все занятия с постепенным усложнением от легкого к трудному проводятся в течение трех-четырех месяцев. Если они не дадут положительного результата, родителям следует обратиться к специалистам, которые окажут помощь советом или специальными приемами. Логопедический кабинет находится в областном психоневрологическом кабинете диспансера: г. Мурманск, ул. Октябрьская, 6. Будем готовы помочь вам!

Н. КУЗНЕЦОВА,
главный логопед Мурманской области.

Редактор
В. С. МАЛЬЦЕВ.

Объявления, реклама

Куда пойти учиться

Саратовское среднее профессионально-техническое училище № 7 имени Героя Советского Союза А. С. Некрасова объявляет без вступительных экзаменов прием учащихся на 1986—87 учебный год с образованием 8—10 классов для обучения по специальностям: оператор технологических установок, лаборант химического анализа, приборист (контрольно-измерительных приборов), электромонтер по обслуживанию электрооборудования, слесарь по ремонту автомобилей, слесарь механосборочных работ.

Срок обучения 11 месяцев.

Лаборант химического анализа, слесарь по ремонту автомобилей.

Срок обучения 3 года.

Учащиеся с 3-годичным сроком обучения одновременно со специальностью получают среднее образование, находятся на полном государственном обеспечении и получают доплату: лаборанты — 36 рублей, автослесари — 25 рублей.

Учащимся со сроком обучения 11 месяцев выплачивается стипендия 36 рублей в месяц и производится доплата к стипендии 36 рублей, автослесарям — 25 рублей.

В период производственной практики учащимся выплачивается дополнительно 50 процентов от заработной платы на предприятии. Нуждающимся предоставляется общежитие.

Заявление о приеме в училище подается на имя директора с приложением документа об образовании, справки с места жительства, 3-х фотографий размером 3×4 и медицинской справки по форме 286.

Адрес училища: 410021, г. Саратов, жилучасток завода им. С. М. Кирова, СПТУ-7. Проезд автобусами № 1, 22 до остановки «Завод им. С. М. Кирова», трамваем № 2 до конечной остановки. Телефоны: 42-06-51, 49-10-43.

Дирекция.

Приглашаются на работу

✦

Управлению «Мурманоблремстройбыт» срочно требуются на работу в г. Североморске маляры-штукатуры 3-4 разряда, плотники-столяры 3, 4, 5 разрядов, плиточники 3-4 разряда на полный и неполный рабочий день. Возможна работа по совместительству.

Обращаться: г. Мурманск, ул. Челюскинцев, 26, отдел кадров, телефон 2-51-91.

✦

Машинисты башенных кранов, бульдозеров, экскаваторов, машинисты автомобильных кранов, машинисты на пневмоколесном и гусеничном ходу, слесари по ремонту и обслуживанию дорожно-строительных машин, кладовщики с исполнением обязанностей экспедитора, старший бухгалтер на время декретного отпуска, мастера-строители, прораб, механики, кассир-инкассатор, уборщица (оплата труда сдельная и повременно-премиальная), зав. клубом.

Организация набирает женщин на обучение по специальности машинист башенного крана с последующей работой в Североморске, Росляково, Сафоново.

Срок обучения 4,5 месяца.

За справками обращаться по телефону 2-16-96.

✦

Срочно требуется продавец продовольственных товаров для работы в поселке Ретинское. Жильем обеспечивается, сообщение катером 15 минут.

За справками обращаться по телефону 2-10-39.

✦

Корпусники - ремонтники, плотники, слесарь-сантехник, лебедчик на слип, кочегар отопителя, комендант общежития, токарь, электросварщик, уборщица производственных помещений.

Оплата повременно-премиальная.

Семейные обеспечиваются квартирами, одинокие — общежитием. Проживающие в Мурманске, Североморске, Росляково, Сафоново ежедневно доставляются на работу служебным транспортом.

За справками обращаться по адресу: г. Мурманск, морской вокзал, отдел кадров э/о АСПТР, телефон 5-05-09, в пос. Ретинское Полярновского района, телефон 3-36.

✦

Художник.

За справками обращаться к администрации Североморского матросского клуба.

✦

Мастера по производству железобетонных изделий, оклад 135—140 рублей, режим работы — в три смены, электромонтеры 4-6 разрядов, слесари по ремонту технологического оборудования (повременная и сдельно-премиальная оплата труда).

Обращаться в отдел кадров Североморского комбината железобетонных изделий.

К СВЕДЕНИЮ НАСЕЛЕНИЯ

Концерты заслуженной артистки РСФСР Е. Камбуровой, назначенные в Североморском матросском клубе на 27 июля на 17 и 20 часов, не состоятся в связи с отменой гастролей.

Билеты можно сдать в кассу клуба.

✦

Дети, убывшие в пионерский лагерь «Североморец» в г. Геленджик на вторую смену, прибыли благополучно.

КИНО

«РОССИЯ»

22 июля — **«Поезд вне расписания»** (нач. в 10, 12, 14, 16, 18.15, 20, 22).

23 июля — **«Папаши»** (нач. в 10, 12, 14, 16, 18.15, 20, 22).

«СТРОИТЕЛЬ»

22 июля — **«Кольцо из Амстердама»** (нач. в 19, 21).

23 июля — **«Пацаны»** (нач. в 19, 21); танцевально-развлекательная программа **«Шире круг»** (нач. в 20).

МАТРОССКИЙ КЛУБ

23 июля — **«Встретимся в метро»** (2 серии, нач. в 20).

«СЕВЕР»

22 июля — **«Танцплощадка»** (нач. в 10, 12, 13.50, 16.10, 17.50, 19.40, 21.50).

23 июля — **«Одиночное плавание»** (нач. в 10, 12, 13.50, 16.10, 17.50, 19.40, 21.50).

НАШ АДРЕС и телефоны

184600, г. Североморск, ул. Северная, 31. Газета выходит по вторникам, четвергам и субботам. Редактор — 2-04-01, зам. редактора, отдел партийной жизни — 2-04-06 (с записью информации на диктофон), ответственный секретарь — 2-06-80, отдел промышленности, строительства, транспорта — 2-05-96, отдел культуры и информации — 2-05-98.

Индекс 57843. Типография «На страже Заполярья». Способ печати — высокий. Объем 1 п. л. Заказ 388. Тираж 11728.

Над этим номером работали: линотипист О. Варламова, верстальщик Г. Вягиевска, цинкограф П. Летуновский, стереотипер О. Буряков, печатник Ю. Бильдер, корректор И. Щербакова.