Пролетарии всех стран, соединяйтесь!

СЕВЕРОМОРСКАЯ ПРАВДА

ОСНОВАНА 1 ЯНВАРЯ 1972 ГОДА

Орган Североморского горкома КПСС и городского Совета народных депутатов

№ 133 (1849). Суббота, 5 ноября 1983 года. Цена 2 коп.

Коммунисты! Будьте в авангарде всенародной борьбы за выполнение исторических решений XXVI съезда партии, ноябрьского и июньского Пленумов ЦК КПСС!

(Из Призывов ЦК КПСС).

РЕШЕНИЯ XXVI СЪЕЗДА КПСС — В ЖИЗНЬ!

66-й ГОДОВЩИНЕ ВЕЛИКОГО ОКТЯБРЯ — ДОСТОЙНУЮ ВСТРЕЧУ!

БУДЕТ ЕЩЕ ОДИН ДОМ

Центр интенсивной застройки флотской столицы явно переместился в микрорайон улицы Адмирала Сизова. Сюда направляются десятки автомобилей с панелями и кирпичом, сантехническими приборами и столярными изделиями... Генподрядчики, возглавляемые Н. П. Рюминым, ведут здесь строительство нескольких зданий и кирпичных башен-«вставок» между ними. С особым подъемом работают здесь ветераны городских строек, коммунисты, кавалеры орденов и медалей. Издавна ведется добрая традиция готовить трудовые подарки праздникам Великого Октября...

Более трехсот тысяч рублей капиталовложений освоили строители на возведении 54-квартирного крупнопанельного жилого дома. Работами на нем руководит прораб Б. В. Силиванов. Как всегда, он собран, внимателен к каждой мелочи — распоряжения его точны и конкретны.

— Иначе нельзя, — говорит Борис Владимирович, — ведь от этого зависит и качество исполнения. Дашь задание неконкретно, и отдачу получишь такую же...

В стиле работы на стройке виден почерк ветерана городских строек, старшего прораба, заслуженного строителя РСФСР, члена КПСС Н. Р. Шестакова.

Прораб Б. В. Силиванов часто работает на домах с бригадой плотников В. Д. Загребельного. При встречах утром им хватает нескольких слов, чтобы понять друг друга. Опытный руководитель и знающий бригадир — в этом залог успехов. В таком содружестве рождается и качество работ, и соблюдение сроков строительства. Сейчас, к примеру, плотники переходят на шестой этаж дома. Профгрупорг М. В. Захарчук успел в перерыве обойти товарищей — сообщить итоги социалистического соревнования. В числе передовиков — молодой плотник Анатолий Вохмин.

На здании работают и субподрядчики—сантехники бригады А. Аврамчика, электрики М. Путилина, связисты Е. Малютина, штукатуры Е. Жольпис...

Особое внимание и прораб, и руководители участка уделили устройству кровли. На крыше постоянно находится мастер В. Прищепин. В бригаде Джиоева работают знающие парни, а контроль-таки не помешает. Не хотят строители мириться с потоком жалоб на качество кровли, решено поставить на пути брака прочный заслон. Секретарю партийной организации генподрядчиков Ласло Яношевичу Корну беды изолировщиков были давно известны, и вот одно из его обещаний реализовано — мастер постоянно при деле.

25 ноября, внутренние работы будут завершены. Так говорят и руководители, и рабочие...

В. МАТВЕЙЧУК.

ИДУЩИЕ ВПЕРЕДИ

Есть у коммунистов одна единственная привилегия — быть впереди, быть там, где трудно. Сейчас в трудовых коллективах Североморска и пригородной зоны идет напряженная работа по выполнению производственных планов и социалистических обязательств третьего года одиннадцатой пятилетки. В первых рядах соревнующихся идут, по давней традиции, коммунисты.

Бригада слесарей, которую возглавляет опытный специалист, член КПСС Евгений Сергеевич Шалагин, — в лидерах соревнования. Тон задает сам бригадир, много лет имеющий дело с металлом и механизмами. Четкая организация работы, расстановка людей, оснащение их всем необходимым — вот залог успеха передового коллектива, одобрившего работу московских рабочих о развертывании соревнования под девизом «Честь и слава — по труду!».

Отлично работают в эти дни фрезеровщики, коллектив которых возглавляет член Североморского горкома партии Анатолий Степанович Мудрук. Самые сложные изделия поручают коммунисту. Он тщательно готовится к смене, загодя получает инструменты, подбирает заготовки металла. «Экономика должна быть экономной»—это его девиз. Как можно меньше отходов при обработке деталей — к этому стремятся и все его товарищи...

Наш корр.

ПОРАБОТАЛИ СЛАВНО

Коллектив бригады судокорпусников Териберских судоремонтных мастерских, который возглавляет коммунист, специалист пятого разряда, член Североморского горкома партии Вячеслав Никитович Дегтярев, занесен в Книгу трудовой славы Североморска и пригородной зоны. Радостная весть, когда пришла в коллектив, помогла сориентировать каждого рабочего на еще большее перевыполнение сменных заданий.

В эти дни от причалов СРМ отходит очередной средний рыболовный траулер. Териберчане выполнили здесь большой объем работ, и в канун праздника Великого Октября судно придет в Мурманск.

Судокорпусники стремятся все делать только на «хорошо» и «отлично». Это — достойный трудовой ответ на высокую оценку их деятельности в третьем квартале сердцевинного года одиннадцатой пятилетки.

П. ИВАНОВ,
мастер Териберских СРМ.
п. Лодейное.

УСПЕХ КОЛЛЕКТИВА

С хорошим, приподнятым настроением встречают праздник Великого Октября труженицы молочнотоварной фермы колхоза имени XXI съезда КПСС. Животноводов порадовало известие о признании их победителями в социалистическом соревновании за третий квартал сердцевинного года пятилетки и награждении коллектива переходящим вымпелом горкома партии, исполкома городского Совета народных депутатов и бюро горкома комсомола. Подруги сердечно поздравили заведующую МТФ Надежду Михайловну Сержантову с занесением ее имени в Книгу трудовой славы Североморска и пригородной зоны.

Успехи наших животноводов налицо. Еще в канун празднования Дня работников сельского хозяйства они рапортовали Родине о полном выполнении годовых социалистических обязательств. В честь этого большого трудового успеха в помещении фермы ярко зажглись огни... новогодней елки. В числе обогнавших время — доярки-напарницы Екатерина Каллистратовна Воробьева и Любовь Евгеньевна Воронина. Их показатели были лучше всех.

Свой вклад в общий успех внесла телятница Анна Николаевна Дорош, другие наши колхозницы.

Л. КАРЕЛЬСКИЙ,
секретарь партийной организации колхоза имени XXI съезда КПСС.
п. Териберка.

Правофланговые пятилетки

Задание любой сложности по сварке металлов может выполнить Аркадий Александрович Чертополохов. При этом качество работы опытного электросварщика всегда оценивается самыми высокими баллами.

Соревнуясь за достойную встречу 66-й годовщины Великого Октября, А. А. Чертополохов работал с полной отдачей, значительно перекрывая сменные нормы. И не случайно его имя называют в числе победителей предпраздничного социалистического соревнования тружеников Североморска и пригородной зоны.

Активное участие передовой рабочий принимает в общественной жизни своего трудового коллектива. Все это и стало фундаментом того большого авторитета, которым Аркадий Александрович заслуженно пользуется среди товарищей по работе.

Ценят они его и за постоянную готовность прийти на помощь тому, кто в ней нуждается, передать молодым сварщикам профессиональные навыки и богатый опыт.

На снимке: А. А. Чертополохов за работой.
Фото А. Голятиной.



К ПРАЗДНИКУ

Полным ходом идет предпраздничная торговля фруктами и овощами в магазине № 6, которым заведует С. П. Кудряшова. План десяти месяцев по товарообороту перевыполнен более чем на десять тысяч рублей. Жители микрорайона с удовольствием берут на праздничный стол свежие мандарины и гранаты, груши и яблоки.

Радует глаз выкладка товаров в зале самообслуживания. Проход между стеллажами свободный, здесь нет тесноты и давки. Коллектив магазина старается удовлетворить спрос покупателей на самые необходимые товары. Здесь налажен контакт с шефствующей организацией, которая помогает с автотранспортом. Знание покупательского спроса помогает правильно формировать группы товаров.

(Наш корр.).

Сообщение ТАСС

ВЫДАЮЩЕЕСЯ ДОСТИЖЕНИЕ СОВЕТСКОЙ КОСМОНАВТИКИ

ПРОВЕДЕНЫ МОНТАЖНО-СБОРОЧНЫЕ РАБОТЫ В ОТКРЫТОМ КОСМОСЕ

СОВЕТСКАЯ наука и техника добились нового успеха в освоении космического пространства. Впервые в практике пилотируемых полетов на орбитальной научной станции «Салют-7» выполнены ранее запланированные уникальные монтажно-сборочные работы в открытом космосе.

Как сообщалось, 1 ноября 1983 года космонавты Владимир Ляхов и Александр Александров в соответствии с программой обеспечения длительной эксплуатации орбитальной станции «Салют-7» вышли в открытый космос и установили дополнительную солнечную батарею.

3 ноября 1983 года экипаж станции осуществил еще один выход в космическое пространство и установил вторую дополнительную солнечную батарею. Работа в открытом космосе, проводившаяся с использованием специальных механизмов и приспособлений, а также с учетом опыта предыдущего выхода, началась в 6 часов 47 минут московского времени и продолжалась в течение 2 часов 55 минут.

ВСТРЕЧА ВЕТЕРАНОВ

ГОРДЫЕ слова: «Ветераны — это люди неиссякаемой энергии, высоких нравственных качеств, люди верного служения Родине, партии», — прозвучали на встрече в ЦК КПСС с ветеранами. Они очень полно определяют те задачи, которые встают на современном этапе и перед росляковцами старшего поколения. Накануне октябрьских праздников в поселке состоялось торжественное открытие клуба ветеранов.

Организаторам было о чем подумать: разослать всем приглашения, подготовить тематическую фонограмму, праздничный концерт самодеятельности... Были у нас и волнения: «А вдруг никто не придет?» Опасения, конечно, оказались напрасными. Ветераны — не те люди, которые бегут от дела, — они всегда в гуще событий, всегда в строю. Находясь на заслуженном отдыхе, они вносят немалый вклад в дальнейшие успехи своих трудовых коллективов, передают бесценный политический и нравственный опыт молодежи.

Депутат поселкового Совета народных депутатов В. Г. Сурков тепло приветствовал собравшихся, рассказал о том, чего ждут от них сегодня жители Росляково.

От имени ветеранов со словами благодарности к организаторам обратилась ветеран войны и труда М. Ф. Панкратова. Она заверила, что ветеранами будет сделано все возможное, чтобы передать молодым славные революционные, боевые и трудовые традиции советского народа.

Выбранный на встрече совет ветеранов наметил план работы, распределил ответственных за секции военно-патриотического воспитания, народного творчества, социально-бытовую, здоровья, любителей природы.

Приятным сюрпризом для росляковцев стало выступление хора ветеранов войны и труда Дворца культуры имени С. М. Кирова города Мурманска.

И. РЫБАЛЬЧЕНКО,
заместитель директора Дворца культуры.
Фото А. Ильина.



Пленум общества книголюбов

В Североморске прошел пятый пленум правления городской организации Всероссийского добровольного общества книголюбов (ДОК). На нем выступил председатель правления ответственный редактор газеты «На страже Заполярья» А. А. Адеков, который рассказал о задачах книголюбов по пропаганде книги в свете решений июньского (1983 г.) Пленума ЦК КПСС.

В прениях по докладу выступили: председатель клуба любителей книги поселка Лодейное, библиотекарь профсоюзной библиотеки Черноберских судоремонтных мастерских Л. И. Круглова, руководитель Есенинского клуба в школе № 3 поселка Росляково учитель русского языка и литературы В. Е. Кузнецова, председатель первичной организации ДОК Североморского хлебокомбината инженер-технолог С. А. Дюканова, старший библиограф Центральной городской библиотеки Т. Н. Черноненко.

В работе пленума принимали участие и выступили на нем — член президиума областной организации общества книголюбов главный редактор Мурманского книжного издательства Ю. Ю. Александров и инструктор Североморского горкома партии А. Ф. Шаров.

На пленуме принято постановление, направленное на улучшение пропаганды политической книги.

Р. МАКЕЕВА,
ответственный секретарь правления городской организации ДОК.

14. Кандалакша

Североморск, Мончегорск, Кола, Кировско—Апатитский регион,—и вот мы в городе Кандалакше. В Малой Советской Энциклопедии, изданной в 1930 году, о Кандалакше говорится довольно скромно: «...поселок городского типа... пристань, станция Мурманской железной дороги, 4,2 тысячи жителей. Лов сельди и трески».

А нынче в Большой Советской Энциклопедии каждый может прочесть: «Из небольшого села в дореволюционные годы Кандалакша выросла в крупный транспортный и промышленный центр области».

...У города Кандалакши есть герб. Характерно, что на нем присутствует элемент, свидетельствующий об электрификации. И это не случайно. Именно здесь, рядом с городом, был заложен «электрический первенец» Кольского полуострова — Нива—ГЭС-II. Сейчас в городе и пригородной зоне шесть гидроэлектростанций. Некоторые из них стали уникальными в своем роде. Так, Нива—ГЭС-I работает без постоянного обслуживающего персонала. Управление агрегатами перенесено на ГЭС-III, что расположена от нее за несколько десятков километров. Недавно «закрылась на замок» и ГЭС-II. Она тоже эксплуатируется с помощью автоматики и телемеханики.

Вот уже многие годы на месте, где сражались с врагом партизаны Карельского отряда «Боевой призыв», у порога Колвицкой работает Йовская ГЭС, чуть выше от нее — Кумская ГЭС.

С развитием энергетики развивались и другие новые отрасли народного хозяйства. На дешевой энергии рек работает Кандалакшский алюминиевый завод.

Коллектив алюминиевого завода работает ритмично. Он более 40 раз выходил победителем в социалистическом соревновании родственных предприятий страны.

...На базе электрификации вырос и развивается Кандалакшский механический завод. Тысячи наименований машин, механизмов, запасных частей, технологического оборудования и тралового снаряжения выпускает сейчас это предприятие.

Кандалакша — это один из крупнейших портов страны, круглогодично обеспечивающий перевозки грузов на Дудинку и обратно...

...Мы шли по улицам Кандалакши, торопились. В гостинице нас ждал полковник в отставке Федор Михайлович Свиньин. В годы войны он был начальником политотдела 77-й морской стрелковой бригады, воевавшей на Кандалакшском направлении.

...Шли мы по улицам Кандалакши, торопились. Запрудила Первомайскую улицу ватага мальчишек. Подбородки задрали, вздыхают... Пу и ну! Глянули вверх. Что за птица голубь?.. Вспрянет к облаку,—заглядишься. Проезжал мимо газик, крутил себе шофер баранку, а тут такое дело: голубь в поднебесье. Как промчаться мимо? Тормознул шофер, хлопнул дверцей, выскочил на дорогу, подошел, подмигнул:

— Разыгрался, говоришь?

— Дает!

— Эй, ребята, чей турман?

— Веньки!!! — затянул хор мальчишек.

— Специалист! — сказал шофер.

— А то нет? — поддержали мальчишки.

Глаза у мальчишек блестят. Восторг и зависть в них, жгучая зависть к голубю, что парит безмятежно в небе.

— Это что! — сообщают мальчишки. — У Веньки их — во! — сколько. Крикнуть, да?

— Давай!

— Венька! Венька! Шугани голубей...

...Долго мы разговаривали в гостинице с ветераном-политработником, побывали вместе с ним и в гостях у молодого машиниста электровоза Кандалакшского локомотивного депо, депутата Верховного Совета РСФСР, члена КПСС эстонца Мэлиса Лаптева.

Федор Михайлович спросил его:

— Послушайте, Мэлис, вот вы закончили в Эстонии техникум, могли там остаться и работать. Почему вы избрали Кандалакшу?

Мэлис Лаптев помолчал. Посмотрел этак с хитринкой во взгляде на нас, на Федора Михайловича. Полное его лицо вдруг озарилось широкой, доброй улыбкой.

— А что тут скажешь... Скучаю, конечно. Но главного надо не забывать. В нашем депо работают люди 70 национальностей. Тут и русские, украинцы, армяне, казахи... Они из самых разных уголков страны: саами, лезгины, дагестанцы, осетины, эвенк даже есть... Словом, много национальностей в депо, Родина только у всех одна. Но ведь мы все ее сыновья. Это и объединяет.

Давно отгремела война. Мы готовимся отметить 66-ю годовщину Великого Октября. Но никто у нас в эти торжественные дни не забыт и ничто не забыто.

Пусть уверены будут ветераны, что молодые труженики Заполярья верны их заветам...

Пусть уверены будут, что воины Краснознаменного Северного флота, если понадобится, поступят так же, как Ленька Петров — подполковник Иван Лоскутов, как сын боевого комиссара Михаил Еремин, как сотни, тысячи других героев.

...Иначе и быть не может. Много людей разных национальностей живет в дружбе на нашей земле. Одна у них Родина. И все они ее любимые сыновья.

Е. ИВАНОВСКИЙ,
В. БАБИЧ.

К 66-й годовщине Великого Октября. Мурман советский.

Под Полярной звездой

6 ноября — 40-летие освобождения Киева от гитлеровцев

ЗА ГОРОД НА ДНЕПРЕ

ОТДЫХАЯ год назад в санатории, неожиданно оказался за одним столом в столовой со своим однокашником по училищу. Сказать, что после 33 лет мы были рады встрече, значит ничего не сказать.

И пошли разговоры. Узнал я, что однокурсник после службы в Закавказье был переведен в Киев да там и вышел в отставку. Работает. В школе. Военруком.

— Ну, как там Киев?

— А тебя что так он интересует?

— Да как же, 1500 лет отметила столица Украины.

— Это точно, славный был праздник. Ты-то в Киеве бывал?

— Бывал. Дважды. Последний раз в 1947 году. Ездил в командировку.

— Считай, что ты не видел Киева!

Я знал, что Иван Семенович не киевлянин. Это служба сделала его жителем Киева. Но надо было видеть, как он здорово рассказывал о городе. И что Крещатик длиной в 1117 метров и шириной в 24, и что прямой он, как стрела. И что по решению ЮНЕСКО 1500-летие Киева отмечалось во всем мире, и теперь, после юбилея города на Днепре, будут чествовать и другие «вечные» города.

Я, хотя и знал об этом, но не перебивал. Меня захватила его любовь к городу. А Иван Семенович, еще глубже вдаваясь в историю, говорил, что, как Рим и Москва, Киев тоже раскинулся на семи холмах. Много еще говорил мой однокашник. Не забыл, конечно, и знаменитые каштаны, высказав твердо свое суждение, что они намного красивее одесских.

Да, конечно, это не Киев 1947 года. Слушая Ивана Семеновича, я многое узнал и словно в третий раз там побывал.

ХОРОШ нынешний Киев. А мне вспоминается первая встреча с городом, вспоминается он израненным, вздыбленным снарядами и бомбами, засыпанным осколками кирпича и штукатурки. Киев 6 ноября 1943 года...

...Канун Октября. В полку идет изучение Призывов ЦК, вся партийно-политическая работа проводится под одним лозунгом: «Освободим столицу Украины — Киев к 26-й годовщине Великого Октября!».

Близок праздник, близок Киев. Настроение у нас приподнятое. Радуется и наш начальник разведки старший лейтенант Иван Гацуляк. Он из Винницкой области, а это рядом с Киевской. Значит, скоро будем освобождать и его село.

А пока готовимся к боям за Киев. Надо сказать, бои эти были упорными. Потерпев неудачу в октябре сбить нас с днепровского плацдарма, гитлеровцы стремились удержать за собой Киев.

Впереди, перед нашим наблюдательным пунктом, черная подкова леса. Там оборона гитлеровцев. Там враг, которого надо выбить, чтобы потом ворваться в столицу Украины.

Моросит второй день надоедливый мелкий дождь, плащ-накидки задубели от воды и топорщатся на спине, как фа-

УЧАТСЯ РОДИНУ ЗАЩИЩАТЬ

Большое торжество состоялось недавно у ребят из клуба юных моряков «Бригантина» Дома пионеров и школьников города Полярного — они принесли клятву на верность Родине.

На праздник к юным морякам пришли ветераны Северного флота М. И. Птичников и А. Д. Исаков, заместитель председателя Полярнинского исполкома И. З. Набиулин, шефы, комсомольские работники.

Более восьмидесяти мальчишек обучаются в «Бригантине» морским специальностям. Отвечая на вопрос анкеты «Почему ты решил заниматься в КЮМе?», многие написали: «С детства мечтаю стать военным моряком...»

По какую бы профессию ни выбрали в будущем ребята, занятия в клубе не пройдут для них бесследно. Кроме знаний по военной подготовке, такелажному делу и иным дисциплинам, которые преподают мальчишкам флотские специалисты, юные моряки узнают и многое другое: что такое коллектив, товарищество и настоящая дружба, когда все пополам — и радости, и огорчения.

В клубе ребята серьезно приобщаются к спорту: защитник Родины должен быть сильным, ловким, выносливым. А все спортивные навыки, полученные во время обучения, проверят предстоящие соревнования по плаванию, стрельбе, гребле.

Уже на первых занятиях юные моряки изучают историю Краснознаменного Северного флота. С кого, как не с мужественных и отважных краснофлотцев, отстаивавших независимость нашей страны в лихую годину военных испытаний, брать пример мальчишкам 80-х годов?! А с днем сегодняшним нашего флота юные моряки познакомятся во время практики на кораблях, когда встанут к сложным механизмам и приборам, самостоятельно будут решать поставленные перед ними задачи.

Е. МИЩИНСКАЯ,
руководитель клуба юных моряков «Бригантина».

На вашу книжную полку

НОВЫЙ РОМАН О ПОГРАНИЧНИКАХ

Имя военного журналиста Геннадия Андреевича Ананьева хорошо знакомо воинам-пограничникам. Жизнь границы — главная тема его книг «Золотые патроны», «Тайна черного камня», «На румбах мужества» и других. Продолжает эту тему Ананьев и в новой своей работе — романе «Поморы», опубликованном в журнале «Пограничник» за 1983 год в 5—7 номерах.

Действие романа происходит на Кольском полуострове. Автор поэтично показывает природу сурового Севера, точно передает суть и дух службы защитников границы, а главное — внимательную и сосредоточенную атмосферу жизни пограничной зоны, четкое взаимодействие пограничников с рыбаками-поморами и саамами-оленеводами.

Герои Ананьева примечательны своей глубинной добротой и чуткостью, уважением друг к другу, бережным отношением к истории и национальным традициям местного населения. Именно эти качества вместе с высоким чувством воинского долга и гражданской ответственности помогают надежной охране рубежей Родины.

Повествование ведется от лица старшего лейтенанта Евгения Алексеевича, замполита заставы.

...На одном из участков границы обнаружены вражеские агенты, пловцы-подводники. Операция по наблюдению и выяснению планов их действий затянулась, а потом нарушители были потеряны. На помощь призвали рыбаков. Капитан рыболовного траулера обращается к экипажу:

— Пограничникам нужна наша помощь. Неволить, однако, не стану. Кому невмоготу — топай домой.

— Не то говоришь, кормчий, — загудели рыбаки. — Иль ты устав поморский запамятовал? Иль не сказано там: «...в дружном спомоществовании быть должны...».

Тщательные поиски результатов не давали, и вдруг: «Есть новость. Радисты на корабле Конохова перехватили радиограмму. Открытым текстом: «Перехожу на вариант Катрин». Запеленговать точное место, где работал передатчик, не удалось».

Катрин? Катрин? Сразу всплыл в памяти голос старика-бригадира: «Муйчесь Катрин — красавица Катерина».

«Там они, пловцы, в Ущелье женщин! В этом теперь я был почти уверен. Неисповедимы пути вражеских агентов. Все они подчиняют своим зловещим замыслам. Все. И даже старинные легенды. Агрессор берет напрокат вековой опыт агрессора».

Догадка, подсказанная старинной саамской легендой, подтвердилась. Вражеские агенты действительно оказались в Ущелье женщин, и операция закончилась успешно.

Н. НУЖАЕВА,
старший библиограф областной научной библиотеки.



В городском парке зимой. Фотоэтюд В. Матвейчуна.

«МИР — ПЛАНЕТЕ ЗЕМЛЯ»

Праздник книги под таким названием состоялся недавно в Североморске, во Дворце культуры «Строитель».

Борьба за мир на земле — сегодня главная проблема для человечества. Эта тема была широко отражена в литературе, подборку которой подготовили работники Центральной городской библиотеки, в детских рисунках, выставку которых организовал коллектив художественной школы.

На празднике выступили заведующая отделом пропаганды и агитации горкома КПСС, председатель городского Фонда мира С. А. Жигулина; участница Великой Отечественной войны работница молочного завода В. А. Колесникова; ученица первой школы, заместитель секретаря комсомольской организации Наташа Капрова; член Союза писателей СССР, мурманский поэт Виктор Тимофеев.

Работники магазина «Кругозор» организовали выставку-продажу мемуарной и военно-патриотической литературы.

Р. РОМАНОВА.

Школа мастерства

Ежегодно в Североморском спортивно-техническом клубе ДОСААФ готовится большой отряд водителей для народного хозяйства Мурманской области. У нас есть все необходимое для качественного обучения водительских кадров. Учебные классы и аудитории оснащены разрезными агрегатами современных автомобилей, программированными устройствами, плакатами, красочно оформленными дорожными знаками, киноустановками, диапроекторами. Имеются автотренажеры для первоначального обучения автолюбителей. Профессионалов мы готовим на новейших автомобилях выпущенных ведущими автозаводами Советского Союза.

В спорттехклубе сложился дружный, работоспособный коллектив преподавателей и мастеров производственного обучения вождению автомобилей. Каждый из них хорошо знает, что в соответствии с Основными направлениями экономического и социального развития СССР на 1981—1985 годы и на период до 1990 года, утвержденными XXVI съездом партии, дальнейшее развитие получит автомобильный транспорт. Увеличится парк машин большой грузоподъемности, а также специализированных и малотоннажных. Это требует подготовки классных водителей, и здесь я хочу назвать имена лучших наших преподавателей. Среди них — Михаил Клементьевич Петров, непременный участник многих соревнований по мотокроссу. Семь лет успешно работает специалист в наших рядах, сотни отличных шоферов подготовил за этот срок. Со всех концов страны, где работают воспитанники М. К. Петрова, приходят письма со словами благодарности. В одном из них сообщалось, как предотвратил аварию водитель Петр Савельев. Надо ли говорить, как приятно наставнику читать такие послания? В этом — признание его заслуг, опыта, умения правильно организовать учебный процесс.

Большой вклад в подготовку водителей для народного хозяйства области и Вооруженных Сил страны вносят мастер производственного обучения, шофер первого класса Геннадий Геронтьевич Шухобов, другие специалисты. Каждый из них постоянно совершенствует свое мастерство, старается быть в курсе новинок автомобилестроения.

В автобазах области успешно работают их воспитанники. Хочется пожелать всем крепкого здоровья, «зеленой волны» и безаварийной езды по дорогам Кольского полуострова.

Н. МАХНЕВ,
начальник Североморского спортивно-технического клуба ДОСААФ.

ФРАЗЫ, ФРАЗЫ...

Мысли, как и тарелки, бывают плоскими.

Жребий брошен... в долгий ящик.

Чего на свете больше — языков или длинных языков?..

Если каждое слово — портрет, то предложение — целая картинная галерея.

Земля — не станок: у нее ни простоев, ни морального износа не бывает!

Мысли подобны пешеходу: они проходят.

Маятник жаловался на жизнь: «Вы меня заколебали!».

Юла грустит: «Всю жизнь — в движении!».

Был на грани любви — но за грань так и не переступил!

Если мысли приходят во сне, спи подольше!

Вставляют ли изобретателям велосипеда палки в колеса?

У этого Гулливера мысли — карлики!

Одно вытекает из другого. А куда втекает?..

Голь на выдумки хитра: придумала сначала парус, а потом — мотор!

Получил признание: признали мелким негодяем.

Выражался в меру... пятнадцати суток.

Растеряха — потерял угрызения совести.

Брал от жизни все — даже удары судьбы.

Псевдоним для кляузника — Доброжелатель.

Пустая голова — идеальное место для сквозняков.

Е. МОСТОВОЙ.

На счастье

Счастливым оказался 40-й тираж «Спортлото» для североморца А. В. Самсонова: пять угаданных номеров принесли ему выигрыш — 6020 рублей.

За девять месяцев текущего года 25 северян стали обладателями крупных выигрышей в «Спортлото». Всего же за этот период предъявлено свыше 35 тысяч выигравших билетов на сумму около 450 тысяч рублей.

А самый крупный выигрыш, в сумме 31420 рублей, получил в 12-м тираже мурманчанин Б. П. Уткин.

А. ДУМОВ,
старший инструктор Мурманского областного управления «Спортлото».

нерные листы. Тишина такая, что слышен шелест дождя. И вдруг земля вздрогнула, загудела. Началась артподготовка. В бинокль наблюдаю, как фонтаны земли поднимаются к небу на лесной вражеской опушке. И не только земля, но и сосны, как фантастические наконечники от стрел лука, поднятые взрывом, впиваются в высь неба, а затем медленно опускаются вниз, валясь на бок...

Отгремела артиллерийская канонада, и в бой пошли боевые машины третьей танковой армии. Ох, и зрелище, я вам скажу! Мы даже позавидовали десантникам, ведь они раньше нас будут в Киеве.

Рассматриваем оборону гитлеровцев. Надолго, видимо, они собирались здесь расположиться. В землянках под многочисленными накатами — фабричная мебель, зеркала. Уют, словно в гостинице.

— Ну, и гады, — ругается разведчик Николай Лифантьев, — пол-Киева вывезли...

А танки все идут. Хорошо, конечно, да только связистам худо: гусеницы танков «съели» не одну сотню метров телефонного кабеля. Значит, надо будет сращивать обрывки, чтобы надежно действовала связь и дальше.

УТРО 6 ноября. Наш минометный полк вошел в Киев в 11 часов. Посмотреть кинохронику нам не удалось, но вот то, что мы попали в объектив кинооператоров, — точно. Лифантьев об этом трубил до самого вечера.

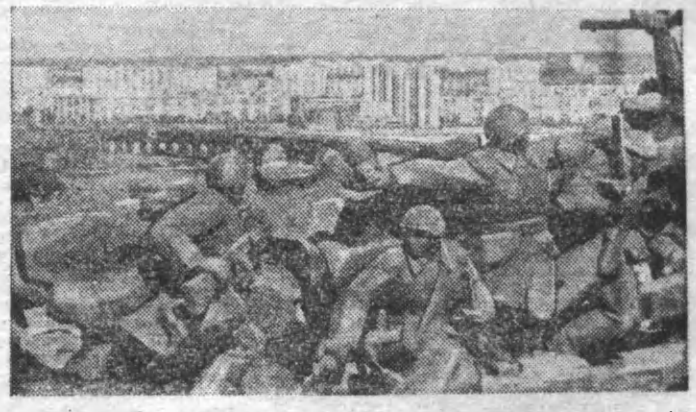
Трудно и сейчас, через сорок лет, забыть это утро, теплоту встреч киевлян.

Осталось в памяти и другое: в Киеве трудно было отыскать дом, не тронутый войной. Удивлялись мы, как же здесь жили люди?.. А они выходили не только из развалин домов, но и возвращались из леса, из окрестных сел. Шли к себе домой, только многие не находили дома...

Красивый, видимо, был Киев до войны. А сейчас он дымился пожарищами, был изрыт окопами и траншеями. А потом мы узнали трагедию Бабьего Яра, историю уничтожения еврейского населения. И еще раз убедились в зверстве фашистов, орудовавших в Киеве, в зверстве фашизма вообще. Но мы верили, что Киев встанет из руин, Киев станет еще краше!

Что ж, наша вера сбылась. А все же прошлое снова возвращает нас к тому Киеву. Возвращает потому, что и сейчас кое-кто хочет испытать нашу крепость. Что ж, если потребуется, мы постоим не только за Киев. У нас есть кому и есть чем защитить наш народ, наши города.

В. СТЕПНОЙ.



На снимке: скульптурная композиция, изображающая советских воинов при форсировании Днепра. Это — часть грандиозного мемориального комплекса «Украинский государственный музей Великой Отечественной войны 1941—45 гг.». Отсюда открывается великолепная панорама белоснежных жилых массивов Киева на левом берегу Днепра. С этого берега наступали советские войска в ноябре 1943 года, выбивая фашистов из Киева.

Фотохронике ТАСС.

СУББОТНИЙ ВЫПУСК

Редактор
В. С. МАЛЬЦЕВ.

Понедельник

7 НОЯБРЯ

Первая программа

8.00 Новости.
8.20 Документальные телефильмы: «С первых шагов», «Искусницы», «Увертюра села Калинино», «Дистанция без финиша».
9.15 Песни и танцы народов СССР.
9.45 Москва. Красная площадь. Военный парад и демонстрация трудящихся, посвященные 66-й годовщине Великой Октябрьской социалистической революции. По окончании — Праздничный пионерский концерт.
12.30 «Великий Октябрь». Стихи советских поэтов.
13.00 «На арене цирка».
14.00 Премьера художественного телефильма для детей «Раннее, раннее утро». 3-я серия.
15.10 Документальные телефильмы: «Прогулка по Москве», «Прогулка по Невскому».
15.30 Концерт Государственного академического ансамбля народного танца СССР.
17.00 «В. И. Ленин. Страницы жизни». Премьера телефильма «Однажды выбранный путь». Фильм 2-й — «Встреча».
18.00 Мультфильмы: «Песнь о тюльпанах», «Песни огненных лет», «Октябрьский марш», «Буденовка».
18.45 Праздничный «Голубой огонек».
21.00 Репортаж о военном параде и демонстрации трудящихся, посвященных 66-й годовщине Великой Октябрьской социалистической революции.
22.15 Фигуристы открывают сезон.
23.15 — 23.30 Новости.

Вторая программа

8.10 «Адреса молодых».
8.55 «Аврора». Мультфильм.
9.15 Документальные телефильмы: «Сула — река тундры», «Наурзумский заповедник».
9.45 Москва. Красная площадь. Военный парад и демонстрация трудящихся, посвященные 66-й годовщине Великой Октябрьской социалистической революции.

* * *

10.52 • Программа передач.
10.55 • Репортаж о праздничной демонстрации трудящихся г. Мурманска, посвященной 66-й годовщине Великой Октябрьской социалистической революции. По окончании — Фильм-концерт.
13.15 — 16.28 Перерыв.
16.28 • Программа передач.
16.30 • «Горячий камень». Мультфильм.
16.45 • Репортаж о праздничной демонстрации в г. Мурманске.
17.20 • «Живой Ленин». Документальный фильм.
17.50 «Цемент». Художественный телефильм, 1-я и 2-я серии.
20.00 «Спокойной ночи, малыши!»
20.20 Документальные фильмы: «Прогулка по Карловым Варам», «Вьетнамские эскизы», «Музей бранденбургской марки», «Калоферские кружева».
21.00 Репортаж о военном параде и демонстрации трудящихся, посвященных 66-й годовщине Великой Октябрьской социалистической революции.
22.15 — 23.40 «Музыканты одного полка». Художественный фильм.

Вторник

8 НОЯБРЯ

Первая программа

8.00 Новости.
8.20 Творчество народов мира.
8.50 «Трое из Простоквашино», «Каникулы в Простоквашино», «Трям, здравствуйте». Мультфильмы.
9.35 «Октябрьская поэма». Музыкально - поэтическая композиция.
10.15 Труженики промышленности и сельского хозяйства — лауреаты Государственных премий СССР 1983 года.
11.15 «Веселые ноты».
12.15 Встречи на советской земле.
12.30 Фильм — детям. «Приключения Нуки».
13.45 «Клуб путешественников».
14.45 Премьера художественного телефильма. «Я, сын трудового народа». По одноименной повести В. Катаева. 1-я и 2-я серии.
17.00 «В. И. Ленин. Страницы жизни». Премьера телефильма «Однажды выбранный путь». Фильм 3-й — «Зрелость».
18.00 Лауреаты Государственных премий СССР 1983 года в области литературы, искусства и архитектуры.
19.15 «Вдоль да по речке». Мультфильм.
19.30 «Транссибирский экспресс». Художественный фильм.
21.00 «Время».
21.35 Премьера музыкального телеспектакля «Мой Франц Легар».
22.20 «Волшебницы спорта». Выступление мастеров художественной гимнастики и синхронного плавания.
22.50 — 23.05 Новости.

Вторая программа

9.00 «Документальный экран».
10.00 «В краю Калевалы». Программа Карельского телевидения.
11.00 «Парк заповедный». Документальный телефильм.
11.10 Выступление художественных коллективов профтехобразования Украинской ССР.
12.10 Мультфильмы: «Ушастик», «Когда медвежонок проснется».
12.40 Опера М. Раухвергера «Красная Шапочка». Спектакль Московского государственного детского музыкального театра.
14.00 «По Советскому Союзу».



14.20 Музыка для всех.
15.25 «А ну-ка, парни!» Соревнования по вольно-техническим видам спорта.

* * *

17.30 • Программа передач.
17.32 • «Октябрь в Заполярье».
17.52 • Концерт ансамбля песни и танца «Верховина».
18.40 • «Друзья». Кукольный фильм.
18.55 • «Краски твои, Молдова...», «Добрая вода». Телеочерки.
19.30 «От песни к танцу».
20.00 «Спокойной ночи, малыши!»
20.15 «Международная панорама».
21.00 «Время».
21.35 — 23.10 «Екатерина Воронина». Художественный фильм.

Среда

9 НОЯБРЯ

Первая программа

8.00 Новости.
8.20 «Горизонт».
9.20 «Музыканты одного полка». Художественный фильм.
10.40 А. Хачатурян — фрагменты из музыки к балету «Спартак».
11.00 Документальные телефильмы: «Доктор Хадича», «Рабочие грани алмаза».
11.55 Новости.
12.00 — 14.30 Перерыв.
14.30 Новости.
14.50 «Неизвестное об известном». Научно-популярный фильм.
15.10 Драматургия и театр Вс. Иванов. «Бронепоезд 14-69».
15.55 Новости.
16.00 «Призвание». Телеочерк.
16.30 Рассказывают наши корреспонденты.
17.00 Фильм — детям. «Песни для внучат».
18.15 Стадион для всех.
18.45 «Сегодня в мире».
19.00 В. Кикта — «Русские миниатюры».
19.20 Лауреаты Государственных премий СССР 1983 года в области науки и техники.
20.10 Концерт Государственного академического Северного русского народного хора.
21.00 «Время».
21.35 К Дню советской милиции. «Посвящение в профессию». Встреча молодежи с передовиками и ветеранами милиции.
23.35 — 23.50 «Сегодня в мире».

Вторая программа

8.15 «Знание — сила». Тележурнал.
9.00 Фильм — детям. «Всадники». 1-я и 2-я серии.
11.20 «Мангышлак. биография продолжается».
11.35 А. С. Макаренко — педагог, писатель, гражданин.
12.25 «Сельский час».
13.25 Новости.
13.30 — 17.27 Перерыв.

* * *

17.27 • Программа передач.
17.30 • «События дня».
17.35 • «Слово о Нечерноземье». «...и снова гонка», «Камень моря». Телеочерки.
18.25 • «Компас читателя».
18.45 «Симфония красок». Телеочерк.
19.00 • «Мурманск». Информационная программа.
19.15 • «Поздравьте, пожалуйста...». Музыкальная программа для работников милиции.
20.00 «Спокойной ночи, малыши!»
20.20 • «Наука — производству». 100-летию со дня рождения академика А. Е. Ферсмана посвящается.
20.50 • «А могло быть иначе...». Рекламный фильм.
21.00 «Время».
21.35 «Иванцов. Петров, Сидоров». Художественный фильм.
23.05 — 23.15 Новости.

Четверг

10 НОЯБРЯ

Первая программа

8.00 Новости.
8.20 «На семи холмах». Документальный телефильм.
8.50 «Умелые руки».
9.20 «Клуб путешественников».
10.20 «Между мной и музыкой». Маяковский и музыка. Фильм-концерт.
11.20 Новости.
11.25 — 14.30 Перерыв.
14.30 Новости.
14.50 «Пятилетка — дело каждого». Документальные телефильмы: «Живая нить», «Отчего хлопок белый».
15.30 «Твоя ленинская библиотека». «Наследие для миллионов».
16.00 И. Брамс — Концерт № 1 для фортепьяно с оркестром.
16.50 Новости.
16.55 «Ученые — агропромышленному комплексу Подмосковья».
17.25 «Адреса молодых».
17.45 «Шахматная школа».
18.15 «Ленинский университет миллионов». Труд — общество — человек.
18.45 «Сегодня в мире».
19.00 «В каждом рисунке — солнце».
19.15 Сегодня — День советской милиции.
19.30 П. И. Чайковский — Квартет № 1.
20.00 Документальный телефильм по книге Л. И. Брежнева «Возрождение».
21.00 «Время».
21.35 Концерт Государственного академического симфонического оркестра СССР.
22.30 — 22.50 «Сегодня в мире».

Вторая программа

8.05 Певческие голоса.
8.35 Физика. 9 класс. Строение и свойства кристаллов.
9.05 «Мамина школа».
9.40 Физика. 9 класс. (Повторение).
10.10 Природоведение. 2 класс. Осенью в колхозе.
10.30 Испанский язык.
11.00 «Искусство режиссера». Передача 1-я.
11.45 «Крушение империи». Художественный фильм с субтитрами.
13.20 Новости.
13.25 — 17.27 Перерыв.

* * *

17.27 • Программа передач.
17.30 • «События дня».
17.35 • «Познай Север!»
18.10 • «Тысяча искр», «Узоры бабушки Христины». Телеочерки.
18.45 • Сегодня — День советской милиции. Выступление начальника областного управления внутренних дел генерал-майора милиции Г. А. Данкова.
19.00 • «Мурманск». Информационная программа.
19.15 • «Невидимая жизнь леса». Киноочерк.
19.25 • «Общество и молодежь».
20.00 «Спокойной ночи, малыши!».
20.20 «В краю моем родимом». Фильм-концерт.
20.30 Всесоюзный конкурс на лучшую передачу о ПТУ. «Сочинение на свободную тему».
21.00 «Время».
21.35 «И был вечер, и было утро». Художественный фильм.
23.00 — 23.10 Новости.

Пятница

11 НОЯБРЯ

Первая программа

8.00 Новости.
8.20 Встреча школьников с участниками Полярной экспедиции газеты «Советская Россия».
9.20 «Екатерина Воронина». Художественный фильм.
10.50 Танцует «Березка».
11.35 Новости.
11.40 — 14.30 Перерыв.
14.30 Новости.
14.50 Документальные фильмы: «Подъем», «Страда Кузьмича», «Карлис Зариньш».
15.25 «Твои таланты, ПТУ». Концерт.
16.05 К национальному празднику Анголы. Киноочерк.
16.25 Новости.
16.30 Сегодня и завтра подмосковного села.
17.00 «Русская речь».
17.30 «Веселые старты».
18.15 «Человек и закон».
18.45 «Сегодня в мире».
19.00 И. Штраус — вальс «На прекрасном голубом Дунае».
19.15 «Содружество».
19.50 Премьера художественного телефильма «Инспектор Лосев». По одноименному роману А. Адамова. 1-я серия.
21.00 «Время».
21.35 «Кинопанорама».
23.35 — 23.55 «Сегодня в мире».

Вторая программа

8.05 Учащимся ПТУ. Общая биология. Происхождение человека.
8.35 Музыка. 6 класс. Д. Д. Шостакович.
9.05 Природоведение. Ответы на письма.
9.40 Музыка. 6 класс. (Повторение).
10.10 Ботаника. 6 класс. Семена и урожай.
10.30 Зоология. 7 класс. Развитие рыб.
10.55 Английский язык.
11.25 «Искусство режиссера». Передача 2-я.
12.10 «Главная больница республики».
12.35 Поэзия М. Исаковского.
13.15 Новости.
13.20 — 17.27 Перерыв.

* * *

17.27 • Программа передач.
17.30 • «События дня».
17.35 • «В книжном доме». Учись учиться.
18.15 • «Зона покоя». Киноочерк.
18.25 • «Мурманск». Информационная программа.
18.45 Чемпионат СССР по хоккею. ЦСКА — «Сибирь». В перерыве (20.05) — «Спокойной ночи, малыши!».
21.00 «Время».
21.35 С. Алешин — «Если...» Фильм-спектакль Московского драматического театра на Малой Бронной.
23.50 — 23.55 Новости.

Суббота

12 НОЯБРЯ

Первая программа

8.00 Новости.
8.20 «Корни травы». Научно-популярный фильм.
8.35 «Выставка Буратино».
9.05 46-й тираж «Спортлото».
9.15 «Для вас, родители».
9.40 «Больше хороших товаров».
10.10 Академии художеств — 225 лет.
11.00 Народные мелодии.
11.15 «Поэзия». А. Межиров.
12.15 «Победители». Клуб фронтовых друзей. Встреча участников битвы за Киев
13.45 «Наука и жизнь».
14.30 Новости.
14.45 А. Бородин. К 150-летию со дня рождения.
16.00 Беседа политического обозревателя Ю. А. Летунова.
16.30 «В мире животных».
17.30 К. Сен-Санс — Фантазия для скрипки и арфы.
17.45 Чемпионат СССР по хоккею. «Сокол» — «Спартак». 2-й и 3-й периоды. В перерыве — Новости.
19.15 Мультфильмы: «Маугли», «Хитрая ворона».
19.50 Премьера художественного телефильма «Инспектор Лосев». 2-я серия.
21.00 «Время».
21.35 Концерт мастеров искусств.
22.55 Чемпионат мира по художественной гимнастике.
23.25 — 23.35 Новости.

Вторая программа

8.05 Программа Киргизского телевидения.
9.20 «Доктор из нашей деревни». Документальный телефильм.
10.10 «Клуб путешественников».
11.10 «Вечером двадцать четвертого». Научно-популярный фильм.
11.25 «Театральные встречи».
12.50 Фильм — детям. «Был настоящим трубачом».
14.00 «Музыкальный киоск».
14.30 «Рассказы о партии». «Это в сердце было моем...»
15.20 Москва. Большой зал консерватории. В программе произведения Н. Паганини.
17.15 Международное обозрение.

* * *

17.30 • Программа передач.
17.32 • «Отвечаем на ваши вопросы». Выступление председателя Первомайского райисполкома г. Мурманска С. И. Жданова.
17.50 • Киножурнал «Ровесник» № 89.
18.00 • «Верасы». Музыкальный телефильм.
18.20 • «Мурманск». Обозрение недели.
18.50 • «Замок в Олеско». «Прописан в небе». Киноочерки
19.10 • «Встреча в трудовом коллективе».
20.00 «Спокойной ночи, малыши!».
20.15 «Здоровье».
21.00 «Время».
21.35 — 22.45 «Вкус халвы». Художественный фильм.

Воскресенье

13 НОЯБРЯ

Первая программа

8.00 Новости.
8.20 Документальные телефильмы: «Урок грации», «Командировка».
9.00 «Приглашение в горы». Концерт.
9.30 «Будильник».
10.00 «Служу Советскому Союзу!»
11.00 «Здоровье».
11.45 «Утренняя почта».
12.15 Встречи на советской земле.
12.30 «Сельский час».
13.30 «Музыкальный киоск».
14.00 Чемпионат мира по художественной гимнастике.
15.00 «Клуб путешественников».
16.00 «Родила меня мать счастливым». Художественный телефильм.
17.15 «Международная панорама».
18.00 Отборочный матч чемпионата Европы по футболу. Сборная Португалии — сборная СССР. В перерыве — Новости и «Если хочешь быть здоров».
19.45 Премьера художественного телефильма «Инспектор Лосев». 3-я серия.
21.00 «Время».
21.35 Поют Анне Вески и Тынис Мяги.
22.05 Чемпионат мира по художественной гимнастике.
23.00 Футбольное обозрение.
23.30 — 23.40 Новости.

Вторая программа

8.20 «Документальный экран».
9.20 «Родом из детства».
10.20 «Что? Где? Когда?»
11.25 Концерт.
11.50 «Огненные дороги». Художественный телефильм. 1-я серия.
12.55 Рассказывают наши корреспонденты.
13.25 Пианист Данг Тхай Шон (Вьетнам).
14.30 «Человек — хозяин на земле».
15.15 Концерт народной артистки СССР Е. Образцовой.
16.05 Мультфильмы: «Айболит и Бармалей», «Кто сказал «мяу».
16.30 Музыкальная жизнь горьковчан.
17.20 «Вечный двигатель». Научно-популярный фильм.
17.30 — 19.30 Перерыв.
19.30 «По музеям и выставочным залам». Эрмитаж. Фильм 21-й — «Искусство стран Востока».
20.00 «Спокойной ночи, малыши!».
20.20 Чемпионат СССР по хоккею. ЦСКА — «Трактор». 3-й период.
21.00 «Время».
21.35 — 23.00 «Я буду ждать». Художественный телефильм.

• — Передачи Мурманской студии телевидения.

По окончании первой программы ЦТ

7 ноября — «Депутат Балтики». Художественный фильм.
8 ноября — «Листок из блокнота». Художественный фильм.
9 ноября — «Прощайте, друзья». Художественный фильм.
10 ноября — «Рассказ неизвестного человека». Художественный фильм. Телеочерки: «Слово о Нечерноземье», «Камень моря».
11 ноября — Мелодии и ритмы зарубежной эстрады. «В Баку дуют ветры». Художественный фильм.
12 ноября — «Мурманск». Обозрение недели. «Ринг». Художественный фильм.
13 ноября — «Прыжок с крыши». Художественный фильм.

К НАШИМ ЧИТАТЕЛЯМ!

Следующий номер газеты выйдет 7 ноября 1983 года.

КИНО

КИНОТЕАТР «РОССИЯ»

5 ноября — «Бежавшие из ада». Начало в 10, 12, 14, 16, 18.15, 20, 22.
6 ноября — «Жаркое лето в Кабуле». Начало в 10, 12, 14, 16, 18.15, 20, 22.

ДК «СТРОИТЕЛЬ»

5 ноября — «Шестой». Начало в 19, 21.
6 ноября — «Телохранитель». Начало в 19, 21.

УВАЖАЕМЫЕ ПОКУПАТЕЛИ

Сегодня в магазинах Североморска проводится предпраздничная выставка-продажа товаров. В широком ассортименте представлены мясопродукты — баранина, говядина, свинина, птица; рыба свежемороженая до 14 наименований, рыба горячего копчения до 6 наименований, консервы рыбные до 20 наименований; цельномолочная продукция — кефир, молоко, сметана, творог; сыры и жиры; яйца; все виды кондитерских изделий, в том числе глазированные шоколадом; свежие плоды и овощи.

В столовых «Чайка», «Океан», «Ваенга», №№ 1, 2, 3, 6, 9, 10 состоится с 12 часов выставка-продажа полуфабрикатов, кулинарных, кондитерских и мучных изделий.

Посетите магазины и столовые города!

Индекс 52843. Типография «На страже Заполярья». Способ печати — высокий. Объем 1 п. л. Заказ 433. Тираж 14557.