С Первомаем, товарищ

Пролетарии всех стран, соединяйтесь!

СЕВЕРОМОРСКАЯ ПРАВДА

ОСНОВАНА 1 ЯНВАРЯ 1972 ГОДА

Орган Североморского горкома КПСС
и городского Совета народных депутатов

№ 53 (1457). Пятница, 1 мая 1981 года. Цена 2 коп.



Фотоплакат В. Матвейчука.

Да здравствует 1 Мая — День международной солидарности трудящихся в борьбе против империализма, за мир, демократию и социализм!

ПОЗДРАВЛЯЕМ!

Североморский горком КПСС, исполком городского Совета народных депутатов горячо и сердечно поздравляют рабочих, колхозников, инженерно-технических работников, служащих, воинов-североморцев, всех жителей города Североморска и пригородной зоны с праздником 1 мая — Днем международной солидарности трудящихся.

В трудовых свершениях нашего народа, претворяющего в жизнь предначертания XXVI съезда КПСС, приходит Первомай на землю нашей Родины. Новыми достижениями в труде, общественно - политической жизни, встречают праздник североморцы.

Желаем Вам, дорогие товарищи, дальнейших успехов в выполнении решений XXVI съезда КПСС, крепкого здоровья, большого личного счастья!

Горком КПСС. Горисполком.

ПОД ФЛАГАМИ НАШИМИ АЛЫМИ

Идут коммунизма строители,
Североморцы идут —
Опять на ветру
стремительном
Знамена и флаги цветут.
Под ними —
солдаты и маршалы
В сияньи наград и седин,
Бойцы, Москву защищавшие
И бравшие штурмом Берлин.
А вечный огонь над могилами
Братскими вознесен —
Чтоб павших в боях
не забыли мы,
Шагнувшие в даль времен...
И солнцем весны обласкано,
Трепещет пламя цветка —
Немеркнущий бант
на лацкане
Ленинского пиджака.

О. ЛЕБЕДЕВ,
судоводитель.



В НАШЕМ СТРОЮ — УВЕРЕННЫЙ ШАГ!

В день Первомая труда
Величество —
В строю демонстрантов Страны
Советов,
На Севере мы —
не на временном жительстве,
В среде нашей места лодырям
нету.
Учимся, строим, к делу
привычные,
Сделаем, выполним сил
не жалея,
Качество будет всегда —
отличное,
Сроки — как можно скорее!
Мы не боимся работы черной,
На праздничных древках —
не нежные пальчики.
Из жизни вырвем травою
сорной
Слепого везенья скупые
подачки.
Каждый день наш работой
вскормлен.
Не прячем стыдливо ладони
мозолистые,
Хоть пот несравним
с героической кровью —
И наши победы испытаны
совестью!
Мы не из тех, кто хапает пенки,
В нашем строю не качнется
флаг.
В колонне праздничной,
в нашей шеренге —
Надежная поступь, уверенный
шаг!

А. БЕЛОВ,
электромеханик.

Красные знамена — Североморску и Ловозерскому району

В обкоме КПСС, облисполкоме, облсовпрофе и обкоме ВЛКСМ

Подведены итоги соревнования городов и районов области за первый квартал 1981 года

Бюро обкома КПСС, исполком областного Совета народных депутатов, президиум областного совета профсоюзов и бюро обкома ВЛКСМ на совместном заседании рассмотрели итоги социалистического соревнования трудящихся городов и районов области за первый квартал 1981 года. Информацию о ходе и итогах соревнования сделал председатель облсовпрофа В. С. Грищенков.

На заседании отмечалось, что коллективы большинства промышленных предприятий и организаций соревнуясь за достойную встречу XXVI съезда КПСС, досрочное выполнение заданий первого года одиннадцатой пятилетки, добились в первом квартале новых трудовых успехов. Дополнительно к квартальному плану произведено 40 тысяч тонн апатитового концентрата, 830 тысяч условных банок рыбных консервов, около 800 тонн цельномолочной продукции, на 200 тысяч рублей товаров культурно-бытового и хозяйственного назначения. Перевыполнено задание по выпуску продукции высшей категории качества. Успешно справились с планом первого квартала транспортные организации.

На заседании выступил первый секретарь областного комитета КПСС В. Н. Птицын. Проанализировав причины неудовлетворительной работы ряда коллективов в марте, что и привело к невыполнению областью плана первого квартала, он обратил внимание присутствовавших на большие неиспользованные резервы производства, на серьезные недостатки в организации социалистического соревнования и, прежде всего, формализм. Необходимо, подчеркнул выступающий, придать соревнованию дух состязательности, повысить его гласность, покончить с элементами формализма. Большая роль в решении этой задачи принадлежит средствам массовой информации.

Тов. Птицын сказал, что мы располагаем возможностями ликвидировать в первом полугодии допущенное отставание. Надо только полностью использовать эти возможности, повысить ответственность кадров за порученное дело, всемерно укреплять исполнительскую дисциплину.

В постановлении, принятом на заседании, отмечается, что по результатам социалистического соревнования в первом квартале места распределились так:

по городам:

I — Североморск; II — Апатиты; III — Кандалакша; IV — Кировск; V — Мурманск; VI — Мончегорск.

по районам:

I — Ловозерский; II — Кольский; III — Терский; IV — Кандалакшский; V — Печенгский.

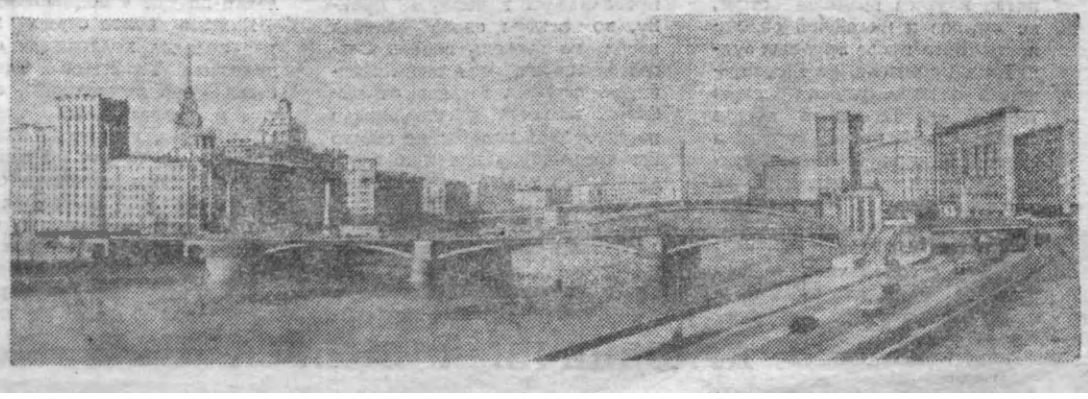
Успешно работали в первом квартале трудящиеся Североморска. Ими перекрыт план по выпуску и реализации продукции, обеспечено выполнение заданий по росту производительности труда, увеличению прибыли, расширению выпуска товаров народного потребления.

Высокие показатели и у тружеников Ловозерского района. Здесь перевыполнены задания по производству и реализации промышленной продукции, товаров народного потребления, росту производительности труда, а также по производству сельскохозяйственной продукции.

Обсудив итоги, бюро обкома КПСС, исполком областного Совета народных депутатов, президиум облсовпрофа и бюро обкома ВЛКСМ признали победителями в социалистическом соревновании трудящихся города Североморска и Ловозерского района и присудили им переходящие Красные знамена обкома КПСС, облисполкома, облсовпрофа и обкома ВЛКСМ.

Переходящие вымпелы обкома КПСС, облисполкома, облсовпрофа и обкома ВЛКСМ присуждены трудящимся города Апатиты и Кольского района.

Бюро обкома КПСС, исполком областного Совета народных депутатов, президиум облсовпрофа и бюро обкома ВЛКСМ обязали горкомы и райкомы партии, исполкомы городских, районных и поселковых Советов народных депутатов, отраслевые комитеты и ФЗМК профсоюзов, горкомы и райкомы ВЛКСМ, руководителей объединений, предприятий и организаций области направить усилия всех трудовых коллективов на претворение в жизнь решений XXVI съезда КПСС, дальнейшее развитие и совершенствование социалистического соревнования в свете постановлений КПСС, Совета Министров СССР, ВЦСПС и ЦК



...Д — ТРУЖЕНИК, ...РОД — ВОИН!

Репортаж о вечере, ...ященном 30-летию Североморска



...ЦАТЫЙ Первомай в своей истории радостно ...ает Североморск — сто... Краснознаменного Север... флота. Особая примета ...шнего праздника и в том, ...дит он в знамена... ...ени, когда весь со... ...род, вдохновленный ... XXVI съезда КПСС, ...к выполнению гран... ...программы нового эта... ...нистического строи... уже добился значи... ...спехов. Во всенарод... ...те, посвященном Дню ...ой солидарности ... звучит и гордый ...Североморцев, ознаме... ...вавших Мая высокими до... ...жениями в социалистиче... ...соревновании. Об этом ...ворилось на торжественном ...вере «Город—воин, город— ...руженик», посвященном 30-...тию Североморска.

...Зал Дома офицеров флота ...ал представителей всех ...вых коллективов Северо... ...и пригородной зоны, ...гарнизона. Лучшие мес... ...а, конечно же, были отведе... ...ны ... ...сь на торжество из раз... ...утолков нашей необъят... Родины.



Одни когда-то жили и работали здесь, другие несли службу, но у каждого сохранились душевные связи с городом, к созданию которого они имели прямое отношение и который занимает важное место в их личных судьбах.

Многие из приглашенных, кому не удалось прибыть на торжество, прислали в адрес горкома партии и горисполкома поздравительные телеграммы с теплыми пожеланиями всем североморцам. В телеграмме Главнокомандующего Военно-Морским Флотом СССР адмирала флота Советского Союза С. Г. Горшкова были и такие слова: «**...Мне, почетному гражданину Североморска, особенно приятно видеть, как растет и хорошеет этот город. Радуюсь успехам его жителей в коммунистическом строительстве...**».

Все выступившие на вечере подчеркивали неразрывность связи трудовых и ратных дел североморцев. В этом — отличительная черта нашего города, его высокое назначение как северной морской заставы Отчизны. Эта мысль вылилась и в поэтических строках прозвучавших со сцены:

Североморску нынче —
30 лет,
Судьба его и полнится,
и длится.
Он на посту привык
встречать рассвет,
Поскольку это — флотская
столица.
Прямой наследник славы
ратных гроз,
Наш город верен имени
солдата.
Давайте вспомним, как наш
город рос,
Каким он стал, каким
он был когда-то.

КАКИМ он был когда-то?

Об этом взволнованно говорил почетный гость торжественного вечера архитектор Анатолий Алексеевич Шашков:

— Я считаю себя счастливейшим человеком оттого, что моя жизнь была посвящена созданию этого города, — сказал зодчий-ветеран. — Он вырос здесь во славу и грядущих поколений, которые будут здесь жить и еще крепче утвердятся на этих берегах.

Рассказ Шашкова сопровождался демонстрацией цветных слайдов, повествующих о старом и новом городе. С помощью экрана, присутствующие словно совершили прогулку по улицам Сафонова, Сгибнева, Саши Ковалева и другим, остановились на Северной Заставе.

Название это уже прочно укоренилось в обиходной речи североморцев, вытеснив старое название — «Верхняя Ваенга». Здесь вырос крупнейший в городе жилой комплекс. Имя, присвоенное новому району, не совсем точно отражает его географическое расположение, но зато говорит об отличительной черте всего Североморска — города-воина, столицы Краснознаменного Северного флота. До десятой пятилетки Североморск, пожалуй, еще не знал такого размаха строительства.

В Доме офицеров флота сердечно чествовали тех, чьими руками были возведены Северная Застава и другие микрорайоны города. Громом аплодисментов приветствовали участники вечера почетного гражданина Североморска Павла Николаевича Купрякова, заслуженных строителей РСФСР Ивана Тимофеевича Козьменко, Валентина Ивановича Юшманова, Виктора Григорьевича Шеховцова, ветерана заполярных строек Аркадия Михайловича Калабанова и других героев встречи. Все они были приглашены на сцену, все были одарены цветами и добрыми пожеланиями. Для них звучали жизнерадостные песни, славящие благородный труд.

Целую династию строителей представляла семья Козьменко — отец, мать и дочь. Ветеран Великой Отечественной войны Анна Михайловна Козьменко прочла свои простые и сердечные стихи.

Участие в торжественном вечере принимали первый секретарь Североморского горкома КПСС В. А. Проценко, председатель горисполкома Н. И. Черников. Среди почетных гостей находилась и Нина Николаевна Гоношина, которая связала свою судьбу с населенным пунктом Ваенга более сорока лет назад.

Нина Николаевна, можно сказать, стояла у истоков создания городской партийной организации, которой руководила продолжительное время. Она с душевным теплом поделилась воспоминаниями о тех временах, говорила о товарищах-коммунистах, с которыми вела многотрудную партийную работу, сердечно поблагодарила за приглашение на юбилейное торжество.

Накануне его многие труженики-североморцы за успехи, достигнутые в выполнении заданий десятой пятилетки и социалистических обязательств, Указами Президиума Верховного Совета СССР были удостоены высоких правительственных наград. Трудно представить более торжественную обстановку для их вручения, чем этот вечер. Один из другим поднимались на сцену передовики ударной вахты. Здесь их поздравлял и вручал награды секретарь обкома КПСС В. Н. Пашин. В числе тех, чей труд высоко отметила Родина, электросварщик Териберских судоремонтных мастерских Петр Пантелеевич Савенко, ставший кавалером ордена «Знак Почета», доярка колхоза «Северная звезда» Надежда Агафоновна Петрова, оператор Североморского молочного завода Нина Ильинична Грядунова, работница колбасного завода Тамара Руфовна Ханецкая, отмеченные медалями «За трудовое отличие», «За трудовую доблесть».

Североморск — город-воин. Отмечая его 30-летие, жители взволнованно чествовали ветеранов Великой Отечественной войны. На сцену пригласили председателя комитета профсоюза военторга Нину Ивановну Тверитневу и начальника паспортного стола Североморского ГОВД Анатолия Дмитриевича Тюляндина.

Оказывается, они прошли одними военными дорогами, но не знали этого до встречи на юбилейном вечере. Санинструктор самоходного артиллерийского полка Нина Ивановна Тверитнева награждена орденом Красной Звезды, тремя медалями «За боевые заслуги», медалями «За оборону Москвы», «За взятие Будапешта», «За взятие Вены».

Анатолий Дмитриевич Тюляндин именно за подвиг в боях под Будапештом был награжден орденом Славы III степени. В наступательных операциях завершающего этапа войны они были, возможно, совсем рядом, десятки лет прожили в одном городе, а встретились, ближе узнали друг о друге вот так неожиданно, в день 30-летия Североморска.

Много было на вечере и других интересных моментов. Чествовали здесь врачей, педагогов, спортсменов — всех, кто достойно представляет наш город, кто находится в гуще его жизни.

В заключение вновь прозвучало пожелание крепить нерушимый союз воинов Краснознаменного Северного флота и тружеников Североморска. Его высказал кандидат в члены ЦК КПСС, депутат Верховного Совета СССР, командующий Краснознаменным Северным флотом, Герой Советского Союза адмирал В. Н. Чернавин.

...Праздничную сцену заполнил ансамбль песни и пляски Краснознаменного Северного флота. И широко полилась песня о городе-юбиляре.

Г. ЛЕВИЦКИЙ.

На снимках: ветераны в президиуме (вверху); фрагмент праздничного концерта.

Фото В. Матвейчука.

ОЧЕРК

СЧАСТЛИВАЯ ЗВЕЗДА

...РАУЛЕР «Пеша» вышел из ... Кольского залива вечером. Всего три дня экипаж пробыл на берегу после трехмесячной работы на промысле.

Капитан торопился с загрузкой судна всем необходимым для нового рейса.

На короткой стоянке в порту хлопот ему — не меньше, чем в море. Даже дома все мысли были о судне. Который раз просматривал судовую ..., досадовал, что так и не ...ел толкового механика взамен ...едшего в отпуск...

...последние, самые ко... ...берегу Сергей ...ев узнал о ...ью «За тру...

...Терентьев ...глянул» ...Валдай, ...он сам ...ило из ...знь — — море. ...душу на... ...но он привя... ...что и отпуск в ...оссии казался слиш... ...ком длинным. Тосковал по кораблю, по рыбацким будням. Даже в снах видел себя на промысле, где привык выкладываться до конца...

На многих траулерах колхозного флота ходил Сергей Иванович. Когда подбирал команду в очередной рейс, мысли приходили самые беспокойные — новичков много, специалистов маловато. Но ничего, успокаивал себя, отшлифуем в рейсе, будут работать.

Иные новички, на которых впервые обрушивалась стихия, в начале рейса тосковали: капитан казался излишне строг, не прощал и малейшей оплошности. Зато после трудных будней на промысле, уже освоившиеся в море, рыбаки знали твердо — Терентьев всегда справедлив. И когда поручили Сергею Ивановичу новое судно, многие члены экипажа не захотели оставить своего капитана.

— Ограбил Терентьев, полкоманды с собой увел, — сокрушался один из капитанов-промысловиков.

Что ж, люди поверили в Сергея Ивановича, в его рыбацкую удачу

— Нужно быть строгим, — говорит он. — Море не простит многое из того, что сошло бы на берегу.

ЧТО может быть муторнее рыбацких будней в Баренцевом море в зимние месяцы? Неохотно отступает полярная ночь, а шторма обрушиваются на маленькое судно, не давая экипажу передохнуть. Студеная волна захлестывала траулер и тут же нарастала льдом на бортах. Траулер как бы проваливался в черную пучину, но вскоре снова взлетал вверх, на гребень волны. Сергей Иванович, стоя на мостике, не отрывал взгляда от рыбаков, которых расшвыривало по скользкой палубе: не смыло бы кого-нибудь в такую погоду! А сам думал — достается ребятам!

Но рыбаки противопоставили стихии спокойное мужество и... работу. Шкерили уловы окуня, скалывали с бортов лед.

— На тонну рыбы приходилось две тонны льда, — вспоминал капитан.

Рейсовое задание экипаж траулера «Пеша» выполнил на 115 процентов, выловив около семи тысяч центнеров рыбы.

— Сергей Иванович Терентьев был у нас инициатором движения за досрочное выполнение плана десятой пятилетки, — сказал секретарь партийной организации колхоза имени XXI съезда партии Леонид Константинович Карельский. — Экипаж траулера «Лодейное», который несколько лет возглавлял опытный капитан, завершил программу пятилетки за три с половиной года.

Каждое новое судно, которое получал колхозный флот, принимал Терентьев. Сначала были «рефрижераторы», а потом и морозильный траулер «Лодейное», названный именем поселка на берегу Баренцева моря. С этим поселком связана вся морская биография Сергея Ивановича, поэтому получал он корабль с особым чувством.

Но первые же дни приема принесли и первые трудности. Даже опытные промысловики, приехавшие с Сергеем Ивановичем, впервые столкнулись с судном такого типа. Рыбаки проверяли каждый двигатель, каждый прибор по специальной программе, на всех режимах.

На переходе в Черном море экипаж продолжал освоение судна. Собственными силами установили на палубе не предусмотренный проектом шкерочный стол. На морозильной фабрике появилась сортировка, оборудование было размещено более рационально.

Вспоминал этот переход Сергей Иванович долго. Врезался он в память, потому что выдался очень сложным. Погодные условия подвели заполярных рыбаков к Босфору. Да и узкий южный пролив был похож на оживленную улицу города. Только здесь вместо движущихся пешеходов курсировали корабли. Зато как радовался Терентьев, если видел с мостика встречные суда под флагом нашей Родины!

И когда кончился на траулере запас свежего хлеба, а у

Их наградила Родина

ДОБРЫЙ СЛЕД

В конце смены я пришла в бригаду формовщиков и попросила задержаться рабочих на несколько минут. Когда собрались женщины, говорю: Анна Федоровна Давиденко уходит на пенсию, нужно избрать нового бригадира, давайте подумаем, кого.

Коллектив отдал предпочтение Т. Р. Ханецкой. Тринадцать женщин, тринадцать характеров сошлись в единодушном мнении — бригадиром будет Тамара Руфовна. С того дня ей и доверили отвечать за работу каждого члена бригады, за выполнение производственного плана.

...Однажды в цех поступило мало сырья. С таким объемом работы могли справиться одиннадцать человек. Чем занять других? — сразу встал вопрос перед Ханецкой.

— Все понятно, Тамара, мы с Ритой пойдем в пельменный цех, поработаем там сегодня, — сразу откликнулась Галина Бутовская.

Чтобы с такой легкостью пойти в другой цех, нужна, прежде всего, уверенность в своих возможностях. А именно этим и отличается бригада формовщиков колбасного завода. Все члены небольшого дружного коллектива проработали на заводе рука об руку более пятнадцати лет. Сама же Тамара Руфовна — почти двадцать.

Именно столько лет назад был объявлен первый набор рабочих на только что открывшийся завод. Робко переступали тогда порог директорского кабинета девушки. Директор только озабоченно разводил руками:

— Ну куда вас брать таких маленьких и хрупких? Здесь производство, работа тяжелая. Пойдешь формовщицей? — обратился он к Тамаре. — Только учиться надо три месяца, в Мурманск ездить на курсы.

С этого разговора начался отсчет ее рабочей биографии. А сегодня коммунист Ханецкая — опытный пищевик.

Еще не так давно, например, на отбраковке готовой продукции работали два человека. Но как-то прикинула Ханецкая, сколько продукции проходит через их руки за смену, что-то посчитала, записала у себя в блокноте. А на очередном партийном собрании внесла предложение оставить на этой операции лишь одного человека. Четко обосновала, что с объемом работ он может справиться. А другую работницу можно перевести в жировой цех, который нуждается в рабочих руках. Коммунисты поддержали бригадира формовщиков, вариант с перестановкой людей был опробован. Предложение Ханецкой претворилось в жизнь.

Видеть производственный процесс в комплексе, правильно ориентироваться в расстановке людей — не единственное достоинство Ханецкой. Ее самые отличительные черты, на мой взгляд, —отзывчивость, готовность прийти на помощь человеку в трудную минуту, помочь всегда словом и делом.

Именно на этой основе сложились отношения Тамары Руфовны, тогда еще рядовой работницы, с только что пришедшей в бригаду «новенькой».

Молодая женщина быстро вошла в коллектив, освоила специальность, не осталась в стороне и от дел общественных. «Комсомольский прожектор», субботники, собрания. На это, конечно же, нужно время и время. Но однажды пришлось ей услышать от мужа: «Или заводские дела, или я». На следующий день она пришла на смену, и Тамара Руфовна сразу поняла: что-то случилось, такой у Тани был убитый вид. Та рассказала старшей подруге, как измучилась за все эти дни, попросила совета.

О чем говорили они? Но только счастлива теперь Таня, и хотя не живет уже сейчас в Североморске, к каждому празднику получает Тамара Руфовна открытки от нее — благодарность за помощь, знак горячей признательности...

А совсем недавно радостная весть облетела наш завод: Тамара Руфовна Ханецкая удостоена высокой правительственной награды. Указом Президиума Верховного Совета СССР она награждена медалью «За трудовое отличие». Незабываемой для нее останется минута, когда мы прямо в цехе собрались на митинг, чтобы поздравить от всей души нашего ветерана, нашу замечательную труженицу. Уверены: такой она останется всегда — отличник производства, всеми уважаемая женщина, коммунист.

В. ОВЧИННИКОВА,
инженер-технолог,
секретарь партийной
организации
колбасного завода.

...Ребята настоящие

Стрелы башенных кранов — символ современного строительного пейзажа. Все новые дома шагают по сопкам нашего Североморска. Смотришь, взметнулась в небо стрела еще одного башенного крана — значит, в том месте будет расти новый дом.

О людях трудной и опасной профессии — монтажниках башенных кранов — этот рассказ.

* * *

— Монтажник — это тоже призвание. С этим надо родиться! Если кто-то испытывает недостаток впечатлений — айда к нам. Наберется вволю, — полушутя, полусерьезно говорили монтажники.

А бригадир, Александр Федорович Буйвол, вспомнил кстати один из случаев, врезавшихся в память. В тот день они со всей техникой доехали до места стройки без приключений. А когда осталось всего двести пятьдесят метров до строительства, «засели» надолго. Оказались ненадежными рельсы, проложенные по горе шлака. Долго ломали головы монтажники, как быть. Тянули кран, стаскивали бульдозером. Двести пятьдесят метров одолевали семь часов подряд... Эти часы тогда показались вечностью, но технику на место доставили.

— Так и работаем? Кумекать надо! — Александр Федорович говорит неторопливо, тщательно подбирая слова.

Как-то ожидалось, что не умолчит он, скажет хоть немного о суровой профессии механизаторов-монтажников. В свирепые вьюги и дожди они одолевают нелегкие километры на пути к строительству. И в лютые морозы монтируют башенные краны, работают на высоте...

Но бригадир сразу стал говорить о людях:

— Каждый раз стараюсь ставить опытного монтажника рядом с молодым. А вот на самый ответственный участок, конечно, посылаю Шипилова или Миронова. На них всегда можно положиться и во всем! Что похуже из работ — оставляю для себя!

Так по-справедливому рассудил А. Ф. Буйвол, считая, что не имеет морального права выбирать себе дело полегче на глазах у всей бригады. Шестой год бригадирствует, знает, что важны монтажникам не только его профессиональный опыт, но и умение быть объективным, принять нужное решение в любой производственной ситуации. Ведь авторитет руководителя держится, прежде всего, на доверии к нему людей.

Анатолий Александрович Миронов, Анатолий Степанович Шипилов — а знает их Буйвол много лет! —могут без излишней скромности считать себя самыми опытными монтажниками. Посудите сами — двадцать пять лет отдал своему делу первый, ненамного меньше — двадцать один — второй. Чтобы столько времени «отпахать» на продутых северными ветрами стройках, нужен характер настоящего монтажника.

У обоих — огромный опыт работы, у них и учится молодежь.

Только два года назад пришел в бригаду Александр Гроховский. До того работал крановщиком. Но, считают в бригаде, есть у парня «жилка» монтажника.

— Энергичный, инициативный, старательный, — характеризует Александра бригадир. И тут же поправляет сам себя: — Одной старательности для настоящего монтажника, конечно, мало. В этом деле нужны качества самые высокие: большая собранность и расторопность, хорошая ориентация в обстановке, умение «чувствовать» друг друга на монтаже, допустим, при постановке секции крана и выдвижении их вверх.

Рядом с ними всегда ходит опасность — такова специфика их дела. При перемещении груза, при работе на высоте монтажники не забывают о ней. А если подстережет его величество случай?..

Крепкими нитями связан коллектив бригады, крепко спаян своей нелегкой работой. Делают свое дело монтажники хорошо — нормы выработки в бригаде 140—150 процентов.

— За месяц мы должны выполнить одиннадцать монтажей, — продолжил разговор начальник участка Геннадий Михайлович Радванский. — Но, как правило, задерживается обеспечение нас техникой, монтажники отрываются на другие объекты. Бывает, планируем мы работу с вечера, а наутро все наши планы ломаются — оказывается, нужен кран на другом объекте.

— Мы бы горы своротили! — поддержали начальника участка монтажники. — Да все это ведет к вынужденным простоям...

Нужно сказать, что и в тот раз день начался... с перекура. Люди нервничали в ожидании автотранспорта. Бывает, только к началу второй смены появится возможность заниматься по-настоящему работой. В таких условиях трудится бригада. И, к чести ее, трудится хорошо.

— Монтажники — народ азартный, — улыбается Александр Федорович Буйвол. — Работать, так работать. Хоть и холодно зимой на строительстве, в тепле я не смогу даже одного дня высидеть. Привык к простору, движению, смене обстановки. И другие рассуждают также.

...Сегодня бригада А. Ф. Буйвола заканчивает монтаж на одной из строительных площадок в нижней части города. И Александр Федорович торопится к своим рабочим.

А через несколько дней стрела башенного крана взметнется над улицей Адмирала Сизова. Значит, сюда пришли монтажники.

В. МИХАЙЛОВА.



КАПИТАНА

повара, как ни пытался, ничего не получалось, потому что отсутствовали дрожжи. Сергей Иванович тут же связался с другим советским судном. Соотечественники оказали рыбакам дружескую помощь.

Вскоре на полученном судне Терентьев вышел на промысел в Атлантику. И уже в промысловой обстановке убедился в преимуществах морозильного судна перед рефрижераторным. На новом траулере благодаря морозильной фабрике, можно независимо от плавбаз вести добычу рыбы, выпускать уже готовую продукцию. А кормовое траление значительно эффективнее бортового...

Сергей Иванович хорошо знает свой экипаж. Каждого члена команды характеризует так, что видно: сумел капитан рассмотреть в человеке главное.

— У нашего старшего механика Михаила Давыдовича Альтшулера есть организаторская струнка. Считаю, что механик должен иметь авторитет у подчиненных, иначе не будет успеха в рейсе, — сказал Терентьев. — Михаил Давыдович имеет и крепкие знания, и опыт, умеет повести за собой людей.

— С технологом Николаем Максимовичем Лампеевым мы на промысле работаем вместе уже пять лет. Не хотел бы я терять такого технолога. Всегда сдаем вылов первым сортом, — продолжает капитан.— Каждый раз, уходя в море, команда ждет хорошего повара. Анатолий Шмонин вышел только в первый рейс и, вопреки опасениям экипажа, хорошо и вкусно готовил. А на промысле этот фактор немаловажен.

...И снова — промысловые дни. Траулер «Пеша» вышел в прибрежный шельф Баренцева моря на вылов креветки. Как всегда, в районе «людно» от многочисленных судов.

Сергей Иванович спокойно отдает команды, не покидает мостика, пока палубники не поднимут трал. А главное — верит в рыбацкую удачу капитан, в свою счастливую звезду.

В. НЕКРАСОВА.



Ударным, высокопроизводительным трудом откликнулся каменщик-монтажник, кавалер ордена Трудовой Славы III степени Николай Николаевич Шкарлий на Призывы ЦК КПСС к 1 Мая 1981 года. Ветеран североморских строек ежедневно перекрывает сменные задания, работает качественно и эффективно.

* * *

Улица Адмирала Сизова—самая молодая в столице Краснознаменного Северного флота. Сотни семей справили здесь новоселье в завершающем году десятой пятилетки.

Фото В. Матвейчука.

ДЕЛА ШКОЛЬНЫЕ

И весна расцветает для нас!

Знак качества — отличные оценки

Слет пионерского актива города, отличников учебы — это всегда волнующее событие в жизни школьников. В празднично украшенном зале Дома пионеров — белые рубашки, пилотки, красные галстуки, банты и чубчики — на совет собрались лучшие представители пионерии района. Ребята будут решать очень важные для себя задачи: как повысить активность пионерских дружин, ответственность каждого ученика за свой главный труд — учебу. И, конечно, настало время подвести итоги работы на марше «Пионеры всей страны делу Ленина верны!».

Хорошее настроение помогло ребятам быстро познакомиться друг с другом. Больше друзей стало у шестиклассника из первой школы Эдика Денисова. Новым друзьям Эдик рассказал о своем заветном желании — после школы поступить в медицинский институт — продолжать семейную традицию...

Наташа Мукасей еще пятиклассница, но вот уже третий год ребята выбирают ее председателем совета отряда. Большая общественная активность не мешает девочке учиться в музыкальной школе, дружить со спортом. Свободные минуты своего досуга Наташа посвящает рисованию...

Когда в десятой школе избирали делегатов слета, ни у кого не вызвала сомнений кандидатура Лены Кузнецовой. Симпатии одноклассников вызывает широкий круг ее интересов. Лене трудно ответить на вопрос, что ей больше всего нравится в школе. Любит алгебру и русский язык, а больше всего — свой подшефный третий «Б». Умение общаться с малышами по возрасту, организаторские способности — этого Лене не занимать. Цену дружбе девочка знает, у нее большая рабочая семья, где двое братьев и сестра. А после занятий в школе спешит пионерка на занятия в танцевальный кружок...

На вопрос, какую черту характера больше всего он ценит в людях, Николай Заусаев из четвертой школы ответил однозначно: «Честность и смелость, не люблю лживых людей!» Коля — отличник с первого класса. Его любимые предметы — история и математика. В будущем, после окончания школы, он собирается стать учителем математики, как и его мама...

Вот уже скоро семь лет, как Таня Тимофеева из 7 «А» двенадцатой средней школы учится только на отлично. Недавно Таня вступила в комсомол, а за день до слета еще одно событие произошло в ее жизни — на отчетно - выборном собрании ее избрали в комитет ВЛКСМ школы...

Каждый делегат пионерского слета мог рассказать о себе и своих друзьях много интересного. Недавно вернулась из пионерского лагеря «Орленок» председатель совета дружины седьмой школы Надя Новак. Много новых друзей обрела в этом году Жанна Фатыч из одиннадцатой школы. А с каким увлечением рассказывает о кружке радистов на станции юных техников член совета дружины девятой школы Наташа Михайлюк!

Лучшие активисты городской пионерской организации удостоились быть избранными на областной слет.

Девизом всей дальнейшей работы городской пионерской организации станут слова из Обращения участников слета ко всем пионерам школ города: «Выполнять решения XXVI съезда родной Коммунистической партии, достойно встретить XIX съезд ВЛКСМ и 60-летие Всесоюзной пионерской организации имени Владимира Ильича Ленина!»

Е. ПОЛЮШКЕВИЧ,
учащийся школы № 11, председатель городского пионерского штаба.

Время итогов и новых задач

Комсомольцы школ города активно включились в выполнение задач, поставленных XXVI съездом партии. На специально отведенных часах в школах идет изучение материалов съезда, доклада Генерального секретаря ЦК КПСС Л. И. Брежнева и Основных направлений экономического и социального развития СССР на 1981—1985 годы и на период до 1990 года.

С 1 по 10 апреля — в самом начале последней учебной четверти — на Всесоюзном комсомольском собрании старшеклассники обсуждали материалы VIII пленума ЦК ВЛКСМ. Для десятиклассников настало время подвести итоги — ведь выпуск не за горами. На собраниях отчитывались комсорги, ответственные по секторам. А ученики восьмых и девятых классов наметили план работ до марта следующего года, приняли социалистические обязательства по выполнению решений форума коммунистов страны.

Так, в двенадцатой школе наметили совершенствовать работу лектория «История Ленинского комсомола» для вступающих в члены ВЛКСМ. А в седьмой — комсомольцы серьезно подошли к вопросу организации предстоящей летней трудовой четверти. На сегодня в школе из 7—9-х классов на поездку в лагерь уже подано около 60 заявлений.

Ж. МИТРОФАНОВА,
член городского комсомольского штаба.

Субботний трудовой десант

Школа была похожа на строительный участок. По крайней мере — на объект, готовящийся к сдаче. С крыши кто-то кричал: «Посторонись!» — и вниз летели тяжелые комья снега. Из подвала ведрами выносили мусор — мало ли его скапливается за год? Внутри здания, в мастерской, раздавались стуки молотков. А там вот ребята отправились на ремонт тира. В школе шел субботник...

«Этот день проходит всегда интересно, всегда находится стоящее дело!» — вот мнение С. Дякина, В. Гончара, И. Карпухина, Н. Мазуровой и многих, многих других.

Отлично поработали наши ребята на ленинском субботнике. Отремонтировали в этот день 30 парт и столов, сделали своими руками 30 лопат, собрали 5 тонн макулатуры. Школьный тир стал — как новенький. Пришкольный участок распрощался с огромными снежными сугробами. Словом, наш трудовой десант прошел на славу, и теперь весна расцветает для нас еще ярче!

И. ЗУБ,
учащийся школы № 9.

МАЙСКИЙ КИНОЭКРАН

В МАЕ отмечаются День международной солидарности трудящихся, День рождения пионерской организации имени В. И. Ленина, праздник Победы. Этим датам мы посвящаем тематические показы фильмов, Всесоюзную неделю детского фильма. В программе Недели — фильмы минувших лет и новые художественные фильмы — **«Завтра выйдешь?», «Медвежонок в космосе».**

Имя Алексея Толстого — одно из славнейших в советской литературе. Имя Сергея Герасимова — одно из самых славных в советском кино: народный артист СССР, лауреат четырех Государственных премий, доктор искусствоведения, профессор ВГИКа, Герой Социалистического Труда. С. Герасимов осуществил свой давний замысел — экранизацию романа А. Толстого «Петр Первый». Итак, на экране оживает время, когда, по пушкинскому выражению, «Россия молодая, в бореньях силы напрягая, мужала с именем Петра». В жестокой борьбе за власть с Софьей, в первой любви, в больших замыслах и делах мужает Петр. Его бурную, трудную юность довелось прожить на экране Дмитрию Золотухину, актеру-дебютанту, выпускнику школы - студии МХАТа. Мать Петра, царицу Наталью Кирилловну, сыграла народная артистка СССР Тамара Макарова, царевну Софью — Наталья Бондарчук, Алексашку Меньшикова — Николай Еременко-младший. Постановка фильмов **«Юность Петра»** и **«В начале славных дел»** осуществлена студией детских и юношеских фильмов имени М. Горького совместно с киностудией ДЕФА.

«Тебе, певцу, тебе герою!»—эту пушкинскую строку, посвященную Денису Давыдову, можно было бы поставить эпиграфом к новой картине киностудии имени М. Горького **«Эскадрон гусар летучих».** Авторы этой двухсерийной ленты — сценарист С. Ермолинский, режиссеры С. Степанов, Н. Хубов приглашают нас удивиться чуду судьбы и личности этого человека, любимца лучших людей своего времени, талантливого во всем, что бы он ни делал, красиво и вольно прожившего очень нелегкую жизнь. Как и в поэзии Дениса Давыдова, так в самой его жизни в фильме сплелись героика и комедия, трагедия и лирика. И сами стихи Д. Давыдова, положенные на музыку композитором А. Журбиным, скажут вам не только о радости битвы с врагами и бесшабашной удали гусарского застолья, но и о горечи неразделенной любви, одиночество тонко чувствующей поэтической души... Д. Давыдов, человек-легенда, идет к вам с экрана, а вместе с ним «эскадрон гусар летучих» — друзья его военных дней, герои войны за Отечество. В картине снимался народный артист СССР, лауреат Государственной премии Е. Лебедев, выступивший в роли Кутузова. Главную роль — Дениса Давыдова — играет А. Ростоцкий, Н. Еременко выступил в роли князя Болховского.

Фильм **«Шальная пуля»** рассказывает о герое гражданской войны Василии Киквадзе. Всего два года жизни красного командира пройдут перед вами, но эти годы вместили не одну его славную победу над бандами «зеленых», над белогвардейскими частями Краснова, Деникина, над внутренними врагами революции. Всем поклонникам историко-приключенческого жанра рекомендуем посмотреть этот фильм. В главной роли снялся молодой актер Зураб Кипшидзе, в других ролях —Ж. Прохоренко, Ю. Назаров. Режиссер фильма — Г. Калатозишвили (киностудия «Грузия-фильм»).

Документальный экран представляют следующие фильмы: **«В. М. Глушко — кибернетик», «Кто сеет ветер», «Земля моя, судьба моя», «Мы — советские», «Олимпийский праздник».**

Р. ДЕМЧЕНКО,
директор кинотеатра «Россия».

Календарь природы

МЕСЯЦ ВЕЛИКОГО ПРОБУЖДЕНИЯ

Если апрель — месяц весны неодетой, то май — весны зеленой. А если первого числа взглянуть на нашу планету со стороны, то и еще один цвет полыхает на ней — кумачовый. Он тоже стал приметой весны, а еще — великих надежд всех людей труда на светлое будущее. И первой в него идет Страна Советов. Напрасно пытаются противостоять этому движению мрачные силы. И доказательством тому —еще один радостный праздник месяца — День Победы.

Символично, что демонстрация народов Земли своего стремления к замечательному грядущему совпадает с естественным и неотвратимым наступлением весны. Еще древние римляне дали этому месяцу имя богини природы Майи, повелевающей могучими и только ей подвластными силами. Правда, она, как женщина, бывает строптива. Поэтому от ее месяца можно ждать и капризов. То теплом обласкает, а то случается и так, как на Руси говаривали: «Коню сено дай, а сам на печь полезай!»

Май — это, все-таки месяц-снегогон. Прислушайтесь, как гихо, но настойчиво ворчит на дне оврага труженик-ручей. Приглядитесь, как ширятся проталины. А возле черной крутизны берегов и лед подтачивается. С ручьями вливаются в реки весенние силы, скоро взломают они ледяной гнет. Двинутся по руслам рек его обломки восвояси — к Северному ледовитому.

В лесу и сопках в начале месяца перемены не столь заметны. Дыхание весны едва уловимо. Но внимательному взгляду приметы весны видны повсюду. И особенно по главному цвету мая — зелени. Освежилась она на стволах осин. Сосенки, прежде пригорбленные снежной шубой, сбросили ее, расправились, охорошились. И темно-зеленый тон их, как-бы навязанный мраком полярной ночи, исчез. Деревца, умытые новой хозяйкой — весной, светятся малахитом.

Бесшумно взорвались букетиками вечнозеленой брусники и белые кочки на болотистой тундре. Они, как светофоры, открывают зеленую дорогу траве, которую ждут к своему весеннему столу и вернувшиеся с юга в родные «пенаты» гуси-суменники.



В лесу к бодрящему запаху снега примешивается тонкий аромат березового сока и первых лопнувших почек. Проклюнувшиеся листики выглядывают осторожно — чуть похолодает, и они прекращают свой рост до устойчивого тепла. Первыми начинают выглядывать из гнезд-коробочек более приспособленные к холодам чуть пушистые «птенцы» рябины, а после уж — и клейкие лакированные листики березы.

Наполняется лес до краев щебетом и возней пернатых, все усиливаются их суетливые хлопоты о гнездах и будущем потомстве.

А вот у зайцев уже вывелись малыши, так называемые настовики. Плохо они еще передвигаются. Мамашам возле них в одном месте постоянно находиться опасно, уж такова их заячья судьба— быть всегда в бегах. А зайчонок, пока не окреп, прижми уши и сиди смирнехонько: никакая зайчиха не пробежит мимо — накормит. Бывает, приходится малышу долго ждать следующей мамаши. Но и сытного обеда надолго хватает: жирность заячьего молока 15 процентов —это намного больше, чем даже у лесных великанов — лосей, и едва уступает по качеству питанию детенышей морских гигантов — китов.

Хмель весны дошел и до морских берегов. И когда в лесу на закате солнца птичий гомон стихает, у илистых берегов раздается робкое «ци», а затем нетерпеливое «ррр» кулика, ждущего свидания со своей будущей супругой.

Всякий самец по своему старается привлечь к себе подругу. Бекасы в этом отношении оригинальны. Они «поют...» своим хвостом. Да, да! Пикируя вниз, бекас расправляет хвостовое оперенье так, что боковые перья начинают вибрировать и издавать при этом звук, напоминающий... блеянье барана.

Кстати сказать, в мае бывает праздник и у сельского пастуха— это день первого выгона на пастбище колхозного стада. Ночью о радостным ржанием скачут в луга и стреноженные кони: майская роса им лучше овса.

А когда колокольцу насытившегося коня к утру стихает, словно утонув в лучах, над полями вместе с зарей поднимается прозрачная чистотой своего звучания песня жаворонка —вершина майской симфонии. В прошлом этот певец был очень редким гостем на Кольской земле. Но с появлением пашни в этом диком когда-то краю появился и он. Не случайно первый такой факт был зафиксирован возле первого поселения землепашцев — под Колой.

Родниковая трель жаворонка пленяет не только человека, но и пернатых собратьев солиста весны. Довольно точно его песню копирует дуплянка. И еще один мастер способен подражать звонко журчащей мелодии жаворонка — это другой долгожданный наш гость — скромный скворушка.

Итак, не за горами то время, когда и в нашем заполярном крае май станет зеленым. Этот цвет жизни окутывает планету и поднимается все выше, все ближе к южной границе Кольской земли. Была бы водица, а трава народится! И двинется ее зеленое войско все дальше к северу, обходя валуны, растекаясь вдоль асфальта дорог, выстилая изумрудным ковром путь лету.

В. СМИРНОВ.
Рисунок автора.

Редактор
В. С. МАЛЬЦЕВ.

К СВЕДЕНИЮ ЗАКАЗЧИКОВ

Администрация североморского ателье № 1 (ул. Комсомольская, 2) убедительно просит своевременно, в указанные в квитанциях сроки приходить на примерки и выкупать готовые изделия.

КИНО

КИНОТЕАТР «РОССИЯ»

1 мая —«Белый Бим Черное Ухо» (2 серии). Начало в 10. «Русское поле». Начало в 14, 16, 18. «Спасите «Конкорд». Начало в 20, 22.

КИНОТЕАТР «СЕВЕР»
(г. Полярный)

1 мая — «Юность Петра» (2 серии). Начало в 11.30, 14, 16.30, 19, 21.30

Индекс 52843 Типография «На страже Заполярья». Способ печати — высокий, объем 1 п. л. Заказ № 353. Тираж 9202.