Пролетарии всех стран, соединяйтесь!

СЕВЕРОМОРСКАЯ ПРАВДА

Орган Североморского горкома КПСС, Североморского и Полярного городских Советов народных депутатов Мурманской области

Газета издается с 1 января 1972 года | № 63 (2559). ЧЕТВЕРГ, 26 МАЯ 1988 ГОДА. | Цена 3 коп.

ИНФОРМАЦИОННОЕ СООБЩЕНИЕ

о Пленуме Центрального Комитета Коммунистической партии Советского Союза

23 мая 1988 года состоялся очередной Пленум Центрального Комитета КПСС.

Пленум рассмотрел вопрос «О проекте тезисов ЦК КПСС к XIX Всесоюзной партийной конференции». По этому вопросу выступил Генеральный секретарь ЦК КПСС М. С. Горбачев.

На Пленуме выступили: тт. В. П. Демиденко — первый секретарь Кустанайского обкома Компартии Казахстана, А. Н. Герасимов — первый секретарь Ленинградского горкома КПСС, Г. Г. Ведерников — заместитель Председателя Совета Министров СССР, В. К. Месяц — первый секретарь Московского обкома КПСС, Б. И. Гостев — министр финансов СССР, Ф. В. Попов — первый секретарь Алтайского крайкома КПСС, Г. И. Ревенко — первый секретарь Киевского обкома Компартии Украины, Л. А. Бородин — первый секретарь Астраханского обкома КПСС, Р.-Б. И. Сонгайла — первый секретарь ЦК Компартии Литвы, А. А. Логунов — вице-президент Академии наук СССР, ректор Московского государственного университета имени М. В. Ломоносова, Я. Н. Погребняк — первый секретарь Львовского обкома Компартии Украины, Е. П. Велихов — вице-президент Академии наук СССР, Е. Е. Соколов — первый секретарь ЦК Компартии Белоруссии, Г. М. Корниенко — первый заместитель заведующего Международным отделом ЦК КПСС, Д. Н. Патиашвили — первый секретарь ЦК Компартии Грузии, В. А. Ивашко — первый секретарь Днепропетровского обкома Компартии Украины, Е. Ф. Муравьев — первый секретарь Куйбышевского обкома КПСС, В. В. Загладин — первый заместитель заведующего Международным отделом ЦК КПСС, Г. В. Колбин — первый секретарь ЦК Компартии Казахстана, А. П. Ночевкин — первый секретарь Одесского обкома Компартии Украины.

С заключительным словом выступил Генеральный секретарь ЦК КПСС М. С. Горбачев.

Пленум принял по обсуждавшемуся вопросу постановление, которое публикуется в печати.

На Пленуме рассмотрен организационный вопрос. Пленум перевел из кандидатов в члены ЦК КПСС В. В. Карпова — первого секретаря правления Союза писателей СССР.

На этом Пленум ЦК КПСС закончил свою работу.

Постановление Пленума ЦК КПСС от 23 мая 1988 г.

О тезисах ЦК КПСС к XIX Всесоюзной партийной конференции

1. Одобрить представленные Политбюро ЦК тезисы ЦК КПСС к XIX Всесоюзной партийной конференции.

2. Опубликовать тезисы ЦК КПСС в печати для широкого обсуждения в партийных организациях, среди всех трудящихся.

3. С докладом на XIX Всесоюзной партийной конференции поручить выступить Генеральному секретарю ЦК КПСС М. С. Горбачеву.

Девятая сессия Верховного Совета СССР одиннадцатого созыва

КООПЕРАЦИЯ—МОЩНЫЙ РЫЧАГ ПЕРЕСТРОЙКИ

Девятая сессия Верховного Совета СССР одиннадцатого созыва открылась 24 мая в Кремле в 10 часов утра совместным заседанием Совета Союза и Совета Национальностей.

Аплодисментами встретили депутаты и гости товарищей **Горбачева М. С., Воротникова В. И., Громыко А. А., Зайкова Л. Н., Лигачева Е. К., Никонова В. П., Рыжкова Н. И., Слюнькова Н. Н., Соломенцева М. С., Чебрикова В. М., Шеварднадзе Э. А., Щербицкого В. В., Яковлева А. Н., Демичева П. Н., Долгих В. И., Маслюкова Ю. Д., Разумовского Г. П., Соловьева Ю. Ф., Талызина Н. В., Язова Д. Т., Бакланова О. Д., Бирюкову А. П., Добрынина А. Ф., Лукьянова А. И., Медведева В. А., Капитонова И. В.**

Открывший заседание Председатель Совета Национальностей **А. Э. Восс** сообщил, что на рассмотрение сессии вносятся следующие вопросы:

1. Об изменениях в составе Президиума Верховного Совета СССР.
2. О проекте Закона СССР о кооперации в СССР.
3. О работе советских и хозяйственных органов по обеспечению выполнения программы жилищного и культурно - бытового строительства в свете решений XXVII съезда КПСС.
4. Отчет о деятельности Верховного суда СССР.
5. Об утверждении Указов Президиума Верховного Совета СССР.

Эта повестка дня, а также порядок работы сессии утверждаются единогласно.

Затем по первому вопросу повестки дня слово было предоставлено члену Политбюро ЦК КПСС, секретарю ЦК КПСС депутату **Лигачеву Е. К.**

С докладом о роли кооперации в развитии экономики страны и проекте Закона о кооперации в СССР выступил член Политбюро ЦК КПСС, Председатель Совета Министров СССР депутат **Рыжков Н. И.**

Слово для содоклада постоянных комиссий палат по проекту Закона СССР о кооперации в СССР предоставляется председателю комиссии по агропромышленному комплексу Совета Союза **А. Ф. Пономареву.**

На этом совместное заседание палат закончилось.

25 мая сессия продолжила работу. **(ТАСС).**

Правофланговые пятилетки

Одним из лучших производственников на предприятии называют бригадира электросварщиков И. М. Макалича. Коммунист, специалист пятого разряда, он принимает активное участие в общественной жизни коллектива.

Фото Л. ФЕДОСЕЕВА.

ОБЕСПЕЧИЛИ НАДЕЖНОСТЬ

Первого января нынешнего года из-за отказа мазутонасосного хозяйства на ТЦ-345 в Североморске на пять часов останавливались котлы одного из цехов. Нарушилась подача тепла в жилые кварталы... Этим занималась комиссия областного управления «Мурманскоммунэнерго». Виновные были наказаны. Специалисты предприятия тепловых сетей выполнили работы, повышающие надежность работы мазутонасосного хозяйства.

Решено было свести до минимума возможность повторения подобных ЧП. Для этого необходимо высокое техническое состояние оборудования. Обнаружилось, что запасная цистерна для мазута имеет негерметичность в местах прохода технологических трубопроводов через стены здания: происходила утечка топлива в помещение насосной.

За обследование емкости принялась комиссия во главе с главным инженером СПТС В. Д. Карповым, его заместителем Н. В. Маленко. Через несколько дней были готовы акт технического состояния резервуара и предложения по устранению в нем дефектов. Вслед за этим утечки мазута были ликвидированы.

Коллектив СПТС уже сейчас готовится к новому отопительному сезону. Встал вопрос о чистке перед заполнением железобетонного резервуара емкостью 3000 кубометров жидкого топлива.

Особо важное и трудное производственное задание выполнили рабочие центральной ремонтной службы изолировщик по термоизоляции М. Д. Поливцев, слесарь по ремонту оборудования Г. Н. Головин, Л. Г. Чековинский, А. И. Милехин, С. С. Юрьев, А. М. Трофимов, В. Н. Троицкий, электросварщик А. С. Буряков. За хорошую и качественную работу специалисты поощрены премиями.

М. ЕВДОКИЙСКИЙ.

ИЗВЕЩЕНИЕ

Североморским горвоенкоматом производится перерегистрация удостоверений участников Великой Отечественной войны с одновременным составлением списка для выдачи проездных талонов на 1989—1994 гг.

Просим всех ветеранов войны, не прошедших перерегистрацию, срочно прибыть в горвоенкомат с паспортом и удостоверением.

Городской совет ветеранов войны и труда. Североморский горвоенкомат.

Сегодня в номере:

КОРЕННЫЕ ВОПРОСЫ ПЕРЕСТРОЙКИ — 1 СТРАНИЦА.

КООПЕРАТИВ «УЮТ» ОПРАВДЫВАЕТ НАЗВАНИЕ — 2 СТРАНИЦА.

ПАМЯТЬ И УРОК ПРОШЛОГО ПРЕДОСТЕРЕГАЮТ — 3 СТРАНИЦА.

АДРЕСА ДЛЯ ВЫБОРА ПРОФЕССИИ — 4 СТРАНИЦА.

АКТУАЛЬНЫЕ ВОПРОСЫ ЭКОНОМИКИ

В Доме политического просвещения обкома КПСС состоялось занятие творческой секции работников печати по экономическим проблемам.

В работе «круглого стола» по теме «Перестройка, освоение нового хозяйственного механизма в строительной отрасли» приняли участие представители ведущих строительных организаций области.

Перед журналистами выступили заместитель начальника треста «Мурманскморстрой» Леонид Павлович Кудренко, бригадир комплексной бригады строителей Владимир Иванович Шитов, руководители трестов «Мурманскжилстрой» и «Мурманскпромстрой», экономисты главка.

Вела занятие творческой секции журналист Р. А. Зыховская.

Наш корр.

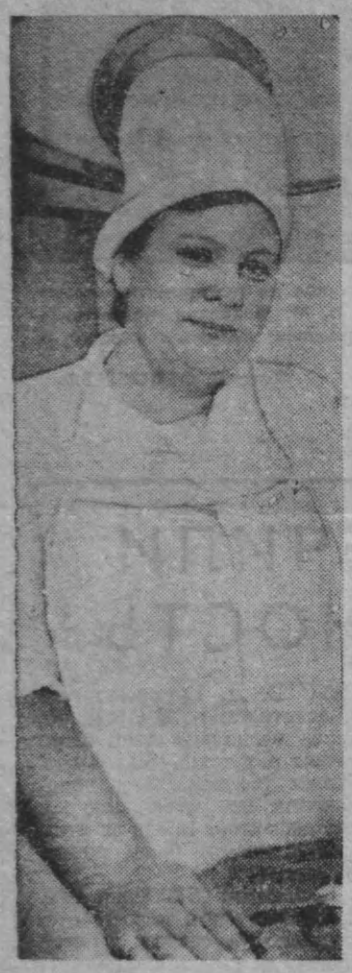

Заботы медсестры

Легко ли быть операционной медсестрой? Спросите у Веры Петровны Тищенко, которая вот уже двенадцать лет трудится на этом месте. Ответит, наверное, что очень непростое это дело, но кто-то ведь должен им заниматься.

Впрочем, понятие «кто-то» здесь вряд ли уместно. Операционной медсестрой, да еще в родильном доме должен работать человек не только высококвалифицированный, но и бесконечно преданный делу.

Именно это можно сказать о Вере Петровне Тищенко. В профессиональном отношении она подготовлена отлично. Ну, а любовь к профессии проявляется в ее повседневном отношении к порученному делу. Всегда собранна, аккуратна, добросовестна. Впрочем, таким и положено быть человеку, который отвечает за новорожденных.

В добрые руки попадают малыши, как только появляются на свет.

Фото Л. Федосеева.

Проблемы, поиски, решения

В СЕМЕЙНОМ КРУГУ

Новое объединение «Семейный круг» завоевывает все большую популярность среди росляковцев. На его базе в местном Дворце культуры прошел утренник для первоклассников средней школы № 3. Готовились к нему не только ребята и педагоги, но и родители, которые оформили фотогазету из жизни первоклассников.

Программа утренника была большой, увлекательной. Особенно любовно была подготовлена выставка самодеятельного творчества. Здесь родители проявили свои таланты в выжигании, выпиливании, аппликации, макраме, поделках из пластилина и другом творчестве.

Отличники-первоклассники были награждены похвальными листами и памятными медалями. Импровизированная королева Дворца усердия посвятила тех, кто преодолел первую ступеньку знаний, во второклассники.

Ребята с удовольствием смотрели мультфильмы, совместно с папами и мамами проявляли свои способности в разных мероприятиях. А родители, участники утренника, отвечали на вопросы анкеты: каким они хотят видеть «Семейный круг» в будущем году? Росляковцы предложили создать спортивную семейную секцию, организовать кружки, например, по выжиганию, собрать воедино аквариумистов. Но подразумевалось, что ко многому молодые папы и мамы сами приложат руки. Ведь среди них немало людей увлеченных.

Супруги Просвировы, Халяпины, Григорьевы, Плисовы, Мингазовы, Сапильниковы и другие приняли в утреннике самое активное участие вместе с детьми. И хлопотно, и радостно было учительнице первоклассников Г. П. Клименко.

И. РЫБАЛЬЧЕНКО,
заместитель директора Росляковского Дворца культуры.

БЕЗДОМНЫЙ ДОМ КУЛЬТУРЫ

Скромное объявление об отчетном концерте районного Дома культуры, надо полагать, не произвело сильного впечатления на росляковцев. Поэтому в выходной день они не стали торопиться, словно за дефицитами, в зал культучреждения. Тем более, отбивать ладони в горячих аплодисментах. В этот день зрителями и ценителями концерта были... сами участники художественной самодеятельности да еще официальные лица.

Отчет — делу венец, необходимость отчитаться перед своими земляками в том, какие творческие силы сумели вырастить культработники, чего достичь.

Хор районного Дома культуры спел несколько русских народных песен. Член агитбригады Дмитрий Суятин талантливо исполнил несколько сатирических миниатюр. Затем парочка пустых и блеклых номеров. Все. Зритель, попади он сюда случайно, да еще из иного региона, был бы несказанно удивлен и задался бы неразрешимым вопросом: где же в этом авторитетном культучреждении любительские объединения, народный театр, разные кружки, вообще достойные творческие коллективы, которые можно было бы представить народу, выпустить на сцену без стыда?

В длинном отчетном докладе С. С. Бородина, временно замещающего директора, не прозвучало ни слова о работе РДК как методического центра. Но даже насквозь бодрые слова не смогли заретушировать весьма печальную картину, ту ситуацию, в которой РДК находится сегодня.

Самые противоречивые мнения приходилось выслушивать на разных уровнях об этом Доме культуры. Иные — откровенно недоуменные: «Ну, зачем маленькому поселку два учреждения культуры, да еще рядом?»

С новым современным Дворцом культуры, в котором живым родником забила творческая жизнь, РДК не вынес конкуренции и начал чахнуть. Прежде всего, условия последнего оказались в значительном проигрыше. Помещение РДК очень убогое, да и отсюда базовое предприятие грозит их выставить.

— Сегодня учреждение культуры должно влиять на социальную активность человека. И вот в качестве методического центра районный Дом культуры не отвечает своим требованиям. Нужно перераспределение сил. Но никто не хочет конкретно заниматься этим вопросом, — высказала свое мнение заведующая музыкальным сектором областного научно-методического центра Н. П. Клишина, курирующая учреждения культуры нашего региона. — Не находится человека, который бы решил эту проблему по-государственному. Еще многие не находят в себе смелости сказать открыто, что в Росляково не нужны два учреждения культуры, ограничиваются многие руководители полумерами. Очень непростая это проблема для поселка. И можно ли абсолютно во всем винить работников районного Дома культуры, которые ютятся в нескольких комнатах? А в каких немыслимых условиях репетирует хор! Его отовсюду гонят, а коллектив за этот год сумел вырасти в творческом плане. Ведь если в хоре за четыре года сменилось четыре руководителя, о какой полной отдаче может быть речь?

А участницы хора, несмотря ни на что, сохранили свои коллектив, продолжают петь. Я считаю, что в Североморске, а не Росляково РДК был бы на месте, стало бы легче координировать усилия.

К сожалению, много радужных надежд не оправдалось. РДК чуть было не занял помещение в нашем флотском городе, но в итоге остался у разбитого корыта. Другие благие намерения не выдержали столкновения с суровой реальностью.

Уже сколько раз скрещивались шпаги вокруг этой проблемы. Решение в конце концов найдено следующее: переселить опальный коллектив в сельский Дом культуры в дальнем микрорайоне Росляково, т. е. в барак с вечно протекающей крышей.

Творческие мысли все реже посещают С. С. Бородина, занят он совершенно другими заботами, ремонтными: найти транспорт, привезти стройматериалы, организовать людей. Коллектив РДК терпеливо ждет, что же принесет грядущий день, где и как он будет работать.

День грядущий принес следующее: базовое предприятие отказало районному Дому культуры в аренде и без особой дипломатии напомнило: дескать, пришло время выселяться, чем раньше, тем лучше. Так проблемой, которая была вовремя не решена, оказались прижаты к стенке многие ответственные работники.

— Нами направлено на предприятие письмо с протестом на подобные действия администрации, — ответил заместитель председателя горисполкома А. В. Михеев. — А этот весьма сложный вопрос, связанный с РДК, решится в скором будущем. Будет проведена и реорганизация в этом учреждении культуры.

В. НЕКРАСОВА.

КОМФОРТ ОТ «УЮТА»

Один ремонт, говорят, страшнее двух пожаров. Это проверено. Если не имеешь нужных материалов, за ремонт лучше и не браться. Это дома. А если предстоит плановый ремонт в учреждении, где работаешь, то волей-неволей нужно за него браться. Тем более, когда речь идет о таком учреждении, как наше, которое ежедневно посещает множество людей.

В 1988 году в Североморской библиотеке № 1 был запланирован ремонт. Задолго до него руководство вело на этот счет переговоры с различными государственными строительными организациями. Нам в общем-то не отказывали, но ставили непременное условие — строительные материалы приобретать (закупать или доставать) самим.

Опыта в этом отношении мы не имеем и, естественно, оказались в положении весьма затруднительном. Не знаем, как и выпутались бы из него, но в ЦБС случайно узнали, что такие услуги выполняет строительный кооператив «Уют», что расположен на улице Гвардейской.

К нашему удивлению, переговоры были недолги и не вызвали никаких неразрешимых проблем, скажем, тех, с которыми сталкивались, когда пытались уладить дело с очень солидными «фирмами». Не выбил из колеи и сам ремонт. По государственной смете он должен был длиться почти три месяца, в жизни эта волынка тянется до полугода. А вот «Уют» всю работу выполнил всего за полтора месяца. При этом обеспечил отличное качество.

И еще на один момент хочется обратить внимание. Фронт работ в помещениях библиотеки был достаточно большим, а работало только два человека — Н. Мельниченкова и Г. Танеров. Они шпаклевали, белили, красили, настилали полы, меняли сантехнику... Словом, показали себя мастерами на все руки, доказали, что дело свое знают, любят его, умеют ценить время.

Показательно, что цвета краски подбирались только с согласия коллектива библиотеки. Для закупки нужных материалов председатель кооператива М. Хижняк не жалел времени.

Коллектив библиотеки № 1 благодарит кооператив «Уют» за комфорт, который они обеспечили читателям.

О. ДАВЫДОВА,
заведующая Североморской библиотекой № 1.

ДЛЯ ВАС, ВЕТЕРАНЫ

В клубе Териберских судоремонтных мастерских собрались ветераны Великой Отечественной войны, воины-интернационалисты.

За чашкой чая ветераны делились воспоминаниями о дорогах фронтовых. Для них играла музыка, звучали песни военных лет. Художественная самодеятельность подготовила для ветеранов концерт, который те восприняли очень тепло.

Заведующая клубом Л. И. Круглова живо и интересно вела программу вечера. Были песни, танцы, шуточные частушки и, конечно, русский перепляс. Ветеран войны В. Е. Усов по просьбе товарищей исполнил две фронтовые песни.

В этот же вечер у бывших фронтовиков А. А. Глебова и Г. С. Матрехина появилась новая награда — медали «Ветеран труда», которые были вручены им за долголетний мирный труд.

Директор СРМ В. Г. Коптяков горячо приветствовал ветеранов войны и вручил им памятные подарки. В конце вечера все участники войны сфотографировались на память.

Вечер удался. Он надолго останется в сердцах тех, кто защищал Родину. Хочется поблагодарить культработников за него от всей души.

В. ДЕМИЧЕВ.

СМОТРИНЫ ГРАЦИЙ

Своеобразные смотрины юных гимнасток состоялись в Архангельске, где проходил смотр резервов Северо-Запада РСФСР. Участвовали в нем и воспитанницы североморской ДЮСШ-2 Наташа Кончий, Оля Гончарова, Люда Шляхова, Марина Сокол и Яна Хламкова.

Обычно состязаться едут сильнейшие, способные бороться за высокие места.

— Нет, — поясняет тренер О. Б. Скорая, — повезли на смотр тех, у кого соревновательного опыта мало. А то и вообще нет. Цель была не столько себя показать, сколько других посмотреть.

Понятно, волновались девочки здорово и перед соревнованиями, и на помосте. Правда, Яна призналась, что настоящее волнение испытывала лишь... в самолете. Но дух состязательности не минул никого. Да и что это за спортсмен, если он не стремится к победе?

Удачливее подруг оказались Люда и Наташа, вошедшие в десятку лучших. Успех несомненный — ведь в смотре участвовало 12 команд. Но главное — девочки сами смогли сравнить свой уровень подготовки с лучшими гимнастками, увидеть исполнение интересных, оригинальных элементов, упражнений, связок.

В. ЛУШНИКОВ.

ЗЛО НЕ ВСЕСИЛЬНО

На соискание Государственной премии СССР

Бывает такое в писательской судьбе, что долго тлеют в ней угли страстей и таланта, а потом, дождавшись своего часа, вспыхивают вдруг жарким, почти опаляющим пламенем. Пожалуй, ничем другим не объяснить феномен повести А. Приставкина «Ночевала тучка золотая». Ибо создана она писателем, не избалованным читательским вниманием и ничем до того не примечательным.

Свое горькое повествование о детдомовцах военной поры А. Приставкин написал очень быстро. Наверное, потому, что готовился к нему всю свою жизнь. И выстрадал жизнью. Поэтому и прозвучала повесть, словно громкий призыв о помощи в предрассветной тишине.

Призыв из прошлого, но обращенный в сегодня, в завтра. И мы должны благодарить не только писателя за это незаурядное произведение, но и наше время — без демократизации и гласности не увидеть бы повести свет.

Повествование идет о судьбе пятисот детдомовцев Подмосковья, отправленных осенью 1944 года на Кавказ. Для народов Кавказа это был трагический год: на ингушей, балкарцев, чеченцев обрушился «верховный гнев», по злому произволу они были изгнаны с родной земли, под конвоем отправлены в Сибирь. Только после XX съезда партии «Кавказская акция» будет названа своим именем — беззаконие, произвол.

Но это будет в 1957 году, а пока шел 1944-й. Двое осиротевших близнецов, одиннадцатилетние Колька и Сашка «Кузьмеиыши» (Кузьмины) в предпоследний год войны маются в Томилинском детдоме неподалеку от Москвы. Уже не за горами победа, но в стране голод. Не минует он и Томилинского детдома.

И вдруг возникает возможность уехать на Кавказ. Сравнительно со здешним житьем он им представляется раем. С едой и вправду было полегче. Но жить предстояло там, откуда только что выселили коренных жителей этих мест — чеченцев. Иные уклонились от выселения, ушли в горы и теперь нападали на тех, кто приехал жить в их домах, трудиться на их земле. Нападали и убивали новоселов, не щадя при этом детей.

Предвестием надвигающейся трагедии служит сцена на станции Кубань. Колька, собирая вдоль насыпи ягоды терна, замечает странные вагоны — теплушки с зарешеченными окошками. Из такого окошечка кто-то его позвал. Он поднял голову и увидел черные блестящие глаза, а потом рот, язык и зубы. Этот рот тянулся наружу и произносил лишь один странный звук «Хп» — воды.

Не ребенку понять, что он видит не просто начало трагедии целого народа, но стоит у истоков озлобленности и межнациональной вражды. Ибо объявить преступной целую национальность, значит, одновременно и другие народности сделать соучастниками преступления.

Погибнет при взрыве автомашины добрая и совсем еще юная «шоферица» Вера, к которой уже успели привязаться ребята. Едва не сойдет с ума под дулами нацеленных на нее винтовок добрая и умная воспитательница Регина Петровна, — пожалуй, самое светлое лицо в этой повести. В квартиру директора детской колонии, чудаковатого, но доброго человека, бросят гранату.

И, наконец, самое жуткое: «Колька сделал еще несколько неуверенных шагов и остановился. Ему вдруг стало холодно и больно, не хватило дыхания. Все оцепенело в нем, до самых кончиков ног и рук. Он даже не смог стоять, а опустился на траву, не сводя с Сашки расширенных от ужаса глаз».

Трагически потеряв брата, приходит он в разгромленное помещение детской колонии и, до предела усталый и морально измученный, валится на пол и впадает в забытье. Однажды ночью он услышал, что кто-то часто и тяжело дышит. Ему почудилось, что это Сашка...

Но мертвые не воскресают. Это был чеченец Алхузур, почти ровесник братьев, случайно оказавшийся тут. Он не только выходил Кольку, но подружился и даже побратался с ним. Согласился и на то, чтобы Колька звал его Сашкой.

Дети у Приставкина оказываются мудрее взрослых. В труднейших, нечеловеческих условиях они находят возможность понять друг друга. А взрослые — нет. Но в горькой, неприкрашенной правде-повести есть, как ни странно, и нечто целебное. Что не ожесточает, а врачует душу. В чем же ее целебность? Наверное, в радости встречи даже в этих жутких условиях с добрыми, человечными людьми. В новом убедительном доказательстве того, что зло не всесильно. Что не всех оно способно сломить. И в великой надежде на то, что жестокие события этой повести никогда не повторятся в нашей жизни.

Потому и повесть А. Приставкина «Ночевала тучка золотая» — не только урок прошлого.

С. ДЬЯКОВА,
старший библиограф ЦГБ.

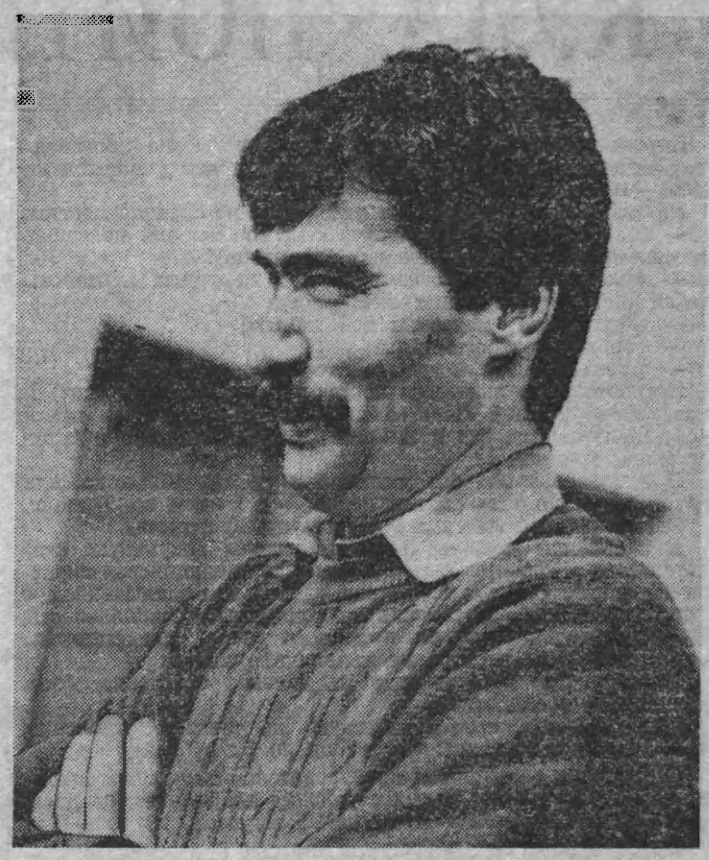

Вполне мужское дело

Трудно представить менее благоприятную землю для сельского хозяйства, чем наша — заполярная. Тем более весомы успехи тружеников совхоза «Североморец», идущих в авангарде социалистического соревнования навстречу XIX Всесоюзной партийной конференции.

Хороших результатов добиваются передовые доярки хозяйства, не отстают от них и птицеводы. Среди лучших из них в совхозе называют Олега Нурягдыевича Курбатова.

Казалось бы, что делать ему на птицеферме — не мужское это дело. А вот Курбатов ничуть не стесняется его. Хорошо знает весь комплекс работ, которые здесь выполняются, к делу относится добросовестно, с душой. В коллективе его ценят, полагаются на него.

Фото Л. ФЕДОСЕЕВА.

Наши консультации

ЧЕКИ — ЭТО УДОБНО

Для расширения безналичных расчетов граждан при покупке товаров в магазинах государственной и кооперативной торговли и за услуги сферы быта введены чековые книжки. Ее обладателями могут стать вкладчики Сберегательного банка СССР. Чековые книжки им выдаются на любую сумму в полных рублях в пределах остатка средств на счете по вкладу до востребования.

При получении чековой книжки вкладчик вносит в учреждение Сберегательного банка плату в размере пяти копеек за каждые полные и неполные сто рублей суммы выдаваемой чековой книжки.

Она является именным денежным документом, действительна два года со дня выдачи. При наличии неиспользованных чеков срок действия чековой книжки может продлиться еще на два года — об этом в ней делается соответствующая запись.

Чек выписывается на любую сумму в пределах остатка средств на этой книжке с учетом неизрасходованных денег по ранее выписанным чекам.

Приходные и расходные операции по счету вкладчика, обладателя чековой книжки, выполняются в установленном порядке.

Важно запомнить нехитрое правило пользования новым документом: работникам торговли, быта или учреждения Сбербанка надо предъявлять уже заполненный чек, но не отделенный от чековой книжки — вместе с паспортом.

В случае утери чековой книжки ни одно учреждение ответственности за это не несет — бережно храните документы!

При выплате вклада наследникам по закону или по завещанию чековая книжка представляется в учреждение Сберегательного банка. При ее отсутствии наследники должны оформить заявление с указанием причин, по которым чековая книжка не может быть представлена. В этом случае израсходованные деньги по чековой книжке выплачиваются наследникам по истечении четырех месяцев со дня окончания срока ее действия.

Вот еще ситуация: владелец чековой книжки потерял сберегательную. Надо подать в банк заявление об этом, вернуть чековую книжку. При наличии в ней всех чеков остаток вклада перечисляется на новый счет в установленном порядке.

Следует запомнить: обмен производится только учреждениями Сберегательного банка СССР. Предприятия торговли и быта этим не занимаются.

Чеки в уплату за товары и услуги принимаются только на территории РСФСР. Предприятия торговли и быта не примут неправильно оформленный чек — в этом случае надо выписать новый...

Владелец чековой книжки может выдать другому лицу доверенность на получение в учреждении Сберегательного банка наличных денег по чеку. В доверенности обязательно указывается номер и серия чека, сумма, подлежащая выплате, и остаток средств по чековой книжке.

С 1 марта 1988 года введены расчеты граждан за приобретаемые железнодорожные билеты чеками из чековых книжек Сберегательного банка СССР. Чековая книжка — удобная форма безналичных расчетов.

И. ПОТАШЕВА,
старший инспектор Североморского отделения Сберегательного банка СССР.

ВСЕГДА ГОТОВЫ!

Областной совет Всесоюзного добровольного пожарного общества провел конкурс-викторину «Правила пожарные без запинки знайте!» В город-герой Мурманск первые приехали и участвовали в конкурсе члены дружины юных пожарных школы № 9. Ребят готовили пожарный-профессионал И. П. Галичанский, начальник инспекции Госпожнадзора Североморского ГОВД А. С. Иваненко, пионервожатая Т. Г. Маринец...

Юные североморцы выступили хорошо во всех разделах конкурса-викторины: конкурс эмблем, приветствие, выпуск стенгазеты, знание правил пожарной безопасности, сочинение юмористического рассказа... Строгое жюри оценило команду из Североморска в 170 баллов — одно из призовых мест по области.

Честь нашего города защищали ученики 7 «Г» класса школы № 9: командир звена Андрей Новак, Иван Погиблов, Андрей Широких, Игорь Денисов, Константин Круглов.

М. ЛАЗЕБНИКОВА,
председатель совета городской организации ВДПО.

КРЕДИТЫ — ГОСУДАРСТВУ

В этом году исполняется 50 лет с начала выпуска в СССР свободно обращающихся облигаций Государственного внутреннего 3-процентного займа. Страна привлекала часть трудовых сбережений граждан на хозяйственное и культурное строительство.

Большой популярностью пользуется Государственный внутренний выигрышный заем 1982 года. Все его облигации являются ценными бумагами на предъявителя. При их продаже и покупке все учреждения Североморского отделения Сберегательного банка СССР не требуют никаких документов и расписок. Облигации займа имеют достоинство — 25, 50 и 100 рублей. Доход по займу выплачивается гражданам в виде выигрышей — от 100 рублей до 10 тысяч на 50-рублевую облигацию, включая ее нарицательную стоимость.

Так, приятной неожиданностью стал для пенсионерки Н. С. Житнухиной выигрыш 2500 рублей в одном из тиражей. А вот североморец В. Ф. Гурин выиграл 250 рублей.

Владелец максимального выигрыша имеет право на внеочередную покупку «Волги» или легкового автомобиля аналогичного класса. Обладатель выигрыша в 5000 рублей — автомобиля другой марки, ниже классом.

Если, скажем, гражданин не имеет возможности держать облигации при себе (обстоятельства бывают разные), он может сдать их на хранение в отделение Банка: Североморск, улица Морская, дом 10.

Облигации займа 1966 года, выигравшие и нет, подлежат выкупу по их нарицательной стоимости. Следует предъявить их к оплате до 1 июля 1988 года. По истечении этого срока не предъявленные облигации утрачивают силу и оплате не подлежат. Это же произойдет в отношении облигаций этого займа, находящихся на хранении в Сбербанке и невостребованных владельцами к указанному сроку.

Выкуп ценных бумаг производят все наши учреждения.

Я. КРАСАВИНА,
заместитель управляющего Североморским отделением Банка трудовых сбережений и кредитования населения СССР.

Снова «Три сестры»

Московский художественный академический театр Союза ССР имени М. Горького (сцена по улице Москвина) возобновил спектакль по пьесе А. Чехова «Три сестры». Режиссура народной артистки СССР Т. В. Дорониной и народного артиста РСФСР Л. И. Губанова. Художник — заслуженный деятель искусств РСФСР В. В. Дмитриев. В ролях Ольги, Маши и Ирины—актрисы С. Коркошко, Т. Доронина и М. Зимина (на снимке). Премьера спектакля «Три сестры», поставленного Вл. И. Немировичем-Данченко, состоялась 24 апреля 1940 года.

(Фотохроника ТАСС).

◆ *Происшествия*

РЕБЕНОК ЧУДОМ УЦЕЛЕЛ

Четырехлетний Дима Рязанцев остался один в квартире дома № 18 на улице Северная Застава. Для игры выбрал коробок со спичками, которые мать, Марина Михайловна, преспокойно оставляла в легкодоступных местах. Малыш забрался на диван, раскрыл коробок и достал спички — одну, другую, третью...

Загорелась обшивка дивана. Пламя перекинулось на другие вещи. Клубы дыма стали сгущаться... Соседка Рязанцевых случайно услышала ребенка, сказала матери: «Твой Димка что-то плачет».

...Убыток от пожара составил 640 рублей. И ребенок, главное, просто чудом остался в живых, оставленный без материнского присмотра.

Надо отметить, что это уже третий за последнее время пожар в жилом фонде ЖЭУ-1 (начальник В. И. Павлов) ПУЖКХ.

А. ИВАНЕНКО,
начальник инспекции Госпожнадзора Североморского ГОВД.

Редактор В. С. МАЛЬЦЕВ.

КУДА ПОЙТИ УЧИТЬСЯ?

Кировский горный техникум Министерства по производству минеральных удобрений объявляет прием учащихся на 1988—1989 учебный год.

На базе 8 классов (дневное отделение) по специальностям:
— геология, поиски и разведка месторождений полезных ископаемых (без вступительных экзаменов);
— подземная разработка рудных и нерудных месторождений (без вступительных экзаменов);
— обогащение полезных ископаемых;
— горная электромеханика;
— промышленное и гражданское строительство.

Вступительные экзамены по русскому языку (диктант) и математике (устно). Лица, окончившие 8 классов на «4» и «5», принимаются без экзаменов (в пределах 60 процентов от плана приема).

Прием заявлений с 1 июня по 31 июля 1988 года, для групп без вступительных экзаменов — с 1 июня по 25 июля.

Экзамены проводятся с 1 августа по 20 августа.

К заявлению должны быть приложены документы: свидетельство о восьмилетнем образовании, медицинская справка по форме 086/у о состоянии здоровья с заключением о пригодности для поступления на конкретную специальность, 4 фотокарточки (3×4 без головного убора), свидетельство о рождении или паспорт предъявляются лично.

Иногородние, поступающие на дневное отделение, обеспечиваются общежитием.

Лицам, зачисленным в техникум на дневное отделение, выплачивается госстипендия (от 42 до 52 рублей).

Зачисление в техникум производится: окончивших школу на «4» и «5» — по мере поступления документов; на дневную форму обучения — с 21 по 25 августа.

По специальностям «Геология, поиски и разведка месторождений полезных ископаемых», «Подземная разработка рудных и нерудных месторождений» — на основании собеседования до 27 июля (сооеседование проводится комиссией по мере поступления документов).

Адрес техникума: 184230, г. Кировск Мурманской области, улица Лабораторная, 2. Телефоны: 2-04-68, 2-05-75, 2-00-68.

Ленинградское среднее профессионально-техническое училище № 103 на базе строительного ордена Трудового Красного Знамени треста № 18 «Ленуниверситетстрой» Главленинградстроя приглашает юношей и девушек на обучение специальностям:
— каменщика-монтажника по монтажу стальных и железобетонных конструкций;
— электрогазосварщика;
— штукатура-плиточника-облицовщика;
— маляра-штукатура;
— электромонтажника по силовым и осветительным сетям;
— монтажника связи, кабельщика (юноши);
— электрогазосварщика ;
— токаря;
— столяра-плотника-паркетчика.

Срок обучения один год и три года, в зависимости от образования. Учащиеся с образованием 8 классов находятся на государственном обеспечении: обеспечиваются бесплатным трехразовым питанием, выходным и рабочим обмундированием, общежитием (в комнате 2—3 человека), бесплатным проездом на объекты производственной практики, кроме того, учащиеся получают половину суммы, заработанной на производственной практике. Обучающиеся строительным специальностям и имеющие среднее образование получают стипендию в размере 30 рублей и доплату до I тарифного разряда — всего до 70 рублей в месяц.

В училище работают технические кружки, драматический и др., для любителей спорта — спортивные секции и секции картинга. Учебу в училище можно совмещать с подготовительными курсами для поступления в институт на вечернее отделение высшего учебного заведения.

Окончившие училище с отличием пользуются льготами при поступлении в ВУЗы и средне-специальные учебные заведения.

После окончания училища работа и общежитие предоставляются в г. Ленинграде.

Проработавшие на одном месте 5 и более лет (в пятилетний срок засчитывается время службы в Советской Армии), положительно характеризующиеся по работе и проживающие в общежитиях, принимаются на учет по улучшению жилищных условий независимо от срока постоянной прописки.

Документы:
— паспорт или свидетельство о рождении;
— свидетельство об образовании (подлинник);
— характеристика из школы, заверенная директором школы;
— медицинская справка формы № 286 и о прививках № 26;
— 6 фотокарточек размером 3×4 см;
— справка с места жительства (иногородним справка о выписке);
— справка с работы родителей о зарплате;
— справки из противотуберкулезного и психоневрологического диспансеров.

Адрес училища: 198206, г. Ленинград, ул. Пионерстроя, приемная комиссия.

Транспорт: метро до ст. «Проспект Ветеранов», далее троллейбусом №№ 32 и 37, автобусом № 68 до остановки ул. Пионерстроя. Телефоны: 258-23-42 258-23-25.

Начало занятий 1 сентября.

Ленинградское техническое училище № 63 по внутренней отделке помещений и интерьеров объявляет прием юношей и девушек в возрасте 15 лет и старше, юношей, уволенных из рядов Советской Армии, на обучение профессии на базе 10 классов:
— маляра (с умением выполнять художественно-декоративные работы);
— штукатура-облицовщика-плиточника;
— мозаичника-облицовщика-плиточника;
— слесаря-сантехника-газосварщика;
— монтажника по монтажу стальных и железобетонных конструкций - электросварщика;
— слесаря-вентиляционника по монтажу систем вентиляции и кондиционирования воздуха;
— электрогазосварщика;
— каменщика-облицовщика-плиточника;
— столяра-паркетчика;
— оператора водоочистных сооружений и водопровода.

Учащиеся обеспечиваются стипендией — 72 рубля.

Срок обучения — 10 месяцев.

С образованием 8 классов со сроком обучения 2 года:
— маляра (с умением выполнять художественно-декоративные работы);
— столяра-паркетчика;
— мозаичника-облицовщика-плиточника.

Учащиеся обеспечиваются бесплатным питанием, обмундированием, льготным проездом в транспорте.

Всем учащимся предоставляется благоустроенное общежитие.

Выпускники училища получают 3—4 разряд по профессии и направляются на работу на предприятия г. Ленинграда, обеспечиваются постоянной пропиской и жилой площадью в Ленинграде.

Начало занятий 1 сентября.

Документы высылать по адресу: 193019, г. Ленинград, пр. Обуховской обороны, дом 37, СПТУ-63, приемная комиссия. Телефоны 265-02-90, 265-01-49.

Обнинский институт атомной энергетики объявляет набор студентов на 1 курс на отделения:
— атомные электростанции и установки;
— автоматизированные системы управления;
— прикладная математика;
— электронно-вычислительные машины.

Институт готовит инженеров-физиков, инженеров-физиков-теплоэнергетиков, инженеров-системотехников и инженеров-математиков.

Срок обучения 5 лет 6 месяцев. Все иногородние студенты обеспечиваются общежитием.

Размер стипендии для студентов младших курсов и слушателей подготовительного отделения — 70 рублей, для студентов старших курсов — 75 рублей.

Условия приема:

Прием документов на дневное отделение с 25 июня по 15 июля. Сдача вступительных экзаменов с 16 июля по 30 июля по следующим предметам:

1. Математика (письменно) — конкурсный.
2. Русский язык и литература (письменно) — неконкурсный.
3. Физика (устно) — конкурсный.

Институт расположен в 100 км от Москвы в одном из центров науки Обнинске — городе первой в мире атомной электростанции.

Наш адрес: 249020, г. Обнинск Калужской области, институт атомной энергетики, приемная комиссия; телефон 3-81-05.

Вечерняя средняя общеобразовательная школа № 1 города Североморска проводит набор учащихся на 1988/1989 учебный год.

Форма обучения — очно-заочная.

Прием заявлений по адресу: улица Сафонова, 2-а, с 19 до 21 часа.

КИНО

«РОССИЯ»

26—27 мая — **«Команда 33»** (нач. в 9.30, 11.40, 13.50, 16, 18.10, 20.20, 22.30).

«СТРОИТЕЛЬ»

27 мая — **«Друг»** (нач. в 19, 21).

26—27 мая — **«Парама»**, 2 серии (нач. в 13, 16, 18.40).

НАШ АДРЕС И ТЕЛЕФОНЫ

184600, г. Североморск, ул. Северная, 31. Газета выходит по вторникам четвергам и субботам. Редактор — 2 04 01, зам редактора, отдел партийной жизни — 2-04 06 (запись на диктофон), ответственный секретарь, отдел иллюстраций — 2-06 80, экономический отдел — 2 05-96, отдел социальных проблем и информации — 2-05 98.

Типография «На страже Заполярья»
Индекс 52843. Способ печати — высокий. Объем 1 п. л. Заказ 363. Тираж 14986.

Над этим номером работали
линотипист Н Нуреева
верстальщик В Викторов
цинкограф П. Летуновский
стереотипер Ч Гайденас
линотипист С. Крюков
корректор Т Макарова