СЕВЕРОМОРСКИЕ
ВЕСТИ
№ 39
(889)
28 сентября 2007 г.
ЕЖЕНЕДЕЛЬНАЯ ГОРОДСКАЯ ГАЗЕТА

СЕГОДНЯ В НОМЕРЕ

Новые тарифные ставки 2 стр.

Детсадовские секретики 3 стр.

Проект изменений в Устав ЗАТО г.Североморск 5-6 стр.

«Ласточки» с побитыми крыльями 8 стр.

Пенсионеры в погонах 18 стр.

Мусс из семги 20 стр.

Александра Николаевна Журенко с внуками Ириной и Александром.

Материал об этом читайте на 3 стр.

ГРАФИК
ПРИЕМА ГРАЖДАН РУКОВОДСТВОМ АДМИНИСТРАЦИИ ЗАТО г.СЕВЕРОМОРСК

08.10.07 - ШАТАЛОВ ВЛАДИМИР ДМИТРИЕВИЧ – заместитель главы администрации - председатель Комитета по развитию городского хозяйства - по вопросам жилищно-коммунального хозяйства. *Предварительная запись в каб.16.*

15.10.07 – АЛЯКРИНСКИЙ БОРИС ЕВГЕНЬЕВИЧ – первый заместитель главы администрации ЗАТО г.Североморск.
Запись на прием - 09.10.2007г.

22.10.07 – АЛЯКРИНСКИЙ БОРИС ЕВГЕНЬЕВИЧ – первый заместитель главы администрации ЗАТО г.Североморск.
Запись на прием – 16.10.2007г.

29.10.07 – ВОЛОШИН ВИТАЛИЙ ИВАНОВИЧ – глава муниципального образования ЗАТО г.Североморск.
Запись на прием – 23.10.2007г.

Каждый понедельник:

ГУЛЬКО Николай Григорьевич - заместитель главы администрации - по вопросам транспорта, связи, телевидения, пожарной безопасности, экологии (кабинет 43), *без предварительной записи.*

РАСПОПОВА Рауза Каримовна - заместитель главы администрации - по вопросам имущественных отношений (приватизация, аренда и др.сделки с недвижимостью), земельных отношений, экономики, торговли и защиты прав потребителей (кабинет 38), *без предварительной записи.*

ШОВКОПЛЯС Валерий Павлович - заместитель главы администрации - по вопросам молодежной политики, развития массовой физической культуры и спорта, профилактики безнадзорности, правонарушений несовершеннолетних и защиты их прав, организации призыва граждан на военную службу, взаимодействия с органами военного управления (кабинет 39), *без предварительной записи.*

СЕВЕРОМОРСКИЕ ВЕСТИ

Началась подписка на газету на 2008 год.

Подписку можно оформить:
в почтовых отделениях города

Стоимость для индивидуальных подписчиков на полугодие (индекс 31493):
231 руб. 48 коп. (до адресата),
220 руб. 44 коп. (до востребования);
для предприятий и организаций (индекс 00493):
261 руб. 48 коп. (до адресата),
250 руб. 44 коп. (до востребования);
для индивидуальных подписчиков на год (индекс 01493):
463 руб. 01 коп. (до адресата),
440 руб. 92 коп. (до востребования).

Подписку можно оформить с 1 по 15 число каждого месяца в редакции (Сафонова, 18)

Стоимость для *индивидуальных подписчиков* при получении в редакции - 20 руб в месяц. Для *предприятий и организаций* (не менее 10 человек), с доставкой - 25 руб в месяц.

Подписку можно оформить с 1 по 25 число каждого месяца
ООО "Коника–Север"
ООО «ГАО» (м–н «Инструмент»).
сеть ювелирных салонов "Алмаз" (ул.Советская, 22)

По окончании подписной кампании будут подведены итоги и состоится розыгрыш призов среди подписчиков от редакции газеты и от наших спонсоров

Напоминаем, что с 1 октября начинают действовать новые коды для внутриобластных телефонных звонков. Вместо цифры 2 после восьмерки и гудка следует набирать областной код 815, а затем код города. Например, чтобы позвонить в Североморск, набираем 8 (гудок) 815 37 и далее пятизначный номер. Чтобы дозвониться до Мурманска – 8 (гудок) 815 2 и шестизначный номер абонента.

АКТУАЛЬНО

Городской педсовет

Во вторник в Доме творчества детей и юношества состоялось педагогическое совещание на тему «Развитие системы образования ЗАТО г.Североморск в условиях реализации национальных проектов». Участие в нем приняли первый замглавы и руководитель группы по реализации национальных проектов на территории ЗАТО Борис Алякринский, председатель Городского совета депутатов Евгений Алексеев, начальник Управления образования Нина Шарова, руководители образовательных учреждений, их заместители и руководители городских методических объединений.

Как отметил в приветственном слове Б.Алякринский, социальные вопросы, в том числе образование, с 2001 года стали приоритетными направлениями деятельности городской администрации и Совета депутатов. С этого времени выделение бюджетных средств на развитие образования возросло более чем в 4,5 раза. Позитивные тенденции в сфере образования подчеркнула в основном докладе и Н.Шарова. На 19% по сравнению с 2006 годом вырос фонд оплаты труда педагогических работников. В текущем году ремонтные работы капитального характера были осуществлены в школах №11, 12, ДОУ №49, коррекционной школе-интернате. В период подготовки к новому учебному году во всех образовательных учреждениях проведены ремонтные работы на сумму 108 млн. 794 тыс. рублей. Несомненным достижением является оборудование всех школ доступом в Интернет. Особое внимание было уделено и участию учреждений образования и учителей в конкурсах на получение грантов в рамках реализации приоритетных нацпроектов. Миллионными грантами уже поощрены школы №9, 10, 11 и гимназия №1. Мастерство восьми учителей было оценено грантами на сумму 100 тыс. рублей. И это, по мнению Н.Шаровой, должно придать уверенности их коллегам в своих силах, ведь каждой североморской школе и педагогу есть что показать.

Обсуждались на педсовещании и проблемы системы образования – прежде всего, отсутствие открытых форм общественного участия в управлении образовательными учреждениями, изношенность оборудования специальных кабинетов в школах, старение педагогических кадров, необходимость развития профильного образования и социальной поддержки детей и подростков.

Ирина ПАЛАМАРЧУК.

АДМИНИСТРАЦИЯ МУНИЦИПАЛЬНОГО ОБРАЗОВАНИЯ ЗАТО г.СЕВЕРОМОРСК

ПОСТАНОВЛЕНИЕ

от 24.09.2007г. №698

«О повышении тарифных ставок (окладов) работников муниципальных учреждений ЗАТО г.Североморск»

В соответствии со статьей 144 Трудового кодекса Российской Федерации и Едиными рекомендациями по установлению на федеральном, региональном и местном уровнях систем оплаты труда работников организаций, финансируемых из соответствующих бюджетов, на 2007 год, утвержденных решением Российской трехсторонней комиссией по регулированию социально-трудовых отношений от 20.10.2006,

ПОСТАНОВЛЯЮ:

1. Повысить **с 01.09.2007 на 15 процентов** тарифные ставки (оклады), установленные постановлением администрации ЗАТО г.Североморск от **01.09.2005** №507 (в редакции Постановления администрации ЗАТО г.Североморск от 17.10.2006 №755) работникам муниципальных учреждений, финансируемых из бюджета ЗАТО г.Североморск.

2.Утвердить прилагаемые тарифные коэффициенты, тарифные ставки (оклады) муниципальной тарифной сетки по оплате труда работников муниципальных учреждений с **01.09.2007.**

3. Расходы, связанные с реализацией настоящего постановления, осуществляются за счет средств бюджета ЗАТО г.Североморск, предусмотренных на содержание соответствующих муниципальных учреждений.

4. Опубликовать постановление в газете «Североморские вести».

Б.Е.АЛЯКРИНСКИЙ, первый заместитель главы администрации ЗАТО г.Североморск.

Приложение к Постановлению администрации ЗАТО г.Североморск от 24.09.2007 №698

ТАРИФНЫЕ КОЭФФИЦИЕНТЫ, ТАРИФНЫЕ СТАВКИ (ОКЛАДЫ) муниципальной тарифной сетки по оплате труда работников муниципальных учреждений с 1 сентября 2007г.

Разряд оплаты труда																		
Разряды оплаты труда	1	2	3	4	5	6	7	8	9	10	11	12	13	14	15	16	17	18
Тарифные коэффициенты	1,000	1,040	1,090	1,142	1,268	1,407	1,546	1,699	1,866	2,047	2,242	2,423	2,618	2,813	3,036	3,259	3,510	4,500
Тарифная ставка (оклад)	1404,15	1460,32	1530,52	1603,54	1780,46	1975,64	2170,82	2385,65	2620,15	2874,30	3148,10	3402,25	3676,06	3949,87	4263,00	4576,13	4928,57	6318,68

Дом, где старость не страшна

Специальный дом для одиноких престарелых, отстроенный в Авиагородке, совсем не похож на аналогичные заведения по всей России. Просторные светлые помещения, все необходимые удобства ждут своих обитателей. Каковы же порядок и условия предоставления мест в этом доме? Разъяснения дала руководитель Североморского межрайонного Управления социальной защиты населения Комитета по труду и социальному развитию Мурманской области Ольга Карнова.

- Ольга Александровна, с какого возраста гражданам будут предоставляться жилые помещения?

- Жилые помещения в Специальном доме будут предоставлены одиноким женщинам старше 55 лет и мужчинам старше 60 лет, а также одиноким супружеским парам из их числа, сохранившим полную или частичную способность к самообслуживанию в быту.

- Кто из граждан пожилого возраста может быть признан одиноким?

- Это мужчины, женщины, а также супружеские пары, которые не имеют детей или дети которых, обязанные содержать их по закону, не могут осуществлять уход за родителями в силу отдаленности проживания.

- Что означают словосочетания «полная степень самообслуживания в быту» и «частичная степень»?

- Полная степень самообслуживания в быту предполагает, что одинокие граждане способны самостоятельно удовлетворять физиологические потребности, осуществлять повседневную бытовую деятельность, соблюдать личную гигиену. Они не испытывают затруднений в самостоятельном приготовлении пищи, приобретении продуктов питания и промышленных товаров, осуществлении ухода за жилыми помещениями. Частичная степень самообслуживания предполагает сохранение способности к самообслуживанию, но при этом пожилым гражданам трудно или невозможно самостоятельно готовить пищу, ходить в магазин или аптеку, проводить уборку в помещении.

- На каких условиях предоставляются жилые помещения в Специальном доме?

- Жилые помещения предоставляются по договору найма при условии освобождения и передачи в установленном порядке занимаемого гражданами жилья. Переселяющиеся в Специальный дом освобождаются от ремонта передаваемой ими жилой площади. Приватизация жилых помещений, обмен, сдача в поднаем и аренду в Специальном доме не допускается. Оплата жилья и коммунальных услуг проживающими производится с учетом льгот, права на оформление жилищной субсидии.

- Кто из граждан имеет внеочередное право на заселение?

- Внеочередное право имеют ветераны и инвалиды Великой Отечественной войны, инвалиды боевых действий. Бывшие несовершеннолетние узники концлагерей, гетто и других мест принудительного содержания, созданных фашистами, и граждане, проживающие в жилых помещениях, признанных непригодными для проживания.

- При каких заболеваниях может быть отказано в заселении?

- Противопоказания к проживанию в Специальном доме имеют граждане, чье состояние не обеспечивает возможности полного или частичного самообслуживания,страдающие хроническим алкоголизмом и наркоманией, психическими, кожно-венерическими и другими заболеваниями, требующими лечения в специализированных учреждениях здравоохранения.

- Какие документы необходимо предоставить гражданам, претендующим на получение жилья в Специальном доме?

- Личное заявление установленного образца,

- медицинскую карту престарелого или инвалида,

- выписку из медицинской карты стационарного или амбулаторного больного,

- копию справки об инвалидности,

- копию индивидуальной программы реабилитации для инвалидов,

- справку Ф-9 о занимаемой жилплощади с характеристикой жилого помещения, составе семьи с указанием даты рождения каждого члена семьи и родственных отношений,

- документ, подтверждающий право на жилое помещение, занимаемое гражданином (договор найма, аренды жилого помещения в домах муниципального или государственного жилого фонда, договор приватизации),

- документы, подтверждающие наличие либо отсутствие на право собственности жилого недвижимого имущества,

- копия документа о праве на льготы, если таковой имеется,

- справку о размере пенсии,

- документы, подтверждающие отдаленность проживания детей.

- Кто принимает решение о направлении граждан в Специальный дом?

- Ходатайство о направлении документов гражданина с целью постановки на учет для выделения путевки в Специальный дом принимает межведомственная комиссия, созданная при Североморском межрайонном УСЗН КТ и СР МО с учетом результатов обследования условий проживания граждан. Учет граждан, нуждающихся в предоставлении жилых помещений в Специальном доме, выделение путевок для заселения осуществляются Комитетом по труду и социальному развитию Мурманской области.

- Что может быть основанием для отказа в принятии на учет для предоставления жилой площади в Специальном доме?

- Возраст одиноких граждан, если они не достигли 55 и 60 лет для женщин и мужчин соответственно, наличие детей, проживающих на территории ЗАТО Североморск, предоставление неполных и (или) недостоверных сведений, выявление медицинских противопоказаний к проживанию в Специальном доме, отсутствие возможности полного или частичного самообслуживания.

- Ольга Александровна, в какое время североморцы могут обращаться к вам за консультацией по поводу заселения в Специальный дом?

- Прием документов будет осуществляться в понедельник и среду с 9 до 17 часов в кабинете №4 по адресу: улица Ломоносова,8. Консультации о порядке оформления документов можно получить в кабинетах №4, 8, 21.

- Спасибо за беседу.

Подготовила Елена ЯКУНИНА.

1 ОКТЯБРЯ – МЕЖДУНАРОДНЫЙ ДЕНЬ ПОЖИЛЫХ ЛЮДЕЙ

Многодетная бабушка

Если бы вы услышали голос Александры Николаевны Журенко, ни за что бы не подумали, что этой замечательной женщине, матери и бабушке 80 лет: настолько молодо и задорно он звучит.

Родилась Александра Николаевна в Мурманске, всю жизнь жила и трудилась на Севере. С началом Великой Отечественной войны 16-летней девчонкой пошла работать на 82 Судоремонтный завод, тогда еще механические мастерские, располагавшиеся в столице Заполярья. Медаль «За оборону Советского Заполярья» – лишь малая толика благодарности за ее мужество и труд. Около тридцати лет простояла хрупкая женщина за токарным станком. Вместе с изменениями мест дислокации завода меняла место жительства и Александра Николаевна: Мурманск, п.Дровяное, потом губа Чалмпушка – современное Росляково. При этом не жаловалась на условия жизни, а довелось Александре Николаевне селиться и в благоустроенные квартиры, и бараки, и финские домики. А когда здоровье не позволило трудиться токарем, А.Журенко не захотела сидеть сложа руки и перешла на должность кладовщицы.

Мечтала, как и многие сверстницы, о театральной сцене и ролях в кино, но актрисой стать было не суждено. Зато признание на местных танцплощадках снискать удалось.

– *Так любила танцевать*, – вспоминает Александра Николаевна, – *что в Сафоново из Росляково пешком на танцы ходила. Сейчас, конечно, уже не танцую - ноги болят. А по молодости все сопки от Кортика до Сороки пешком исходила.*

Сейчас ветеран труда Александра Николаевна на заслуженной пенсии, но и теперь ее трудно застать дома: то в магазин уйдет, то на праздник в клуб «Истоки» в ДК «Судоремонтник».

– *Даже когда вся семья собирается за столом, она не сидит на месте, а бегает вокруг всех, старается накормить, позаботиться о каждом*, – рассказывает внук Александры Николаевны Александр.

И действительно, без чаепития с конфетами Александра Журенко не отпускает ни одного гостя. А гости бывают в ее доме часто, ведь семья-то большая: две дочери, сын и восемь внуков. И все они окружают любимую маму и бабушку заботой и вниманием. Например, 14 августа, когда Александра Николаевна отмечала свой 80-летний юбилей, внучка Ирина с мамой Ларисой наградили ее медалями хорошего человека, отличной матери, заботливой супруги, доброй тещи и самой лучшей на свете бабушки. И такие приятные сюрпризы родные стараются делать для А.Журенко как можно чаще. Внуки не считают за труд прийти и помочь бабушке по хозяйству.

– *Помогают во всем, ни в чем не отказывают*, – нахваливает внуков Александра Николаевна. – *Я их всех очень люблю, мы никогда не ссоримся.*

К слову сказать, приходя в гости, внуки не просто говорят бабушке «привет», а нежно целуют в щеку. За что же они так любят Александру Николаевну? За доброту, вкусные блины. «А как ее можно не любить?» – недоумевает Александр.

Как бы хотелось, чтобы все бабушки мира были окружены таким теплом. Здоровья вам и заботливых близких!

Ирина ПАЛАМАРЧУК.

Уважаемые ветераны!

Дорогие земляки!

Ежегодно в первый день октября мы отдаем дань уважения и признательности людям старшего поколения. День пожилого человека - хороший повод вспомнить о заслугах людей, которые справедливо считаются воплощением мудрости нации.

У каждого из вас, дорогие ветераны, за плечами большая, насыщенная и чаще всего непростая жизнь. Вы строили города, воевали на фронтах, восстанавливали разрушенное хозяйство, растили детей. Вы знали, что такое радость побед и горечь поражений, успех и разочарование. Вы работали не покладая рук, не считаясь со временем, и твердо верили в свою страну, в ее лучшее будущее.

Наши пенсионеры и сегодня остаются самой активной частью населения. Многие из вас, имея право на заслуженный отдых, продолжают энергично трудиться, и именно у вас мы черпаем заряд прочности, жизнелюбия, терпения. Мы благодарны вам за ваш бесценный опыт, ваши добрые советы и помощь и никогда не забудем, что сделано вашими руками. К сожалению, у нас накопилось перед вами немало долгов, и материальных, и моральных, предстоит еще многое сделать, чтобы жизнь старшего поколения людей стала более обеспеченной и достойной. Об этой благородной цели не должен забывать никто: ведь верно подмечено, что «каждый из нас стоит в очереди к старости».

Дорогие ветераны! Желаем вам здоровья и активного долголетия! Пусть вас всегда окружает внимание и забота близких людей!

Виталий ВОЛОШИН,
Глава муниципального образования ЗАТО г.Североморск.
Евгений АЛЕКСЕЕВ,
председатель Совета депутатов муниципального образования ЗАТО г.Североморск.

Внимание, акция!

По инициативе Североморского отделения партии «Единая Россия» и администрации Североморского АТП 1 октября 2007 года в день пожилого человека граждане старше 60 лет по предъявлению паспорта имеют право бесплатного проезда на всех автобусных маршрутах ЗАТО г.Североморск.

27 СЕНТЯБРЯ - ДЕНЬ ВОСПИТАТЕЛЯ В РОССИИ

К малышам всегда с душой

Каждую среду в детском саду №14 «Колокольчик» в поселке Росляково ребятишкам разрешают свободно перемещаться по садику - и тогда многие из них непременно отправляются в комнату, где за самыми маленькими присматривают воспитатели Нина Васильевна Данилова и Лидия Васильевна Семенцова.

Под неусыпным присмотром у Нины Даниловой и Лидии Семенцовой находятся 17 сокровищ от 1,5 до 2-х лет. Пока учебный год только начался и группу посещают не все ребята, но даже когда они собираются полным составом, каждому хватает внимания, терпения и теплого слова. Работают Нина Васильевна и Лидия Васильевна в адаптационной группе: через год, освоившись в детском саду, их воспитанники уходят к другим воспитателям. И так каждый год: новые маленькие друзья. С одной стороны – тяжесть расставания, с другой – огромная радость.

– *Мы работаем с крохами*, – рассказывает Нина Васильевна. – *Это неописуемые ощущения. Их из кроватки вынимаешь, они такие тепленькие. Даже еще материнским молоком пахнут. Они сейчас самые безгрешные.*

– *Воспитание таких малышей таит в себе и немало трудностей*, – признается Лидия Семенцова. – *Они ведь практически ничего не умеют, когда приходят к нам. Мы учим их навыкам самообслуживания: ложку и чашку держать, в кроватку самостоятельно забираться.*

Проводят Л.Семенцова и Н.Данилова с детьми и специальные занятия, на которых развивают речь. В арсенале у опытных воспитателей много стихов, потешек и песен. Лидия Васильевна может и на аккордеоне сыграть, а ее коллега в это время хороводы с малышами водит.

Сколько ж терпения и доброты душевной нужно иметь, чтобы с такой нелегкой работой справляться! Кстати, обе героини, решившие связать свою жизнь с педагогическим ремеслом, закончили Мурманский педагогический техникум. Но на этом совпадения не заканчиваются. У них и подход к детям общий: главное, смотреть им в глаза с лаской - и тогда они обязательно ответят тем же.

– *А еще обязательно любить детей надо*, – добавляет Нина Васильевна. – *И всей душой к работе прикипеть, так, чтобы и не мечтать о другой.*

К слову, эти воспитатели о выборе профессии и не жалеют. Лидия Васильевна отдала ей 33 года, а Нина Васильевна - 36. Да и как тут пожалеешь, когда тебя в поселке узнают и здороваются и взрослые, и дети! Ребятишки не стесняются прямо на улице или в магазине подбежать и обнять любимого воспитателя. А некоторые взрослые, как поделилась Лидия Семенцова, сами ходили к ним в садик малышами, а теперь и детей своих приводят.

Вместе Н.Данилова и Л.Семенцова работают уже 11 лет. Они даже породнились через своих родственников. И увлечения у них общие – обе любят рыбачить и ходить за грибами и ягодами. Но главное, конечно, что объединяет – это общее дело, заставляющее всегда быть в душе молодыми. Ведь только тот, кто молод душой, может зарядить ребятню задором.

Ирина ПАЛАМАРЧУК.
Фото автора.

Если в начале года воспитанники Н.Даниловой и Л.Семенцовой с нетерпением ждут мам, то через пару месяцев не хотят уходить домой.

«Гиацинт»: блестящие перспективы

С 4 по 8 сентября в Москве прошла Международная ювелирная выставка «JUNWEX Москва», организатором которой выступил Клуб «Российская ювелирная торговля» - самая массовая общественная ассоциация на ювелирном рынке. Одним из участников этой выставки стал и североморский предприниматель Владимир Олейников, возглавляющий сеть ювелирных салонов «Гиацинт».

- Хотелось бы отметить, что в этой выставке наша торговая сеть принимает участие уже в четвертый раз, - рассказывает Владимир Олейников. *– Открылась она в самом престижном столичном выставочном зале – Гостином Дворе на Красной площади. За пять дней ее посетило 22 335 представителей из разных регионов нашей страны и СНГ. Были здесь и именитые гости - президент международной конфедерации ювелиров CIBJO Кавальери Гаэтано.*

Выставка работала в двух залах: в Сокольниках в ЦВЗ «Манеж», где собралась аудитория, чтобы ознакомиться с особыми условиями работы для оптовых покупателей, и в самом Гостином Дворе, в котором расположилась экспозиция оптово-розничной торговли.

Российские поставщики не только представили свою лучшую продукцию оптовым покупателям, но и обсудили проблемы, с которыми приходится сталкиваться сегодня на рынке ювелирных украшений. Одна из них – подделка золотых изделий. Очень часто продавцы предлагают покупателям низкопробные золото и драгоценные камни, прикрываясь брендами известных в России заводов-изготовителей. И с этим явлением можно бороться всем вместе, считают члены Клуба «Российская ювелирная торговля».

К слову, сеть ювелирных салонов «Гиацинт» также является членом клуба, объединяющим ведущие российские торговые организации в борьбе за повышение качества обслуживания покупателей. В него входят 3672 магазина, работающих в 457 городах России. Причем главным направлением в работе этой организации является борьба против контрафактной продукции и нечестных продавцов. Поэтому на прилавках ювелирных магазинов «Гиацинт» покупатель найдет золотые и серебряные украшения только хорошо известных в России заводов-производителей, таких как «Адамас», «Эстет», «Гулливер», «Садко», «Топаз», «Русское золото» и других.

Также салон можно посетить на ул.Советской, 27.

- Мы работаем с теми поставщиками, которые гарантируют качество предлагаемого товара, - говорит Владимир Станиславович.- *При этом стараемся идти в ногу и со временем, и быстро меняющейся модой. К тому же, участвуя в подобных выставках, мы совершенствуем наши знания и изучаем спрос ювелирной продукции.*

Секретариатом Клуба «Российская ювелирная торговля» были отмечены лучшие магазины и салоны, внесшие новые предложения по внедрению высоких стандартов обслуживания и защиты прав покупателей ювелирной продукции. И сеть ювелирных салонов «Гиацинт» среди огромного числа претендентов стала четвертой по итогам летнего периода.

Наталья ПЕТРОВСКАЯ.
Фото автора.

По следам древних цивилизаций

В загадочном и удивительном путешествии побывали члены городского военно-патриотического клуба «Патриот» вместе с руководителем Галиной Пеньковой и социальным педагогом средней школы №9 Людмилой Нирян: они посетили Центр национальной культуры и быта саамов в Ловозере, музей цветного камня в Мончегорске и побеседовали с местными жителями. Почему же обычная вроде экскурсия показалась необыкновенной?

Сама атмосфера поселка Ловозеро, места сосредоточения саамов, настраивает на исторический лад. При входе в музей-центр ребят поразил древний жертвенный камень гигантских размеров, с незапамятных времен сохранивший изображения человека и животных. Экспозиция же отличается богатством и разнообразием. Как, впрочем, и в музее цветного камня в Мончегорске. Не секрет, что недра Кольского полуострова таят в себе несметные богатства. Часть из них – удивительной формы самородки серебра и золота, полудрагоценные и драгоценные камни, руда – представлены в музее.

В планах у ребят из клуба «Патриот» еще много поездок: в зимние каникулы они посетят Заполярный и Никель и по традиции заедут в Трифоно-Печенгский монастырь, а чуть позже – встреча с коллегами-поисковиками в Полярном.

Елена ЯКУНИНА.

Выпускники, отзовитесь!

В связи с подготовкой к празднованию 60-летнего юбилея средняя школа №1 просит откликнуться всех выпускников и помочь в организации фондов школьного музея. Ценна любая информация, связанная со школой, – фотографии, воспоминания, дневники, атрибуты советского периода истории школы. Если вам жаль расставаться с памятными снимками и записями, позвольте сделать копии и сохранить их для будущих сивковцев.

Телефоны для справок: 4-47-57, 4-55-57.

Ирина ПАЛАМАРЧУК.

Работа над ошибками

В прошлом номере газеты в материале «Посвящение в парламентеры» была допущена досадная ошибка. Конечно же, ребята, представляющие свои школы в Городском ученическом парламенте, - парламентарии, а не парламентеры.

Приносим извинения всем читателям и надеемся, что эта неточность не испортит мнения о газете в целом.

Популярны R&B и мода

«Клубный наш калейдоскоп» – рифмованно продолжить эту фразу предлагалось 22 сентября всем, кто пришел в развлекательный комплекс «Арена». Здесь прямо на танцполе разворачивалось основное действие дня открытых дверей Центра досуга молодежи «Россия».

Около двадцати клубов и любительских объединений «живут» под крышей ЦДМа. В субботу молодежь нашего города могла познакомиться с деятельностью одних и узнать информацию о специфике других. Кто же попытался увлечь юношей и девушек творческими номерами? Танцевальная группа «Mastergreace» традиционно показала несколько композиций в стиле R&B. Хип-хоп в исполнении школы «Современного эстрадного танца» тоже порадовал зрителей. Овации снискали и юные модельеры, дизайнеры и модели из имидж-студии «Encanto». На суд зрителей они представили две оригинальные коллекции: «101 далматинец», выдержанную в черно-белом пятнистом стиле, и «Веселая мозаика», в которой блузы сплошь украшены разноцветными пуговицами, а оригинальные юбки сшиты из цветных молний. С задором исполнила народные песни фолк-шоу-группа «Окарина». Остальные клубы и любительские объединения были представлены в слайд-фильме. На специально подготовленных столах имелась информация о мастерской исторического костюма «Светлица», клубе исторической реконструкции «Фьорд», клубе коллекционных карточных игр «Меркандия», творческом объединении «Театр пародий и танца», клубе любительского кинотворчества «Фильмомкоп» и рок-группе «Anesthesia». Часть объединений не была представлена по причине пребывания их руководителей в отпуске или командировке. А ведь интересно было бы североморцам познакомиться, например, со смелыми ребятами из турклуба «Сариола», с этого года базирующегося в ЦДМе. Кстати, не так давно здесь появился и клуб для людей с ограниченными возможностями «Надежда».

Свои коллекционные карты демонстрирует Дмитрий Кулемин («Меркандия»).

Думаете, какие объединения вызвали у ребят, скорее, у девчонок наибольший интерес? Правильно, именно те, которые на деле показали, на что способны: «Encanto» и «Mastergreace». К столикам, где можно было записаться в эти коллективы и взять визитки, выстраивались очереди. «Окарина» в силу своей фольклорной специфики, к сожалению, ажиотажа не вызвала. Что касается остальных представленных клубов, то молодежь привлек клуб «Меркандия», вероятно, потому, что взор манили интересные коллекционные карты. А вот возле «Театра пародий и танца» ребята не толпились. Видимо, для них осталось непонятным, чем же все-таки театр занимается. А ведь веселая пародия украсила бы концертную программу дня открытых дверей.

После знакомства с представленными клубами юноши и девушки смогли дать выход энергии на танцполе. При этом подготовленная работниками ЦДМа дискотека сопровождалась конкурсами, играми и вручением подарков в виде фотоальбомов и билетов на дискотеку и бильярд в «Арену». Тогда же стало известно и имя победителя конкурса «Рифма дня». Им стала третьеклассница Аня Пархоменко, автор строк:

Клубный наш калейдоскоп
В гости в ЦДМ зовет.
Праздник, радость и веселье,
Угощенье всех здесь ждет.

Ирина ПАЛАМАРЧУК.
Фото автора.

СОВЕТ ДЕПУТАТОВ МУНИЦИПАЛЬНОГО ОБРАЗОВАНИЯ ЗАТО г.СЕВЕРОМОРСК

РЕШЕНИЕ

«О внесении изменений и дополнений в Устав муниципального образования ЗАТО г.Североморск»

ПРОЕКТ

В соответствии с Федеральным законом от 06.10.2003 №131-ФЗ «Об общих принципах организации местного самоуправления в Российской Федерации» (*с последующими изменениями и дополнениями*), Указом Президента Российской Федерации от 03.11.2006 №1229 «Об утверждении границ закрытого административно-территориального образования – города Североморска Мурманской области»

Совет депутатов РЕШИЛ:

I. Внести следующие изменения и дополнения в Устав муниципального образования ЗАТО г.Североморск, утвержденный Решением от 22.12.2005 №100 (*в ред. Решения от 22.06.2006 №160*):

1. Пункт 2.2 статьи 2 «*Границы муниципального образования ЗАТО г.Североморск*» изложить в следующей редакции:

«2.2. Границы ЗАТО г.Североморск утверждены Указом Президента Российской Федерации от 03.11.2006 №1229».

Пункт 2.4 статьи 2 – **исключить.**

2. В пункте 3.1 статьи 3 «*Территория и земли*» слова «общей площадью 32,3 кв. километра и протяженностью границ 130,5 километров» - **исключить.**

3. Подпункт 9.1.7 пункта 9.1 статьи 9 «*Вопросы местного значения ЗАТО г.Североморск*» дополнить подпунктом 9.1.7.1 следующего содержания:

«9.1.7.1 участие в профилактике терроризма и экстремизма, а также в минимизации и (или) ликвидации последствий проявлений терроризма и экстремизма в границах ЗАТО г.Североморск».

4. Подпункт 9.1.13 пункта 9.1 статьи 9 изложить в следующей редакции:

«9.1.13 организация оказания на территории ЗАТО г.Североморск скорой медицинской помощи (за исключением санитарно-авиационной), первичной медико-санитарной помощи в амбулаторно-поликлинических, стационарно-поликлинических и больничных учреждениях, медицинской помощи женщинам в период беременности, во время и после родов».

5. Подпункт 9.1.15 пункта 9.1 статьи 9 изложить в следующей редакции:

«9.1.15 организация библиотечного обслуживания населения, комплектование и обеспечение сохранности библиотечных фондов библиотечной системы ЗАТО г.Североморск».

6. Подпункт 9.1.18 пункта 9.1 статьи 9 – **признать утратившим силу.**

7. Подпункт 9.1.21 пункта 9.1 статьи 9 – **признать утратившим силу.**

8. Подпункт 9.1.26 пункта 9.1 статьи 9 изложить в следующей редакции:

«9.1.26 утверждение генеральных планов ЗАТО г.Североморск, правил землепользования и застройки, утверждение подготовленной на основе генеральных планов ЗАТО г.Североморск документации по планировке территории, выдача разрешений на строительство, разрешений на ввод объектов в эксплуатацию при осуществлении строительства, реконструкции, капитального ремонта объектов капитального строительства, расположенных на территории ЗАТО г.Североморск, утверждение местных нормативов градостроительного проектирования ЗАТО г.Североморск, ведение информационной системы обеспечения градостроительной деятельности, осуществляемой на территории ЗАТО г.Североморск, резервирование земель и изъятие, в том числе путем выкупа, земельных участков в границах ЗАТО г.Североморск для муниципальных нужд, осуществление земельного контроля за использованием земель ЗАТО г.Североморск».

Дополнить подпунктом 9.1.26.1 подпункта 9.1.26 пункта 9.1 статьи 9 следующего содержания:

«9.1.26.1 выдача разрешений на установку рекламных конструкций на территории ЗАТО г.Североморск, аннулирование таких разрешений, выдача предписаний о демонтаже самовольно установленных вновь рекламных конструкций на территории ЗАТО г.Североморск, осуществляемые в соответствии с Федеральным законом «О рекламе».

9. Подпункт 9.1.34 пункта 9.1 статьи 9 – **признать утратившим силу.**

10. Пункт 9.1 статьи 9 дополнить подпунктом 9.1.35 следующего содержания:

«9.1.35 осуществление в пределах, установленных водным законодательством Российской Федерации, полномочий собственника водных объектов, установление правил использования водных объектов общего пользования для личных и бытовых нужд и информирование населения об ограничениях использования таких водных объектов.»

11. Пункт 9.1 статьи 9 дополнить подпунктом 9.1.36 следующего содержания:

«9.1.36 создание условий для деятельности добровольных формирований населения по охране общественного порядка».

12. Пункт 9.2 статьи 9 – **признать утратившим силу.**

подпункт 9.1.19 *считать* подпунктом 9.1.18,
подпункт 9.1.20 *считать* подпунктом 9.1.19,
подпункт 9.1.22 *считать* подпунктом 9.1.20,
подпункт 9.1.23 *считать* подпунктом 9.1.21 и т.д.
подпункт 9.1.35 *считать* подпунктом 9.1.32,
подпункт 9.1.36 *считать* подпунктом 9.1.33.

Пункт 9.3 *считать* пунктом 9.2 статьи 9, изложив в следующей редакции:

«9.2. Органы местного самоуправления вправе привлекать граждан к выполнению на добровольной основе социально значимых для ЗАТО г.Североморск работ (в том числе дежурств) в целях решения вопросов местного значения, предусмотренных подпунктами 9.1.8 – 9.1.11, 9.1.19, 9.1.23 пункта 9.1 настоящей статьи.»

13. Дополнить статьей 9.1 следующего содержания:

«Статья 9.1. Права органов местного самоуправления ЗАТО г.Североморск на решение вопросов, не отнесенных к вопросам местного значения ЗАТО г.Североморск.

9.1.1. Органы местного самоуправления ЗАТО г.Североморск имеют право на:

1) создание муниципальных музеев;

2) участие в организации и финансировании проведения на территории ЗАТО г.Североморск общественных работ для граждан, испытывающих трудности в поиске работы, а также временной занятости несовершеннолетних граждан в возрасте от 14 до 18 лет;

3) создание муниципальных образовательных учреждений высшего профессионального образования;

4) участие в осуществлении деятельности по опеке и попечительству;

5) осуществление финансирования и софинансирования капитального ремонта жилых домов, находившихся в муниципальной собственности до 1 марта 2005 года;

6) создание условий для осуществления деятельности, связанной с реализацией прав местных национально-культурных автономий на территории ЗАТО г.Североморск;

7) оказание содействия национально-культурному развитию народов Российской Федерации и реализации мероприятий в сфере межнациональных отношений на территории ЗАТО г.Североморск.

9.1.2. Органы местного самоуправления ЗАТО г.Североморск вправе решать вопросы, указанные в пункте 9.1.1 настоящей статьи, участвовать в осуществлении иных государственных полномочий (не переданных им в соответствии с федеральным законом), если это участие предусмотрено федеральными законами, а также решать иные вопросы, не отнесенные к компетенции органов местного самоуправления других муниципальных образований, органов государственной власти и не исключенные из их компетенции федеральными законами и законами субъектов Российской Федерации, только за счет собственных доходов местных бюджетов (за исключением субвенций и дотаций, предоставляемых из федерального бюджета и бюджета субъекта Российской Федерации)».

14. Подпункт 17.4.3 пункта 17.4 статьи 17 «*Территориальное общественное самоуправление*» изложить в следующей редакции:

«17.4.3 могут осуществлять хозяйственную деятельность по благоустройству территории, иную хозяйственную деятельность, направленную на удовлетворение социально-бытовых потребностей граждан, проживающих на соответствующей территории, как за счет средств указанных граждан, так и на основании договора между органами территориального общественного самоуправления и органами местного самоуправления с использованием средств местного бюджета».

15. Подпункт 18.3.3 пункта 18.3 статьи 18 «*Публичные слушания*» изложить в следующей редакции:

«18.3.3 проекты планов и программ развития ЗАТО, проекты правил землепользования и застройки, проекты планировки территорий и проекты межевания территорий, а также вопросы предоставления разрешений на условно разрешенный вид использования земельных участков и объектов капитального строительства, вопросы отклонения от предельных параметров разрешенного строительства, реконструкции объектов капитального строительства, вопросы изменения одного вида разрешенного использования земельных участков и объектов капитального строительства на другой вид такого использования при отсутствии утвержденных правил землепользования и застройки».

16. Пункт 22.3 статьи 22 «*Обращения граждан в органы местного самоуправления*» изложить в следующей редакции:

«22.3. Порядок и сроки рассмотрения обращений граждан в органы местного самоуправления устанавливаются законодательством Российской Федерации».

17. Пункт 26.2 статьи 26 «*Полномочия Совета депутатов*» дополнить подпунктами 26.2.22, 26.2.23, 26.2.24, 26.2.25, 26.2.26, 26.2.27, 26.2.28 и 26.2.29 следующего содержания:

«26.2.22 об избрании депутатов, работающих на постоянной основе;

26.2.23 о результатах рассмотрения протестов и представлений прокурора;

26.2.24 о досрочном прекращении полномочий Совета депутатов и депутатов;

26.2.25 о согласовании назначения на должности руководителей муниципальных унитарных предприятий и муниципальных учреждений;

26.2.26 о согласовании назначения на должности: начальника Управления образования администрации ЗАТО, начальника Управления культуры и международных связей администрации ЗАТО, главного врача муниципального учреждения здравоохранения «Центральная районная больница» ЗАТО г.Североморск;

26.2.27 о согласовании создания, реорганизации, ликвидации муниципальных унитарных предприятий и муниципальных учреждений;

26.2.28 о толковании решений Совета депутатов в пределах своей компетенции, за исключением случаев, когда это, в соответствии с законодательством, отнесено к полномочиям других органов;

26.2.29 утверждение генеральных планов ЗАТО г.Североморск;
подпункт 26.2.22 *считать* подпунктом 26.2.30,
подпункт 26.2.23 *считать* подпунктом 26.2.31 и т.д».

18. Пункт 28.6 статьи 28 «*Статус депутата Совета депутатов муниципального образования ЗАТО г.Североморск*» изложить в следующей редакции:

«28.6. Осуществляющий свои полномочия на постоянной основе депутат не вправе заниматься предпринимательской, а также иной оплачиваемой деятельностью, за исключением педагогической, научной и другой творческой деятельности. При этом преподавательская, научная и иная творческая деятельность не может финансироваться исключительно за счет средств иностранных государств, международных и иностранных организаций, иностранных граждан и лиц без гражданства, если иное не предусмотрено международным договором Российской Федерации или законодательством Российской Федерации. Депутат не вправе входить в состав органов управления, попечительских или наблюдательных советов, иных органов иностранных некоммерческих неправительственных организаций и действующих на территории Российской Федерации их структурных подразделений, если иное не предусмотрено международным договором Российской Федерации или законодательством Российской Федерации».

19. Подпункт 28.7.5 пункта 28.7 статьи 28 изложить в следующей редакции:

«28.7.5 внесение предложений в Совет депутатов об обращении с депутатским запросом».

20. Статью 29 «*Председатель Совета депутатов муниципального образования ЗАТО г.Североморск*» дополнить пунктом 29.7 следующего содержания:

«29.7. Председатель Совета депутатов может осуществлять иные полномочия, предусмотренные Уставом ЗАТО и другими нормативными правовыми актами Совета депутатов».

21. Подпункт 32.2.7 пункта 32.2 статьи 32 «*Досрочное прекращение полномочий депутата Совета депутатов ЗАТО г.Североморск*» изложить в следующей редакции:

«32.2.7 прекращения гражданства Российской Федерации, прекращения гражданства иностранного государства - участника международного договора Российской Федерации, в соответствии с которым иностранный гражданин имеет право быть избранным в органы местного самоуправления муниципального образования, приобретения им гражданства иностранного государства либо получения им вида на жительство или иного документа, подтверждающего право на постоянное проживание гражданина Российской Федерации на территории иностранного государства, не являющегося участником международного договора Российской Федерации, в соответствии с которым гражданин Российской Федерации, имеющий гражданство иностранного государства, имеет право быть избранным в органы местного самоуправления муниципального образования».

22. Статью 32 дополнить пунктом 32.3 следующего содержания:

«32.3. Досрочное прекращение полномочий депутата Совета депутатов осуществляется решением Совета депутатов в порядке принятия решений Совета депутатов, предусмотренном Регламентом Совета депутатов. Вопрос о досрочном прекращении полномочий депутата Совета депутатов предварительно рассматривается постоянной комиссией Совета депутатов в порядке, установленном Регламентом и Положением о комиссиях Совета депутатов. В решении Совета депутатов о досрочном прекращении полномочий депутата Совета депутатов указываются основание и дата их прекращения.

Решение Совета депутатов о досрочном прекращении полномочий депутата Совета депутатов подлежит официальному опубликованию».

пункт 32.3 *считать* пунктом 32.4.

23. В статье 33 «*Заседания Совета депутатов*»:

- пункт 33.3 изложить в следующей редакции:

«33.3. Заседания Совета депутатов проводятся не реже одного раза в три месяца»;

- пункт 33.4 изложить в следующей редакции:

«33.4. Первое заседание созывается не позднее 30 дней со дня избрания не менее 2/3 от установленного числа депутатов и созывается Главой ЗАТО. Открывает и ведет заседание старший по возрасту депутат»;

- пункт 33.7 изложить в следующей редакции:

«33.7. Заседание Совета депутатов не может считаться правомочным, если на нем присутствует менее 50 процентов от числа избранных депутатов».

24. Подпункт 35.1.14 пункта 35.1 статьи 35 *«Полномочия Главы ЗАТО»* изложить в следующей редакции:

«35.1.14 по согласованию с Советом депутатов назначает на должности: начальника Управления образования администрации ЗАТО, начальника Управления культуры и международных связей администрации ЗАТО, главного врача муниципального учреждения здравоохранения «Центральная районная больница» ЗАТО г.Североморск».

25. Подпункты 36.1.4 и 36.1.6 пункта 36.1 статьи 36 *«Досрочное прекращение полномочий Главы ЗАТО»* изложить в следующей редакции:

«36.1.4 признания судом безвестно отсутствующим или объявления умершим»;

«36.1.6 прекращения гражданства Российской Федерации, прекращения гражданства иностранного государства - участника международного договора Российской Федерации, в соответствии с которым иностранный гражданин имеет право быть избранным в органы местного самоуправления муниципального образования, приобретения им гражданства иностранного государства либо получения им вида на жительство или иного документа, подтверждающего право на постоянное проживание гражданина Российской Федерации на территории иностранного государства, не являющегося участником международного договора Российской Федерации, в соответствии с которым гражданин Российской Федерации, имеющий гражданство иностранного государства, имеет право быть избранным в органы местного самоуправления муниципального образования».

Дополнить подпунктами 36.1.10, 36.1.11 и 36.1.12 пункта 36.1 статьи 36 следующего содержания:

«36.1.10 выезда за пределы Российской Федерации на постоянное место жительства;

36.1.11 установленной в судебном порядке стойкой неспособности по состоянию здоровья осуществлять полномочия главы ЗАТО;

36.1.12 досрочного прекращения полномочий представительного органа муниципального образования, если Глава ЗАТО был избран из состава данного органа»;

подпункт 36.1.10 *считать* подпунктом 36.1.13.

26. Статью 36 дополнить пунктами 36.2 и 36.3 следующего содержания:

«36.2. Досрочное прекращение полномочий Главы ЗАТО осуществляется решением Совета депутатов в порядке принятия решений Совета депутатов, предусмотренном Регламентом Совета депутатов. Вопрос о досрочном прекращении полномочий Главы ЗАТО предварительно рассматривается постоянной комиссией Совета депутатов в порядке, установленном Регламентом и Положением о комиссиях Совета депутатов. В решении Совета депутатов о досрочном прекращении полномочий Главы ЗАТО указываются основание и дата их прекращения.

Решение Совета депутатов о досрочном прекращении полномочий Главы ЗАТО подлежит официальному опубликованию».

«36.3. В случае досрочного прекращения полномочий Главы ЗАТО по основаниям, предусмотренным действующим законодательством и настоящим Уставом ЗАТО, его полномочия исполняет первый заместитель Главы администрации ЗАТО до избрания Главы ЗАТО»;

пункт 36.2 *считать* пунктом 36.4.

27. Статью 37 *«Администрация муниципального образования ЗАТО г.Североморск»* дополнить пунктом 37.6 следующего содержания:

«37.6. Глава администрации ЗАТО не вправе заниматься предпринимательской, а также иной оплачиваемой деятельностью, за исключением преподавательской, научной и иной творческой деятельности. При этом преподавательская, научная и иная творческая деятельность не может финансироваться исключительно за счет средств иностранных государств, международных и иностранных организаций, иностранных граждан и лиц без гражданства, если иное не предусмотрено международным договором Российской Федерации или законодательством Российской Федерации. Глава администрации ЗАТО не вправе входить в состав органов управления, попечительских или наблюдательных советов, иных органов иностранных некоммерческих неправительственных организаций и действующих на территории Российской Федерации их структурных подразделений, если иное не предусмотрено международным договором Российской Федерации или законодательством Российской Федерации»;

пункт 37.6 *считать* пунктом 37.7;

пункт 37.7 *считать* пунктом 37.8 и т.д.

28. Пункт 38.2 статьи 38 *«Первый заместитель главы администрации ЗАТО»* изложить в следующей редакции:

«38.2. В случае временного отсутствия Главы ЗАТО или временной невозможности исполнения им должностных обязанностей первый заместитель главы администрации ЗАТО наделяется полномочиями главы администрации ЗАТО».

29. Подпункт 39.4.2 пункта 39.4 статьи 39 *«Полномочия администрации муниципального образования ЗАТО г.Североморск»* изложить в следующей редакции:

«39.4.2 осуществляет муниципальный земельный контроль за использованием земель ЗАТО г.Североморск».

Дополнить подпунктом 39.4.9 пункта 39.4 статьи 39 следующего содержания:

«39.4.9 осуществляет резервирование земель и изъятие, в том числе путем выкупа, земельных участков в границах ЗАТО г.Североморск для муниципальных нужд».

30. Подпункт 39.5.4 пункта 39.5 статьи 39 изложить в следующей редакции:

«39.5.4 выдает разрешение на строительство, разрешение на ввод объектов в эксплуатацию при осуществлении строительства, реконструкции, капитального ремонта объектов капитального строительства, расположенных на территории ЗАТО г.Североморск».

Дополнить подпунктами 39.5.8 и 39.5.9 пункта 39.5 статьи 39 следующего содержания:

«39.5.8 утверждает местные нормативы градостроительного проектирования ЗАТО г.Североморск»;

«39.5.9 ведет информационную систему обеспечения градостроительной деятельности, осуществляемой на территории ЗАТО г.Североморск».

31. Дополнить подпунктом 39.7.20 пункта 39.7 статьи 39 следующего содержания:

«39.7.20 выдает разрешение на установку рекламных конструкций на территории ЗАТО г.Североморск, аннулирует такие разрешения, выдает предписания о демонтаже самовольно установленных вновь рекламных конструкций на территории ЗАТО г.Североморск, осуществляемых в соответствии с Федеральным законом «О рекламе».

32. Пункт 41.3 статьи 41 *«Муниципальная служба, условия и порядок прохождения»* изложить в следующей редакции:

«41.3 Муниципальным служащим является гражданин Российской Федерации, достигший возраста 18 лет, исполняющий в порядке, предусмотренном федеральными законами, законами Мурманской области и нормативными правовыми актами органов местного самоуправления ЗАТО г.Североморск, обязанности по муниципальной должности муниципальной службы. Денежное содержание муниципальному служащему выплачивается за счет средств местного бюджета ЗАТО.

На муниципальных служащих распространяется действие законодательства РФ о труде с особенностями, предусмотренными законодательством о муниципальной службе».

33. Пункт 42.2 – считать п. 42.1., пункт 42.3. – считать п. 42.2. и т.д.

Пункт 42.1 статьи 42 *«Правовой статус муниципального служащего ЗАТО г.Североморск»* изложить в следующей редакции:

«42.2. Права и обязанности муниципального служащего ЗАТО г.Североморск, меры поощрения и ответственность муниципального служащего устанавливаются федеральным законодательством, принимаемым в соответствии с ним законодательством Мурманской области, а также муниципальными правовыми актами».

34. Пункт 45.3 статьи 45 *«Правовые акты Совета депутатов и должностных лиц Совета депутатов»* изложить в следующей редакции:

«45.3. Решения Совета депутатов, имеющие ненормативный правовой характер, а также решения Совета депутатов, касающиеся организационной деятельности Совета депутатов, подписываются председателем Совета депутатов. Перечень и порядок подписания этих решений устанавливается настоящим Уставом ЗАТО и Регламентом Совета депутатов».

35. Статью 61 *«Виды и формы ответственности органов местного самоуправления, должностных лиц местного самоуправления»* дополнить пунктами 61.7 и 61.8 следующего содержания:

«61.7. В случае, если судом установлено, что избранный в правомочном составе Совет депутатов в течение трех месяцев подряд не проводил правомочного заседания, Совет депутатов может быть распущен на основании закона Мурманской области в порядке, установленном законодательством Российской Федерации».

«61.8. В случае, если судом установлено, что вновь избранный в правомочном составе Совет депутатов в течение трех месяцев подряд не проводил правомочного заседания, Совет депутатов может быть распущен на основании закона Мурманской области в порядке, установленном законодательством Российской Федерации».

36. Подпункт 9.1.21 пункта 9.1 статьи 9 *признать утратившим силу с 01.01.2008 года*

Подпункт 9.1.34 пункта 9.1 статьи 9 *признать утратившим силу с 01.01.2008 года.*

Подпункт 4 пункта 9.1.1 статьи 9.1 вступает в силу с 01.01.2008 года.

Подпункт 9.1.36 пункта 9.1 статьи 9 вступает в силу с 01.01.2008 года.

II. Направить изменения и дополнения в отдел международной правовой помощи, юридической экспертизы и федерального регистра нормативных правовых актов Мурманской области Управления Минюста России в Северо-Западном федеральном округе для государственной регистрации.

III. Настоящее решение вступает в силу со дня его официального опубликования.

IV. Опубликовать решение в газете «Североморские вести».

В.И. ВОЛОШИН,
Глава муниципального образования ЗАТО г.Североморск.

КОММЕНТАРИИ

Изменения в Конституцию ЗАТО

Данные изменения в Устав ЗАТО г.Североморск подготовлены в связи с принятием пятнадцати Федеральных законов, которые изменяют основные положения 131-ФЗ «Об общих принципах организации местного самоуправления в РФ».

На основе этих изменений и подготовлены данные предложения.

Значительной корректировке подверглись полномочия органов местного самоуправления. Число полномочий местной власти продолжает расти. Если в первой редакции 131-ФЗ «Об общих принципах организации местного самоуправления в РФ» их было 27, то предлагаемый вариант изменений доводит их до 38. Самое печальное состоит в том, что значительная их часть финансово не подкреплена.

Более четко прописаны дополнительные полномочия органов местного самоуправления, а также иные полномочия Совета депутатов.

Установлена норма проведения заседания Совета депутатов не реже одного раза в 3 месяца.

Исходя из накопленного опыта и практики работы Главы ЗАТО, Совета депутатов уточнены отдельные положения и нормы Устава.

С учетом новых полномочий органов местного самоуправления уточнены полномочия администрации ЗАТО в части использования земель ЗАТО и градостроительства, объектов рекламы.

В связи с принятием Федерального закона «О муниципальной службе» уточнены отдельные полномочия, права и обязанности муниципальных служащих, а также виды и формы ответственности органов местного самоуправления и должностных лиц местного самоуправления.

Более четко прописан и порядок отзыва Главы ЗАТО и депутата представительного органа.

Публикуя сегодня проект предлагаемых изменений, Совет депутатов готов принять предложения жителей для дальнейшей работы над проектом изменений в Устав ЗАТО. Предложения следует направлять письменно в кабинет №45 администрации ЗАТО или высказать свое мнение в ходе публичных слушаний, которые пройдут 17 октября 2007г. в 17.00 в администрации ЗАТО, каб. №62.

Е.П. АЛЕКСЕЕВ,
председатель Совета депутатов муниципального образования ЗАТО г.Североморск.

АДМИНИСТРАЦИЯ МУНИЦИПАЛЬНОГО ОБРАЗОВАНИЯ ЗАТО г.СЕВЕРОМОРСК

ПОСТАНОВЛЕНИЕ

от18.09.2007г. №691

«О разработке муниципальной целевой программы «Разработка градостроительной документации о территориальном планировании развития ЗАТО г.Североморск на 2008-2010гг.»

В соответствии с Градостроительным кодексом РФ, Законом РФ от 28.12.2004 №193-ФЗ «О введении в действие Градостроительного кодекса РФ», Законом Мурманской области «О регулировании градостроительной деятельности на территории Мурманской области», Постановлением правительства Мурманской области от 22.12.2006 №521-ППУ16 «Об утверждении региональной целевой программы «Разработка градостроительной документации о территориальном планировании развития Мурманской области» и в целях обеспечения реализации Программы экономического развития ЗАТО г.Североморск до 2015 года

ПОСТАНОВЛЯЮ:

1. Отделу архитектуры и градостроительства администрации ЗАТО г.Североморск **(Гопак В.А.)** разработать и представить Главе ЗАТО г.Североморск в срок не позднее декабря 2007г. проект муниципальной целевой программы «Разработка градостроительной документации о территориальном планировании развития ЗАТО г.Североморск на 2008-2010 гг.» (далее - Программа).

2. Заказчиком Программы определить администрацию ЗАТО г.Североморск.

3. Предприятиям и организациям различных прав собственности, расположенных на территории ЗАТО г.Североморск, оказать заказчику содействие в разработке Программы.

4. Данное постановление опубликовать в средствах массовой информации.

5. Контроль за исполнением настоящего постановления оставляю за собой.

В.И.ВОЛОШИН,
Глава муниципального образования ЗАТО г.Североморск.

Номерки по телефону

С 1 октября предварительная запись на прием к врачам Мурманской областной консультативной поликлиники будет производиться только по телефону. Новый порядок введен в целях обеспечения доступности помощи и повышения качества обслуживания пациентов. Теперь не нужно идти в поликлинику к шести утра и простаивать в длинной очереди за номерком. Всем имеющим направление в областную консультативную поликлинику достаточно будет позвонить в любой день недели, кроме воскресенья, с 9 до 21 часа по многоканальному телефону. Для жителей Мурманска это телефоны: 27-09-23, 003. Для жителей Мурманской области - (8-8152) 27-09-23, (8-8152) 27-09-22. Предварительная запись на прием к специалистам ведется на две недели вперед. Например, запись на первые две недели октября начнется 28 сентября, на вторую половину октября запись будет производиться 12 октября. При наличии свободных мест к специалистам консультативной поликлиники записываться можно ежедневно. Подробности узнавайте по телефону: 27-09-23.

Филиал № 1 Государственного учреждения - Мурманского регионального отделения Фонда социального страхования Российской Федерации,

расположенный по адресу:ул.Софьи Перовской, д.25/26, напоминает всем страхователям о том, что на основании постановления Фонда социального страхования Российской Федерации от 22.12.2004г. №111 (в ред.пост. от 21.08.2007г. №192) внесены изменения в форму расчетной ведомости по средствам Фонда социального страхования РФ (форма 4-ФСС РФ). В связи с этим отчет за 9 месяцев 2007 года необходимо представить в Филиал №1 ГУ – МРО ФСС РФ на бланке нового образца не позднее 15 октября 2007г.

Бланки можно приобрести в магазинах города и области, а также найти в справочно-правовой системе «Консультант-Плюс». Расчетные ведомости старого образца приниматься не будут.

ОФИЦИАЛЬНО

13 сентября под председательством заместителя губернатора Мурманской области Сергея Субботина состоялось очередное расширенное заседание межведомственной комиссии по реализации государственной миграционной политики на территории Мурманской области.

Обсуждены три вопроса: об определении квоты на выдачу иностранным гражданам разрешений на временное проживание в Российской Федерации на территории Мурманской области на 2008 год; о мерах по созданию, формированию и обеспечению доступа заинтересованных ведомств к информационному банку данных по учету иностранных граждан и о проблемах, связанных с пребыванием иностранных граждан и их временным проживанием в ЗАТО.

Принято решение определить квоту на выдачу разрешений на временное проживание в 2008 году в количестве 1000 человек. Соответствующие предложения об этом от имени губернатора Юрия Евдокимова уже направлены в Министерство внутренних дел РФ.

В настоящее время федеральный центр ведет формирование центрального банка данных по учету на территории России иностранных граждан. Доступ к банку данных будет разрешен только федеральным ведомствам и правительству Мурманской области. Рядовые граждане смогут получить всю необходимую информацию по письменному запросу.

Комиссия рекомендовала руководству Северного флота подготовить свои предложения по изменениям и дополнениям в федеральное законодательство, касающееся вопросов пребывания и проживания иностранных граждан на территории закрытых административно-территориальных образований.

Информация Правительства Мурманской области

Паспорт гражданина РФ – за полгода

Вопросы миграции населения и получения гражданства Российской Федерации по-прежнему остаются довольно актуальными для определенной категории людей. Поэтому не лишним будет сегодня еще раз напомнить основные положения закона «О гражданстве РФ», которые напрямую касаются североморских жителей.

В соответствии с ФЗ «О внесении изменений в статью 14 Федерального закона «О гражданстве Российской Федерации» от 31.05.2002 года» получить гражданство РФ в упрощенном порядке могут:

- иностранные граждане и лица без гражданства, имевшие гражданство СССР,
- граждане, прибывшие в нашу страну из государств, которые входили в состав СССР, и зарегистрированные по месту жительства в РФ по состоянию на 1 июля 2002 года либо получившие разрешение на временное проживание в РФ или вид на жительство.

Упрощенный порядок действует до 1 января 2008 года, и всем вышеперечисленным категориям граждан, проживающих на территории ЗАТО Североморск на законных основаниях и не успевших до сегодняшнего дня решить вопрос о гражданстве РФ, необходимо обратиться в межрайонный отдел УФМС. Процедура получения паспорта гражданина РФ займет максимум полгода.

После 1 января 2008 года иностранные граждане и лица без гражданства, прежде чем обратиться по вопросу приобретения гражданства Российской Федерации, должны будут пройти несколько этапов. И прежде всего потребуется оформить разрешение на временное проживание. Для граждан Грузии, Туркменистана или Прибалтики оно оформляется (по согласованию с Северным флотом) в течение 6 месяцев, поскольку с этими странами установлен визовый порядок въезда. Жители других бывших республик Советского Союза получают разрешение на временное проживание в течение 2 месяцев. Через год иностранные граждане могут обратиться за получением вида на жительство, которое оформляется в течение шести месяцев. И все эти процедуры согласовываются с руководством Северного флота. Спустя пять лет можно будет подавать заявление на имя Президента Российской Федерации с просьбой предоставить российское гражданство. Документы рассматриваются в общем порядке, то есть в течение года.

Пока еще есть время для того, чтобы получить паспорт гражданина РФ всего за полгода, а не ждать этого события целых 5 лет.

Зинаида ПЕТРОВА, подполковник внутренней службы начальник межрайонного отдела УФМС России по Мурманской области в городе Североморске.

ПРОТОКОЛ №3
оценки и сопоставления заявок на право заключения муниципального контракта «Поставка развивающих игр в дошкольные образовательные учреждения ЗАТО г.Североморск»

24 сентября 2007 года г.Североморск

Место проведения: Мурманская область, г.Североморск, ул. Сизова, 6 (КХЭО Управления образования).

На заседании присутствуют члены комиссии в полном составе, утвержденные приказом Заказчика – начальника Управления образования Шаровой Н.С. - **№876 от 7 августа 2007 года.**

Повестка дня:

1. Оценка и сопоставление заявок.

Выступил председатель конкурсной комиссии - Степанишина Н.В.

На предыдущем заседании конкурсной комиссии были допущены к участию в конкурсе заявки **от ИП Оборин Игорь Владиславович,** адрес: 183034, г.Мурманск, пр.Героев-Североморцев, 58; **ООО «ПКФ АЛЬМА»,** юридический адрес: 192012, г.Санкт-Петербург, ул.Ново-Александровская, 5-а; **ООО «Норд-Ксил»,** юридический адрес: 183008, г.Мурманск, ул.Морская, 5, оф.110.

Участники, подавшие заявки, признаны участниками конкурса.

Всеми участниками были предложены приемлемые условия исполнения контракта.

В конкурсной документации был установлен следующий порядок оценки: оценка производилась по балловой системе с учетом весового коэффициента.

Для определения лучших условий исполнения контракта применяются следующие критерии оценки:

1. Кратчайший срок поставки (с момента заключения контракта) – весовой коэффициент 30%.

2. Кратчайшие сроки замены в случае поставки несоответствующего товара – весовой коэффициент 30%.

3. Наименьшая цена контракта – весовой коэффициент 40%.

Победителем конкурса признается участник, заявке которого присвоено максимальное количество баллов.

Участники предложили следующие условия выполнения контракта:

- ИП Оборин Игорь Владиславович:

1. Срок поставки товара - до 26 ноября 2007 года.
2. Срок замены в случае поставки несоответствующего товара - 10 дней.
3. Цена контракта - 696 843 рубля 00 копеек.

- ООО «ПКФ АЛЬМА»:

1. Срок поставки товара - не позднее 5 декабря 2007 года.
2. Срок замены в случае поставки несоответствующего товара - в течение 14 дней с момента получения акта-претензии.
3. Цена контракта - 699 985 рублей 00 копеек.

- ООО «Норд-Ксил»:

1. Срок поставки товара - до 1 ноября 2007 года.
2. Срок замены в случае поставки несоответствующего товара - в течение 1 часа.
3. Цена контракта - 690 008 рублей 00 копеек.

Были произведены расчеты, выставлены баллы и присвоены порядковые номера каждой заявке по мере уменьшения степени выгодности содержащихся в них условий исполнения муниципального контракта:

- **ИП Оборин Игорь Владиславович,** количество баллов **«4»** - присваивается **№2.**
- **ООО «ПКФ АЛЬМА»,** количество баллов **«3»** - присваивается **№3.**
- **ООО «Норд-Ксил»,** количество баллов **«5»** - присваивается **№1.**

На основании процедуры оценки и сопоставления заявок предложено принять решение: **СЧИТАТЬ ПОБЕДИТЕЛЕМ КОНКУРСА ООО «Норд-Ксил»,** так как участник предложил лучшие условия для исполнения контракта.

Конкурсная комиссия проголосовала единогласно.

Победителю конкурса предлагается заключить муниципальный контракт через 10 дней после подписания данного протокола и представить Заказчику.

Полный текст протокола размещен на официальном сайте: www.gz.murman.ru

Извещение
о проведении открытого конкурса на право заключения муниципального контракта на оказание услуг по измерению показателей электрооборудования для нужд МУЗ «ЦРБ ЗАТО г.Североморск»

17 сентября 2007г. г.Североморск

Форма торгов: открытый конкурс.

Заказчик: муниципальное учреждение здравоохранения «Центральная районная больница ЗАТО г.Североморск», расположенное по адресу: Мурманская обл., г.Североморск, ул. Комсомольская, 27, приглашает принять участие в открытом конкурсе на право заключения муниципального контракта на оказание услуг по измерению показателей электрооборудования для муниципальных нужд.

Предмет муниципального контракта: оказание услуг по измерению показателей электрооборудования.

Начальная цена муниципального контракта: 1 041 252 рубля.

Подробное описание условий выполнения муниципального контракта и предъявляемых к участникам требований, а также процедур конкурса содержится в конкурсной документации, которая будет предоставлена любому заинтересованному лицу в следующем порядке:

Конкурсная документация предоставляется по письменному запросу заинтересованного лица **с 24 сентября 2007г.** по адресу: 184606, Мурманская обл., г.Североморск, ул.Фулика, 2 (с 8.30 до 16.12, перерыв с 12.30 до 13.00), бесплатно в течение двух рабочих дней после получения такого запроса контактным лицом Заказчика при наличии доверенности на получение конкурсной документации.

Официальным сайтом в сфере информационного обеспечения муниципального заказа на выполнение электроизмерительных работ, на котором размещена конкурсная документация, является Интернет-портал «Государственные закупки Мурманской области»: **http://gz.murman.ru**

Вскрытие конвертов с заявками участников состоится по адресу: 184606, Мурманская обл., г.Североморск, ул.Комсомольская, 27 (конференц-зал), **22 октября 2007 года в 14 часов 30 минут (время московское).**

Рассмотрение заявок на соответствие требованиям конкурсной документации произойдет 30 октября 2007 года по адресу: 184606, Мурманская обл., г.Североморск, ул. Комсомольская, 27.

Оценка заявок и подведение итогов конкурса произойдет 5 ноября 2007 года по адресу: 184606, Мурманская обл., г.Североморск, ул. Комсомольская, 27.

По условиям данного конкурса преимущества учреждениям уголовно-исполнительной системы и (или) организациям инвалидов не предоставляются.

Контактное лицо заказчика: Белова Ирина Александровна, тел.: (81537) 5-02-26, факс: (81537) 4-51-00, e-mail: buxcrb@com.mels.ru.

Протокол №64/11-19-01-2
заседания единой комиссии по рассмотрению заявки, поданной на открытый конкурс, на право заключения муниципального контракта «Осуществление обязательного страхования гражданской ответственности владельцев автотранспортных средств»

21 сентября 2007г. г. Североморск

Присутствовало: пять членов единой комиссии.

Повестка дня:

1. Рассмотрение конкурсной заявки от Участника размещения заказа - Филиал ООО «Первая страховая компания» в г.Мурманске - на участие в открытом конкурсе на право заключения муниципального контракта «Осуществление обязательного страхования гражданской ответственности владельцев автотранспортных средств».

Выступил: председатель единой комиссии Высоцкий Г.Е.

Информация о конкурсе: на открытый конкурс на право заключения муниципального контракта «Осуществление обязательного страхования гражданской ответственности владельцев автотранспортных средств» подана одна заявка от Филиала ООО «Первая страховая компания» в г.Мурманске. В соответствии с требованиями части 11 статьи 25 Федерального закона N94-ФЗ конкурс признан несостоявшимся. Во исполнение требований части 12 статьи 25 Федерального закона N94-ФЗ данную заявку необходимо рассмотреть на соответствие требованиям, установленным конкурсной документацией и соответствию участника размещения заказа требованиям, установленным в соответствии со статьей 11 Федерального закона N94-ФЗ.

В результате рассмотрения установлено:

- конкурсная заявка оформлена в соответствии с требованиями конкурсной документации;
- цена конкурсного предложения - 4 809 (четыре тысячи восемьсот девять) рублей 38 коп. и начальную (максимальную) цену контракта не превышает;
- участник размещения заказа Филиал ООО «Первая страховая компания» в г.Мурманске (183038, г.Мурманск, ул.Воровского 5/23, оф. 658) требованиям статьи 11 Федерального закона №94-ФЗ от 21.07.05г. соответствует.

Вопросов и заявлений со стороны членов комиссии в ходе рассмотрения не поступило.

Поступило предложение:

1. В соответствии с требованиями части 12 статьи 25 Федерального закона N94-ФЗ рекомендовать муниципальному заказчику заключить муниципальный контракт «Осуществление обязательного страхования гражданской ответственности владельцев автотранспортных средств» с Филиалом ООО «Первая страховая компания» в г.Мурманске в сроки, установленные конкурсной документацией.

Голосовали: «за» - 5, «против» - нет, «воздержались» - нет.

НАЛОГ - ИНФО

Вниманию
налогоплательщиков!

Межрайонная инспекция ФНС России №2 по Мурманской области сообщает список номеров телефонной справочной службы по актуальным вопросам налогообложения и организационного характера:

4-55-69 - информирование по вопросам исчисления и уплаты налогов и сборов, сдачи отчетности юридическими и физическими лицами, представления отчетности в электронном виде, организационным вопросам.

4-83-32 - информирование по вопросам регистрации и учета налогоплательщиков.

Для получения информации необходимо сообщить оператору справочной службы ИНН и наименование юридического лица или ФИО физического лица.

В случае несообщения указанных сведений сотрудник справочной службы вправе отказать в ответе на вопрос.

«Ласточки» с помятыми крыльями

«Ласточка», «касатка», «красавица» - такими и многими другими ласковыми словечками обращаются владельцы авто к своим горячо любимым и всецело преданным железным коням. Но почему-то людям хватает времени и денег на покупку машины, на уход за ней, но совершенно нет желания и средств помочь своему спутнику, отслужившему положенный срок, достойно уйти на покой.

Сколько ходит в народе баек про то, как жены ревнуют к автомашинам благоверных, которые проводят ночи в гаражах со своими «ласточками», покупают им дорогие безделушки, с любовью трут капот и полируют бока! Но, думается, большинство таких историй либо чистый вымысел, либо сильно преувеличенное отражение действительности. Доказательство такому мнению можно найти практически в любом дворе. Разве может человек, который называл свою машину «малышкой», ласково уговаривал ее не капризничать в дороге и заботливо проверял агрегаты и узлы, бросить свою «красавицу» ржаветь на улице? Да еще и беспристрастно наблюдать, как она чахнет день ото дня.

В литературе имеют место ссылки на исследования, подтверждающие, что автомобиль служит дольше и реже ломается, если владелец беседует с ним как с живым существом. Законы природы таковы, что энергия – положительная или отрицательная – не может исчезать, она просто трансформируется. Сколько же тогда может таить в себе опасности старый брошенный автомобиль, если его нещадно оскорбляют, называя «ржавой посудиной», «гнилью», «помойкой»?

В городе полно свидетельств самого уничижительного отношения к «пенсионерам» автопромышленности, которые когда-то резво бегали по дорогам. Ежегодно на территории города и поселков скапливается около сотни брошенных разукомплектованных автомашин. Смотрят такие «ласточки» с искалеченными крыльями с безмолвным укором, смиренно перенося унижение. Так, на ул. Северная Застава предприниматель К. устроил дворовый «автосалон» из нескольких старых машин. Другой житель города перепрофилировал свою машину под собачью конуру: лайка гражданина П. живет в старом авто, в котором уже мало что сохранилось, кроме корпуса. Его счастье, что ни четвероногий друг, ни четырехколесный не умеют разговаривать, а то много бы «лестного» П. услышал о себе. Из микроавтобуса на ул.Полярной, по мнению товарища С., получился отличный склад. Только этого мнения не разделяют соседи по двору. Старые автомобили и вид портят, и занимают места, которые могли бы использовать владельцы машин, пригодных к эксплуатации.

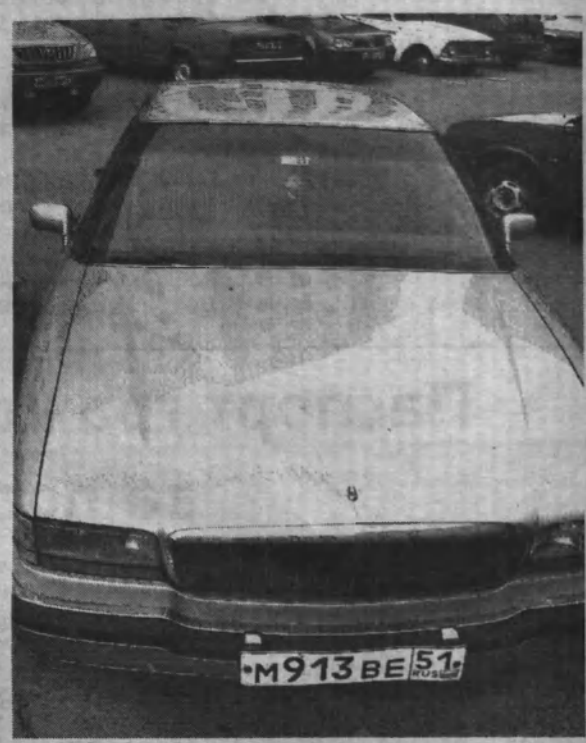

«Обитатель» ул.Морской.

На сознательность собственников транспортных средств надежды мало. И хотя четко определенного механизма утилизации старого транспорта в ЗАТО не выработано, в городской администрации решили действовать, основываясь на имеющейся нормативно-правовой базе. Всем собственникам машин предлагается в срок до конца октября убрать отслужившие авто с улиц.

Вариантов тут два: транспортировать машину в гараж или обратиться в ГИБДД или отдел экологии администрации с просьбой утилизировать автомобиль. С ноября владельцы выявленных брошенных автомашин будут привлекаться к административной ответственности. Согласно Закону Мурманской области «Об административных правонарушениях» от 20.05.2003г. (с изменениями и дополнениями от 01.07.2003г.) «захламление дворов и придомовых территорий... частями и агрегатами транспортных средств... влечет предупреждение или наложение административного штрафа...». Этим же актом предусматривается и наказание за стоянку разукомплектованного транспорта вне специально отведенных для него мест. Несознательных граждан будут наказывать рублем, а разукомплектованные машины транспортировать на спецстоянку. Обязанность выявлять брошенный, бесхозный и разукомплектованный автотранспорт на территории того или иного административного района возложена на участковых уполномоченных милиции. Они же составляют и протоколы об административных правонарушениях.

Принять участие в облагораживании городских дворов предлагается всем жителям ЗАТО. Если вы являетесь свидетелем медленной гибели брошенной машины, сообщите об этом бедствии по телефону: 5-15-58 (североморское ГИБДД). Хочется верить, что общими усилиями мы сделаем город свободнее, чище и лучше.

И.АЛЕКСАНДРОВА

Фото предоставлены отделом по охране окружающей среды и земельных ресурсов администрации ЗАТО Североморск.

Такая «достопримечательность» красуется на ул.Сгибнева.

Закон есть закон

С 30 августа по 1 сентября межрайонный отдел УФМС России по Мурманской области совместно с милицией Североморска провел на территории нашего закрытого образования профилактические мероприятия, направленные на обеспечение общественного порядка и безопасности при подготовке к новому учебному году.

В ходе проверки был выявлен ряд нарушений. В итоге по решению Североморского городского суда один иностранный гражданин выдворен за пределы Российской Федерации. Еще два человека привлечены к административной ответственности по статьям 18.8 и 18.10 Кодекса об административных правонарушениях Российской Федерации (КоАП). Один гражданин РФ привлечен к ответственности по статье 18.15 КоАП РФ за использование труда иностранного гражданина без надлежащим образом оформленных документов.

15 января 2007 года вступил в силу Федеральный Закон №189-ФЗ «О внесении изменений в Кодекс РФ об административных правонарушениях», который усиливает ответственность за несоблюдение правил пребывания иностранцев и лиц без гражданства в России и увеличивает размер штрафов за административные правонарушения, совершенные иностранными гражданами.

Какие нарушения имеются в виду?

Ст. 18.8 ч.1: нарушение иностранным гражданином или лицом без гражданства правил миграционного учета, неисполнение обязанностей по уведомлению и подтверждению своего проживания в Российской Федерации в случаях, установленных федеральным законом. Влечет наложение административного штрафа в размере от 20 до 50 минимальных размеров оплаты труда с административным выдворением за пределы Российской Федерации или без такового.

Ст. 18.9 ч.2: непринятие российским или постоянно проживающим в Российской Федерации иностранным гражданином или лицом без гражданства мер по обеспечению своевременного выезда за пределы РФ по истечении определенного срока пребывания иностранного гражданина или лица без гражданства, приглашенного по частным делам с предоставлением жилого помещения. Влечет наложение административного штрафа в размере от 20 до 40 минимальных размеров оплаты труда.

Ст. 18.9 ч.4: неисполнение принимающей стороной обязанностей, связанных с осуществлением миграционного учета. Влечет наложение административного штрафа в размере от 20 до 40 минимальных размеров оплаты труда.

Ст. 18.10: осуществление иностранным гражданином или лицом без гражданства трудовой деятельности в Российской Федерации без разрешения на работу, если такое разрешение требуется в соответствии с федеральным законом. Влечет наложение административного штрафа в размере от 20 до 50 минимальных размеров оплаты труда с административным выдворением.

Ст. 18.15: незаконное привлечение к трудовой деятельности в Российской Федерации иностранного гражданина или лица без гражданства. Влечет наложение административного штрафа на граждан в размере от 20 до 50 минимальных размеров оплаты труда; на должностных лиц - от 250 до 500 минимальных размеров оплаты труда.

В межрайонном отделе УФМС России по Мурманской области в Североморске работают телефоны доверия, по которым вы можете передать известную вам информацию о незаконном пребывании иностранных граждан на территории ЗАТО Североморск: **4-71-78, 5-12-37**. Конфиденциальность информации гарантирована.

З.ПЕТРОВА, подполковник внутренней службы, начальник межрайонного отдела УФМС России по Мурманской области в городе Североморске.

ПРОИСШЕСТВИЯ

Трагедия в Росляково

22 сентября в 17.35 житель Североморска, служащий одной из воинских частей, управляя автомобилем своего отца ГАЗ-3102 «Волга», двигаясь из Североморска в сторону Мурманска, на участке между поселками Росляково-1 и Росляково не справился с управлением, выехал на тротуар и совершил наезд на девочку 2001 года рождения, идущую вместе с родителями.

От полученных травм ребенок скончался на месте. По предварительным данным в момент совершения ДТП водитель был трезв, но доверенности на управление транспортным средством при себе не имел. В настоящее время в отношении водителя возбуждено уголовное дело по статье 264 часть 2 Уголовного кодекса РФ «Нарушение правил дорожного движения и эксплуатации транспортных средств, повлекшее по неосторожности смерть человека», ведется следствие.

Елена ЯКУНИНА.

ПОНЕДЕЛЬНИК, 1 ОКТЯБРЯ

Солнце восход 07.58 заход 19.11
Луна – последняя четверть
Полная вода 11.12 высота 3,7 м; 23.45 высота 3,7 м
Малая вода 05.04 высота 0,6 м; 17.24 высота 0,5 м

Внимание! В программе возможны изменения по не зависящим от редакции причинам.

ОРТ

05.00 Новости.
05.05 Доброе утро.
09.00 Новости.
09.20 Малахов +.
10.30 Модный приговор.
11.20 Контрольная закупка.
12.00 Новости.
12.20 Т/с «АГЕНТ НАЦИОНАЛЬНОЙ БЕЗОПАСНОСТИ».
13.20 Т/с «ДЕТЕКТИВЫ».
14.00 Другие Новости.
14.30 Фабрика звезд.
15.00 Новости.
15.20 Без комплексов.
16.20 Понять. Простить
17.00 Федеральный судья.
18.00 Вечерние Новости.
18.20 Жди меня.
19.10 След.
20.00 Т/с «ТАТЬЯНИН ДЕНЬ».
21.00 Время.
21.30 Т/с «НА ПУТИ К СЕРДЦУ».
22.30 Фильм Леонида Парфенова «Вечный Олег».
23.40 Ночные Новости.
00.00 Фабрика звезд. Дома.
00.30 Теория невероятности. Просто лень.
01.20 Гении и злодеи.
01.45 Остросюжетный фильм «КАРУСЕЛЬ».
03.00 Новости.
03.05 Остросюжетный фильм «КАРУСЕЛЬ».
04.10 Т/с «ДЕТЕКТИВЫ».

РОССИЯ

05.00 Доброе утро, Россия!
08.00 Мой серебряный шар. Олег Ефремов.
08.55 Анна Ковальчук и Александр Дьяченко в фильме «РИФМУЕТСЯ С ЛЮБОВЬЮ».
10.45 Вести. Дежурная часть.
11.00 Вести.
11.30 Местное время. Вести-Москва.
11.50 Т/с «ТАИНСТВЕННЫЙ ОСТРОВ».
12.15 М/ф «Неуловимый Фунтик», «Фунтик и сыщики», «Дракон», «Грязнуля».
13.10 Т/с «ПРОСТЫЕ ИСТИНЫ».
13.40 Местное время. Вести-Москва.
14.00 Вести.
14.10 Ирина Цывина, Вячеслав Волков и Игорь Юртаев в т/с «СВОЯ КОМАНДА».
14.40 Екатерина Кабак, Мария Климова, Степан Старчиков, Галина Польских, Олег Морозов и Дмитрий Мартынов в т/с «МАЧЕХА».
15.30 Суд идет.
16.30 Т/с «КУЛАГИН И ПАРТНЕРЫ».
17.00 Вести.
17.20 Местное время. Вести-Московская область.
17.40 Т/с «АНГЕЛ-ХРАНИТЕЛЬ».
18.40 Т/с «ДЕРЖИ МЕНЯ КРЕПЧЕ».
19.40 Местное время. Вести-Москва.
20.00 Вести.
20.45 Спокойной ночи, малыши!
20.55 Русская серия. Премьера. Александр Дедюшко и Юлия Зимина в т/с «Я СЫЩИК».
22.55 Дежурный по стране. Михаил Жванецкий.
23.55 К юбилею Юрия Любимова. Премьера. Прогулки с мастером.
00.20 Вести+.
00.40 Честный детектив.
01.10 Формула власти. Борис Тадич - Президент Сербии.
01.45 Синемания.
02.15 Дорожный патруль.
02.30 Триллер «ПОТЕРЯННЫЙ АНГЕЛ». США.
04.30 «Евроньюс» на русском языке.

НТВ

06.00 Сегодня утром.
09.05 Следствие вели...
10.00 Сегодня.
10.20 Чрезвычайное происшествие. Обзор за неделю.
10.55 Кулинарный поединок.
11.55 Квартирный вопрос.
13.00 Сегодня.
13.30 Петр Вельяминов, Лев Прыгунов и Тамара Семина в фильме «ОПАСНЫЕ ДРУЗЬЯ».
15.30 Обзор. Чрезвычайное происшествие.
16.00 Сегодня.
16.25 Детективный сериал «ЗАКОН И ПОРЯДОК».
18.30 Обзор. Чрезвычайное происшествие.
19.00 Сегодня.
19.40 Премьера. Геннадий Венгеров, Денис Бургазлиев, Линда Табагари в остросюжетном сериале «ЧАС ВОЛКОВА».
20.45 Премьера. Сериал «ЗАЩИТА КРАСИНА».
21.45 Т/с «ОПЕРА. ХРОНИКИ УБОЙНОГО ОТДЕЛА»
22.45 Сегодня.
23.10 Т/с «БАЛЬЗАКОВСКИЙ ВОЗРАСТ, ИЛИ ВСЕ МУЖИКИ СВО...-2»
00.05 Профессия - репортер. Дневник Всероссийского конкурса.
00.20 Школа злословия. Федор Лукьянов.
01.15 Top Gear.
01.45 Кевин Костнер, Джин Хэкман, Шон Янг в приключенческом фильме «НЕТ ВЫХОДА». США.
03.55 Валентина Серова в фильме «ДЕВУШКА С ХАРАКТЕРОМ».
05.15 М/с «Богатенький Ричи».

КУЛЬТУРА

07.00 «Евроньюс» на русском языке.
10.00 Новости культуры.
10.20 В главной роли...
10.40 Программа передач.
10.50 Х/ф «КАЖДЫЙ ВЕЧЕР В ОДИННАДЦАТЬ».
12.15 Мой Эрмитаж.
12.45 В.Розов. «Вечно живые». Спектакль театра «Современник». Постановка О.Ефремова.
15.10 Мировые сокровища культуры. «Дом Луи Баррагана. Миф о модерне».
15.25 Русский стиль. Дворянство.
15.55 Порядок слов.
16.00 М/с «Жили-были... Первооткрыватели».
16.25 М/ф «Волк и семеро козлят».
16.35 Арктика всерьёз.
17.00 Энциклопедия. «Аристотель».
17.10 Д/с «Поместье сурикат».
17.35 Плоды просвещения. «Пленницы судьбы. Боярыня Морозова».
18.00 Другое Золотое кольцо. Ростов.
18.15 Достояние республики. «Исторический сквер Екатеринбурга».
18.30 БлокНОТ.
19.00 Ночной полет.
19.30 Новости культуры.
19.50 Х/ф «МНИМЫЙ БОЛЬНОЙ».
21.50 Хроники смутного времени. Олег Ефремов.
22.35 Тем временем.
23.30 Новости культуры.
23.55 Про арт.
00.25 Международный день музыки. Концерт Принсенграхт. Ланг Ланг.
01.10 Легенды мирового кино. Жерар Филип.
01.35 Программа передач.
01.40 Д/ф «Странник».
02.40 Другое Золотое кольцо. Ростов.
02.50 Программа передач.

ТВ ЦЕНТР

06.00 Настроение.
08.30 События.
08.50 Петровка, 38.
09.00 Олег Ефремов и Татьяна Доронина в фильме «ТРИ ТОПОЛЯ НА ПЛЮЩИХЕ».
10.40 Д/ф «Мужское обаяние Олега Ефремова».
11.15 Петровка, 38.
11.30 События.
11.50 Постскриптум.
12.55 Момент истины.
13.45 Линия защиты.
14.30 События.
14.50 История государства Российского.
14.55 Детективные истории. Операция «Розыск».
15.30 В центре событий.
16.30 Новое «Времечко».
17.30 События.
17.55 Деловая Москва.
18.15 Наташа Королева в программе «Приглашает Борис Ноткин».
18.50 Т/с «ГОРОДСКОЙ РОМАНС».
19.50 История государства Российского.
19.55 Московские профи. Диджеи.
20.30 События.
21.05 Т/с «ЗВЕЗДА ЭПОХИ».
22.10 Детективный сериал «ЗАКОН ВОЛЬФА».
23.10 Эдуард Сагалаев в программе «Сто вопросов взрослому».
00.05 События. 25-й час.
00.35 Собрание сочинений. Вокруг света с Хосе Каррерасом.
01.25 Петровка, 38.
01.45 Т/с «ЧИСТО АНГЛИЙСКОЕ УБИЙСТВО». «ЛЕСНОЙ ЧЕЛОВЕК».
03.25 Боевик «ВОИН». Южная Корея.
05.35 М/ф «Машенька и медведь».

РЕН ТВ

06.00 Утренний музыкальный канал.
06.30 М/с «Могучие рейнджеры. Космический патруль «Дельта».
06.50 Т/с «ТРОЕ СВЕРХУ».
07.15 Т/с «ДРУЗЬЯ».
07.35 Ради смеха.
08.00 Очевидец представляет: самое смешное.
08.50 Дальние родственники.
09.30 «24». Информационная программа.
10.00 Званый ужин со Звездами.
11.00 Час суда.
12.30 «24». Информационная программа.
13.00 Т/с «4400».
14.45 Николас Кейдж в мистическом триллере «ПЛЕТЕНЫЙ ЧЕЛОВЕК». США.
17.00 Ради смеха.
17.30 «Бабий бунт» против Никаса Сафронова.
18.00 Званый ужин.
20.00 Х/ф «КОЛОБОК. НАСТОЯЩИЙ ПОЛКОВНИК!».
21.00 Т/с «СОЛДАТЫ-13».
22.00 Громкое дело. «Заказать акушера».
23.00 Вечер с Тиграном Кеосаяном.
23.30 «24». Итоговый выпуск.
00.15 Джеффри Комбс в фильме ужасов «ВОЗВРАЩЕНИЕ РЕАНИМАТОРА». США.
02.10 Военная тайна.
02.50 Час суда.
03.35 Ночной музыкальный канал.

7 ТВ

05.05 Веселые старты.
06.05, 04.45 Музыкальный трек.
06.15 Зарядка для страны.
06.40 Т/с «КАРОЛА КАЗИНИ. НА КРУТЫХ ВИРАЖАХ».
08.00, 09.00, 10.00, 11.00, 12.00, 13.00, 14.00, 15.00, 16.00, 17.00, 18.00, 19.00, 20.00, 21.00, 22.00, 23.00, 00.00, 01.00, 02.00, 03.00, 04.00 7 новостей.
08.05 Бокс. Открытый чемпионат Московской области.
09.05 Женщины в спорте.
09.35 Touch the sky.
10.05, 16.05, 03.45 Магия оружия.
10.20 Легкая атлетика. Журнал IAAF.
11.05, 01.05 Феномен Feргап.
11.35, 21.05, 00.05 Диалоги о рыбалке. Классика.
12.05, 20.35 Академия нахлыста.
12.20 Мировые скачки.
13.05 KOTV: классика бокса.
14.05 Автоспорт России. Суперсерия.
14.20 Гольф сегодня.
15.05 Классика. NBA.
16.20 Бразильский футбол.
17.05 Планета Х.
17.20 Мировой яхтинг.
18.05, 01.35 Гонки RTCC.
18.20 Картинг.
19.05 Total Регби.
19.35 Game Sport. Обзор компьютерных игр.
20.05 Sports Watch.
21.20 Классика футбола. Исторические матчи.
22.05 NASCAR. 29-й этап (Канзас-Сити).
23.05 Дартс. Премьер Лига 2007.
00.20 Киберспорт.
00.35 Звезда автострады.
02.05 Покер. Мировая серия.
02.45 Только не это!
03.05 Бильярд. Мастера мирового пула.
04.05 Футбол. Женщины. Чемпионат России. «Россиянка» (Мо) – «Химки».

СПОРТ

06.10 Летопись спорта. История отечественного баскетбола.
06.45 Вести-спорт.
07.00 Зарядка с чемпионом.
07.15 М/ф «Верните Рекса», «Волшебное кольцо», «Дереза».
08.00 Мастер спорта.
08.15 Т/с «СВОЯ КОМАНДА».
08.45 Мир детского спорта.
09.00 Вести-спорт.
09.10 Регби. Кубок мира. Ирландия - Аргентина.
11.05 Хоккей. Чемпионат России. «Локомотив» (Ярославль) - «Ак Барс» (Казань).
13.15 Вести-спорт.
13.20 Вести-спорт.
13.25 Рыбалка с Радзишевским.
13.40 Регби. Дневник Кубка мира.
14.15 Футбол. Премьер-лига. «Зенит» (Санкт-Петербург) – ЦСКА.
16.15 Футбол России.
17.20 Вести-спорт.
17.30 Дневник чемпионата мира по шахматам.
17.45 Современное пятиборье. Кубок мира. Финал.
18.55 Хоккей. Чемпионат России. «Динамо» (Москва) - «Химик» (Московская область).
21.15 Вести-спорт.
21.35 Футбол России.
22.40 Неделя спорта.
23.40 Волейбол. Чемпионат Европы. Женщины. Финал
01.35 Вести-спорт.
01.45 Хоккей. Чемпионат России. «Динамо» (Москва) - «Химик» (Московская область).
03.40 Летопись спорта. История отечественного баскетбола.
04.10 Футбол. Премьер-лига. «Спартак» (Москва) - «Химки» (Московская область).

ТНТ БЛИЦ

05.45 Т/с «ЛЮБОВЬ И ТАЙНЫ САНСЕТ БИЧ».
06.30 Такси.
06.55 Глобальные новости.
07.00 Утро. ТНТ.
08.30 Утро. ТНТ.
10.00 Комедия «СЧАСТЛИВЫ ВМЕСТЕ».
11.00 М/с «Губка Боб Квадратные штаны».
11.30 М/с «Ракетная мощь».
12.00 М/с «Ох уж эти детки!».
12.30 М/с «Настоящие монстры».
13.00 М/с «Котопес».
13.30 Такси.
14.00 *ТЕЛЕРЫНОК.*
14.30 Дом-2. Мечты сбываются.
15.25 Приключенческая драма «ГРАФ МОНТЕ-КРИСТО».
18.00 Комедия «СЧАСТЛИВЫ ВМЕСТЕ».
19.00 *НОВОСТИ.*
19.30 МОСКВА: инструкция по применению.
20.00 Комедия «СЧАСТЛИВЫ ВМЕСТЕ».
21.00 Дом-2. Мечты сбываются.
22.00 Комедия «БЛОНДИНКА В ШОКОЛАДЕ».
23.50 ДОМ-2. После заката.
00.20 «Секс» с Анфисой Чеховой.
00.55 Наши песни.
01.10 Необъяснимо, но факт.
02.05 Комедия «КРУТОЙ ЖИРДЯЙ».
03.40 Дом-2. Зимовка.
04.35 Плохие девчонки.
05.20 Комедия «МАСКИ-ШОУ».

СТС ТВ-21

07.00 Наше утро.
09.00 *ТЕЛЕГАЗЕТА «ТВ-21».*
09.30 Т/с «ШКОЛА №1».
10.30 Т/с «ВСЕ СМЕШАЛОСЬ В ДОМЕ».
11.30 Т/с «БЕЗМОЛВНЫЙ СВИДЕТЕЛЬ».
12.30 Снимите это немедленно.
13.30 М/с «Экстремальная команда».
14.00 *ТЕЛЕГАЗЕТА «ТВ-21».*
14.30 М/с «Приключения Джеки Чана».
15.00 М/с «Легенда о Тарзане».
15.30 М/с «Чародейки».
16.00 Т/с «ТАИНСТВЕННЫЙ ПОРТАЛ».
16.30 Галилео.
17.00 Комедия «МОЯ ПРЕКРАСНАЯ НЯНЯ».
17.30 *ТЕЛЕГАЗЕТА «ТВ-21».*
18.00 Т/с «ТАНЦЫ ПОД ЗВЕЗДАМИ».
19.00 Комедия «ПАПИНЫ ДОЧКИ».
19.30 *НОВОСТИ 21 КАНАЛА.*
20.00 Т/с «КАДЕТСТВО».
21.00 Комедийный боевик «УБОЙНЫЙ ФУТБОЛ».
22.50 6 кадров.
23.00 Комедия «МОЯ ПРЕКРАСНАЯ НЯНЯ».
23.30 Комедия «ПАПИНЫ ДОЧКИ».
00.00 *НОВОСТИ 21 КАНАЛА.*
00.30 *ТЕЛЕГАЗЕТА «ТВ-21».*

ДТВ

06.00 Удачное утро.
06.50 Музыка.
06.55 Мультфильмы.
08.00 Самое смешное видео.
08.25 Карданный вал +.
08.50 Неслучайная музыка.
09.00 Телемагазин.
09.30 Как уходили кумиры. Лидия Руслановa.
09.55 Т/с «СЛЕПОЙ».
11.00 Т/с «СЛЕПОЙ».
12.10 Мультфильмы.
12.30 Каламбур.
13.00 Жулики.
13.25 Камера смеха.
13.50 Детектив «КРУТОЙ УОКЕР».
14.50 Детектив «C.S.I. МЕСТО ПРЕСТУПЛЕНИЯ ЛАС-ВЕГАС».
15.50 Х/ф «СЕМЬЯ ПОЛИЦЕЙСКИХ 2».
18.00 Невероятная коллекция мистера Рипли.
18.55 Самое смешное видео.
19.30 Каламбур.
20.00 Камера смеха.
20.30 Экстра.
21.30 Комедийный детектив «АГЕНТСТВО АЛИБИ».
22.00 Детектив «C.S.I. МЕСТО ПРЕСТУПЛЕНИЯ ЛАС-ВЕГАС».
23.00 Голые и смешные 2007.
23.30 Невероятная коллекция мистера Рипли.
00.25 Карданный вал +.
00.55 Голые и смешные 2007.
01.20 И смех, и грех.

ЗВЕЗДА

06.00 Служу России.
07.00, 13.30 Мультфильмы.
07.30 Путешествие в Россию.
08.00 Х/ф «ЧЕХОВ И К»
09.00, 13.00, 18.00, 22.00 Новости.
09.15 Х/ф «ЖИЗНЬ КЛИМА САМГИНА»
10.40, 21.30 Документальный детектив. «Засада на таможне. Дело 1996 года».
11.10 Х/ф «ЗОЛУШКА ИЗ ЗАПРУДЬЯ».
13.15, 22.30 ГТО.
14.00 Х/ф «ШУТКИ В СТОРОНУ»
15.20, 05.00 Д/с «Борьба за выживание».
16.20 Олег Ефремов в фильме «КОМАНДИРОВКА».
18.30 Д/с «Крылья Отчизны».
19.00 Д/с «Потрясающие каскадерские трюки».
19.30 Х/ф «ИЗ ЖИЗНИ ОТДЫХАЮЩИХ».
21.00, 04.30 Д/ф «Конструктор Глушко и его время».
22.45 Х/ф «ЖИЗНЬ КЛИМА САМГИНА».
00.10 Х/ф «ГОРОЖАНЕ».
01.45 Х/ф «ЧУЖИЕ ЗДЕСЬ НЕ ХОДЯТ».
03.05 Х/ф «ХРОНИКА ПИКИРУЮЩЕГО БОМБАРДИРОВЩИКА».

5 КАНАЛ

06.00, 06.35, 07.00, 07.35, 08.00, 08.35, 09.00 Утро в большой стране.
06.30, 07.30, 08.30, 09.30 Сейчас.
06.50, 08.50, 07.50 Сейчас о спорте.
09.40 Фильм о фильме. «Наша Вера».
10.30 Сейчас.
10.40 Т/с «СЕРДЦУ НЕ ПРИКАЖЕШЬ».
11.30 Д/ф «Ядовитая дюжина».
12.30 Сейчас.
12.45 Д/ф «Джо Льюис».
13.45 Наболевший вопрос.
14.30 Сейчас.
14.45 Открытая студия.
15.45 Дом быта.
16.05 Т/с «ФЛИППЕР».
16.55 Т/с «СТАРШЕКЛАССНИКИ-2».
17.35 Т/с «МЕДИУМ».
18.30 Сейчас.
19.00 Т/с «СЕРДЦУ НЕ ПРИКАЖЕШЬ».
20.00 Т/с «ВРАЧЕБНАЯ ТАЙНА».
21.00 Экстренный вызов 112.
21.30 Сейчас о главном.
22.10 Живая история. «Война и мир».
23.10 Большая страна.
00.10 Сейчас о спорте.
00.25 Х/ф «ИСТОРИЯ КАТРИН С.».
02.20 Детективный сериал «ЛУННЫЙ СВЕТ».

ТВ СФ

19.00 Информационно-развлекательная программа «Добрый вечер, Североморск!».
19.30 Детский калейдоскоп. М/ф «Аист», «Мы с Шерлоком Холмсом».
19.50 Х/ф «ПРИКЛЮЧЕНИЯ ШЕРЛОКА ХОЛМСА И ДОКТОРА ВАТСОНА» «ЗНАКОМСТВО». Первый фильм экранизации знаменитых рассказов Конан Дойля. Вышедший в отставку полковой врач Ватсон знакомится с величайшим сыщиком Шерлоком Холмсом и сразу же попадает в мир тайн и преступлений.

ГТРК «МУРМАН»

06.45, 07.15, 07.45, 11.30, 13.40, 17.20, 00.20 Вести. Мурманск.

сеть ювелирных салонов "ГИАЦИНТ"

БОЛЬШОЙ ВЫБОР УКРАШЕНИЙ с международной ювелирной и часовой выставки "JUNWEX-2007" г. Москва

Наш адрес: г.Североморск ул. Советская, 27 ул. Сафонова, 23

Пн - сб с 11.00 до 19.00. Вс с 12.00 до 17.00. Работаем без обеда.

Внимание!

Если вы оказались в сложной жизненной ситуации, если вас беспокоит собственное душевное состояние, если вы нуждаетесь в поддержке и консультации специалистов звоните!
Консультанты "телефона доверия" службы экстренной психологической помощи Кризисного центра «Северянка» ответят на Ваши вопросы по телефону:

Обращаем внимание на новый график работы "телефона доверия": ЕЖЕДНЕВНО с 19.00 до 21.00

Последний четверг месяца дежурит медицинский психолог наркологического кабинета

ТехноЦентр

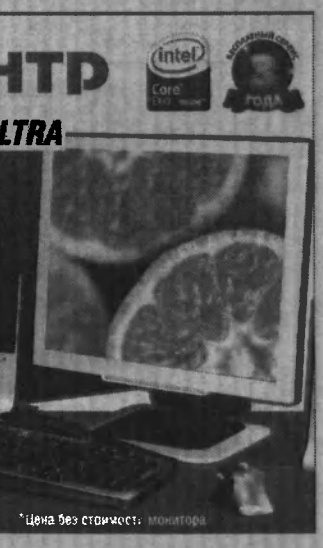

КОМПЬЮТЕР TC-ULTRA

Двухядерный процессор Intel Core 2 Duo
Системная плата ASUS, чипсет Intel 965P
Двухканальная DDR2 память 533 MHz
Жесткий диск SATA II/300
Видеокарта PCI Express x16
Аудио-система 8-каналов
Сетевой адаптер 10b

от 14300 руб.

ПОЛНЫЙ КАТАЛОГ ПРОДУКЦИИ НА WWW.TCS.RU

• Центр, ул. Егорова, 14, тел.: 410-400
• Салон "ТехноМир", ул. Октябрьская, 3, тел.: 45 64 54
• д/б "Жемчуг", пр. Кольский, 178, 2-й эт., тел.: 52 46 71

*Цена без стоимости монитора

ВТОРНИК, 2 ОКТЯБРЯ

Солнце восход 08.02 заход 19.07
Луна – последняя четверть
Полная вода 12.05 высота 3,4 м
Малая вода 05.53 высота 0,8 м; 18.15 высота 0,8 м

ОРТ

05.00 Новости.
05.05 Доброе утро.
09.00 Новости.
09.20 Малахов +.
10.30 Модный приговор.
11.20 Контрольная закупка.
12.00 Новости.
12.20 Т/с «АГЕНТ НАЦИОНАЛЬНОЙ БЕЗОПАСНОСТИ».
13.20 Т/с «ДЕТЕКТИВЫ».
14.00 Другие Новости.
14.30 Фабрика звезд. Дома.
15.00 Новости.
15.20 Без комплексов.
16.20 Понять. Простить.
17.00 Федеральный судья.
18.00 Вечерние Новости.
18.20 Пусть говорят.
19.10 След.
20.00 Т/с «ТАТЬЯНИН ДЕНЬ».
21.00 Время.
21.30 Т/с «НА ПУТИ К СЕРДЦУ».
22.30 Как выбить алименты.
23.40 Ночные Новости.
00.00 Фабрика звезд. Дома.
00.30 Искатели. Форт последней надежды.
01.20 Доброй ночи.
02.20 Комедия «20 30 40».
03.00 Новости.
03.05 Комедия «20 30 40».
04.20 Т/с «ДЕТЕКТИВЫ».

РОССИЯ

05.00 Доброе утро, Россия!
08.00 Судьба поэта. Лебедев-Кумач.
08.55 Александр Дедюшко и Юлия Зимина в т/с «Я СЫЩИК».
10.45 Вести. Дежурная часть.
11.00 Вести.
11.30 Местное время.
11.50 Т/с «ТАИНСТВЕННЫЙ ОСТРОВ».
12.15 М/ф «Фунтик и старушка с усами», «Фунтик в цирке», «Палка-выручалка», «Потерялся чемодан».
13.10 Т/с «ПРОСТЫЕ ИСТИНЫ».
13.40 Местное время. Вести-Москва.
14.00 Вести.
14.10 Ирина Цывина, Вячеслав Волков и Игорь Юртаев в т/с «СВОЯ КОМАНДА».
14.40 Екатерина Кабак, Мария Климова, Степан Старчиков, Галина Польских, Олег Морозов и Дмитрий Мартынов в т/с «МАЧЕХА».
15.30 Суд идет.
16.30 Т/с «КУЛАГИН И ПАРТНЕРЫ».
17.00 Вести.
17.20 Местное время. Вести-Московская область.
17.40 Т/с «АНГЕЛ-ХРАНИТЕЛЬ».
18.40 Т/с «ДЕРЖИ МЕНЯ КРЕПЧЕ».
19.40 Местное время. Вести-Москва.
20.00 Вести.
20.45 Спокойной ночи, малыши!
20.55 Александр Дедюшко и Юлия Зимина в т/с «Я СЫЩИК».
22.55 Семнадцать мгновений Ефима Копеляна.
23.55 Вести+.
00.15 Юрий Соломин, Владимир Заманский, Герман Качин и Николай Лебедев в детективе «ИНСПЕКТОР УГОЛОВНОГО РОЗЫСКА».
02.05 Дорожный патруль.
02.20 Горячая десятка.
03.30 Т/с «ЗАКОН И ПОРЯДОК». США.
04.15 «Евроньюс» на русском языке.
04.40 Вести. Дежурная часть.

НТВ

06.00 Сегодня утром.
09.05 Наше все!
10.00 Сегодня.
10.20 Чистосердечное признание.
10.55 Т/с «ТАКСИСТКА-3».
13.00 Сегодня.
13.30 Остросюжетный сериал «ЧАС ВОЛКОВА».
14.30 Т/с «ЗАЩИТА КРАСИНА».
15.30 Обзор. Чрезвычайное происшествие.
16.00 Сегодня.
16.30 Т/с «ВОЗВРАЩЕНИЕ МУХТАРА-2».
18.30 Обзор. Чрезвычайное происшествие.
19.00 Сегодня.
19.40 Остросюжетный сериал «ЧАС ВОЛКОВА».
20.45 Т/с «ЗАЩИТА КРАСИНА».
21.45 Т/с «ОПЕРА. ХРОНИКИ УБОЙНОГО ОТДЕЛА»
22.45 Сегодня.
23.10 Т/с «БАЛЬЗАКОВСКИЙ ВОЗРАСТ, ИЛИ ВСЕ МУЖИКИ СВО...-2»
00.10 Главная дорога.
00.40 Вэл Килмер в комедии «СОВЕРШЕННО СЕКРЕТНО». Великобритания.
02.30 Т/с «ВОЗВРАЩЕНИЕ МУХТАРА-2».
03.20 Баскетбол. Чемпионат Европы в Италии. Женщины.
04.50 Т/с «ЦЕНТР ВСЕЛЕННОЙ».
05.15 М/с «Богатенький Ричи».

КУЛЬТУРА

06.30 «Евроньюс» на русском языке.
10.00 Новости культуры.
10.20 В главной роли...
10.40 Программа передач.
10.50 Х/ф «КАРАНТИН».
12.10 Тем временем.
13.05 Academia. К 250-летию Российской Академии художеств.
13.30 Д/с «Ни дня без строчки. Трава забвения».
14.00 Х/ф «ДНИ ХИРУРГА МИШКИНА».
15.10 Мировые сокровища культуры. «Лахор. Слепое зеркало прошлого».
15.25 Д/ф «Семеро против серого».
15.55 Порядок слов.
16.00 М/с «Жили-были... Первооткрыватели».
16.25 М/ф «Старая пластинка».
16.40 Т/с «НОВЫЕ ПРИКЛЮЧЕНИЯ ЛЕССИ».
17.00 Энциклопедия. Жан Расин.
17.10 Д/с «Поместье сурикат».
17.35 Плоды просвещения. «Дворцовые тайны. Кипучий лентяй. Григорий Орлов».
18.00 Другое Золотое кольцо. Звенигород.
18.15 Собрание исполнений. Концерт Томаса Хэмпсона.
19.00 Ночной полет.
19.30 Новости культуры.
19.55 Дни Китая. Д/с «Артефакты». «Священные пространства».
20.45 К 95-летию со дня рождения Льва Гумилёва. Преодоление хаоса.
21.15 Больше, чем любовь. Михаил Зощенко и Вера Кербиц.
22.00 Иностранное дело.
22.45 Апокриф.
23.30 Новости культуры.
23.50 Х/ф «ЧАЙКА».
01.50 Мировые сокровища культуры. «Фазиль Гебби. Лагерь, застывший в камне».
02.05 Программа передач.
02.10 Д/с «Артефакты».
03.00 Другое Золотое кольцо. Звенигород.

ТВ ЦЕНТР

06.00 Настроение.
08.30 События.
08.50 Петровка, 38.
09.00 История государства Российского.
09.05 Х/ф «БАЛЛАДА О ДОБЛЕСТНОМ РЫЦАРЕ АЙВЕНГО».
11.00 Локальная независимость: абхазский вариант.
11.15 Петровка, 38.
11.30 События.
11.50 Московские профи. Диджеи.

«ГРАНИТ»
ПАМЯТНИКИ
ОГРАДКИ
гарантия 5 лет
осеннее предложение для жителей ЗАТО
Рассрочка платежа на 8 месяцев.
Портрет – 1500 руб.
ФИО, даты – 600 руб.
Скидки!
Ветеранам ВОВ, ВС памятники бесплатно.
г. Кола, ул. Красноармейская, 5
Тел.: (8253) 3-26-49
Работаем с 10.00 до 19.00, ВС - выходной

12.25 Т/с «ОДНО ДЕЛО НА ДВОИХ».
13.20 Т/с «ЗВЕЗДА ЭПОХИ».
14.30 События.
14.50 История государства Российского.
14.55 М/ф «Чудесный сад», «Сестрица Аленушка и братец Иванушка».
15.30 Детективный сериал «Закон Вольфа».
16.30 Новое «Времечко».
17.30 События.
17.55 Деловая Москва.
18.15 Крестьянская застава.
18.50 Т/с «ГОРОДСКОЙ РОМАНС».
19.50 История государства Российского.
19.55 Лицом к городу.
20.50 События.
21.05 Т/с «ЗВЕЗДА ЭПОХИ».
22.10 Детективный сериал «ЗАКОН ВОЛЬФА».
23.10 Скандальная жизнь. Возьму кредит.
00.05 События. 25-й час.
00.35 Петровка, 38.
00.55 Х/ф «КОПИ ЦАРЯ СОЛОМОНА».
03.00 Т/с «ОДНО ДЕЛО НА ДВОИХ».
03.45 Комедия «ЩЕДРОЕ ЛЕТО».
05.10 Эдуард Сагалаев в программе «Сто вопросов взрослому».

РЕН ТВ

06.00 Утренний музыкальный канал.
06.30 М/с «Могучие рейнджеры. Космический патруль «Дельта».
06.50 Т/с «ТРОЕ СВЕРХУ».
07.15 Т/с «ДРУЗЬЯ».
07.35 Ради смеха.
08.00 Т/с «СОЛДАТЫ-13».
09.00 Вечер с Тиграном Кеосаяном.
09.30 «24». Информационная программа.
10.00 Званый ужин.
11.00 Час суда.
12.30 «24». Информационная программа.
13.00 Т/с «КОЛОБКОВ. НАСТОЯЩИЙ ПОЛКОВНИК!»
14.00 Т/с «СОЛДАТЫ-13».
15.00 Джеффри Комбс в фильме ужасов «ВОЗВРАЩЕНИЕ РЕАНИМАТОРА». США.
17.00 Ради смеха.
17.30 «Бабий бунт» против Бориса Новодержкина.
18.00 Званый ужин.
20.00 Т/с «КОЛОБКОВ. НАСТОЯЩИЙ ПОЛКОВНИК!».
21.00 Т/с «СОЛДАТЫ-13».
22.00 Чрезвычайные истории. «Живой товар».
23.00 Вечер с Тиграном Кеосаяном.
23.30 «24». Итоговый выпуск с Михаилом Куренным.
00.15 Дольф Лундгрен в шпионском боевике «СТРЕЛОК». США.
02.25 Т/с «АЛЬПИЙСКИЙ ПАТРУЛЬ».
04.00 Т/с «СПЕЦОТРЯД «КОБРА 11».
04.45 Комедийный сериал «РЕДАКЦИЯ».
05.20 Задов in реалити.
05.40 Ночной музыкальный канал.

7 ТВ

05.00, 06.00, 07.00, 08.00, 09.00, 10.00, 11.00, 12.00, 13.00, 14.00, 15.00, 16.00, 17.00, 18.00, 19.00, 20.00, 21.00, 22.00, 23.00, 00.00, 01.00, 02.00, 03.00, 04.00 7 новостей.
05.05 Веселые старты.
06.05, 07.05, 04.45 Музыкальный трек.
06.15 Зарядка для страны.
06.30 М/с «Гран-при».
07.15 Т/с «ПЛЯЖНАЯ КОМПАНИЯ».
08.05 Армейский рукопашный бой. Международный турнир на Кубок губернатора Московской области.
09.05, 10.20, 16.20, 17.20 Экстремальные путешествия.
09.35 Touch the sky.
10.05, 16.05 Магия оружия.
11.05 Total Регби.
11.35, 21.05, 00.05 Диалоги о рыбалке. Классика.
12.05, 20.35 Академия нахлыста.
12.20 Rally Action.
13.05 NASCAR. 29-й этап (Канзас-Сити).
14.05, 18.05, 01.35 Гонки RTCC.
14.20, 21.20, 01.05 Классика футбола. Исторические матчи.
15.05 Класика. NHL.
17.05 Планета Х.
18.20 Motor World.
19.05 Легкая атлетика. Журнал IAAF.
19.35 Киберспорт.
20.05 Гольф. Европейская неделя.
22.05 Мировой супербайк. Обзор 12-го этапа (Рим, Италия).
23.05 Дартс. Премьер-лига 2007.
00.20 Game Sport. Обзор компьютерных игр.
00.35 AutoFashion.
02.05 Покер. Мировая серия.
02.45 Только не это!
03.05 Классика: финалы Кубка Англии.
04.05 Бокс. Открытый чемпионат Московской области.

СПОРТ

06.10 Сборная России. Анна Чакветадзе.
06.45 Вести-спорт.
07.00 Зарядка с чемпионом.
07.10 М/ф «Неуловимый Фунтик», «Фунтик и сыщики».
07.35 М/с «Рэдволл».
08.00 Мастер спорта.
08.15 Т/с «СВОЯ КОМАНДА».
08.45 Мир детского спорта.
09.00 Вести-спорт.
09.10 Футбол России.
10.15 Неделя спорта.
11.20 Автоспорт. Чемпионат мира по ралли. Ралли Испании. Пролог.
11.55 Хоккей. Чемпионат России. «Амур» (Хабаровск) - ЦСКА. 1-й период.
12.35 Вести-спорт.
12.45 Хоккей. Чемпионат России. «Амур» (Хабаровск) - ЦСКА. 2-й и 3-й периоды.
14.15 Неделя спорта.
15.20 Скоростной участок.
15.55 Хоккей. Чемпионат России. «Авангард» (Омск) - «Лада» (Тольятти). 1-й и 2-й периоды.
17.20 Вести-спорт.
17.30 Хоккей. Чемпионат России. «Авангард» (Омск) - «Лада» (Тольятти). 3-й период.
18.10 Рыбалка с Радзишевским.
18.25 Профессиональный бокс. Александр Димитренко (Украина) против Билли Зумбруна (США).
19.45 Вести-спорт.
20.00 Футбол. Лига чемпионов. ЦСКА (Россия) - «Фенербахче» (Турция).
22.30 Футбол. Лига чемпионов. «Манчестер Юнайтед» (Англия) - «Рома» (Италия).
00.45 Футбол. Лига чемпионов. «Динамо» (Киев, Украина) - «Спортинг» (Португалия)
02.50 Футбол. Обзор Лиги чемпионов.
04.10 Футбол. Премьер-лига. «Сатурн» (Московская область) - ФК «Москва» (Москва)

ТНТ БЛИЦ

06.00 Сказки о фее Амальке.
06.30 Такси.
06.55 Глобальные новости.
07.00 *НОВОСТИ.*
07.30 *ТЕЛЕРЫНОК.*
08.00 *НОВОСТИ.*
08.30 Утро. ТНТ.
10.00 Комедия «СЧАСТЛИВЫ ВМЕСТЕ».
11.00 М/с «Губка Боб Квадратные штаны».
11.30 М/с «Ракетная мощь».
12.00 М/с «Ох уж эти детки!».
12.30 М/с «Настоящие монстры».
13.00 М/с «Котопес».
13.30 Такси.
14.00 *ТЕЛЕРЫНОК.*
14.30 Комедия «САША+МАША».
15.00 Дом-2. Мечты сбываются.
16.00 Комедия «БЛОНДИНКА В ШОКОЛАДЕ».
18.00 Комедия «СЧАСТЛИВЫ ВМЕСТЕ».
19.00 *НОВОСТИ.*
19.30 МОСКВА: инструкция по применению.
20.00 Комедия «СЧАСТЛИВЫ ВМЕСТЕ».
21.00 Дом-2. Мечты сбываются.
22.00 Комедия «СВИДАНИЕ ВСЛЕПУЮ».
00.00 ДОМ-2. После заката.
00.30 «Секс» с Анфисой Чеховой.
01.00 Наши песни.
01.15 Необъяснимо, но факт.
02.10 Комедия «ТЮРЕМНЫЙ БЛОК-4».
03.50 Дом-2. Зимовка.
04.45 Плохие девчонки.

СТС ТВ-21

07.00 Наше утро.
09.00 *ТЕЛЕГАЗЕТА «ТВ-21».*
09.30 Профилактика.
16.00 Т/с «ТАИНСТВЕННЫЙ ПОРТАЛ».
16.30 Галилео.
17.00 Комедия «МОЯ ПРЕКРАСНАЯ НЯНЯ».
17.30 *ТЕЛЕГАЗЕТА «ТВ-21».*
18.00 Т/с «ТАНЦЫ ПОД ЗВЕЗДАМИ».
19.00 Комедия «ПАПИНЫ ДОЧКИ».
19.30 *НОВОСТИ 21 КАНАЛА.*
20.00 Т/с «КАДЕТСТВО».
21.00 Комедийный боевик «СЛУЧАЙНЫЙ ШПИОН».
22.50 6 кадров.
23.00 Комедия «МОЯ ПРЕКРАСНАЯ НЯНЯ».
23.30 Комедия «ПАПИНЫ ДОЧКИ».
00.00 *НОВОСТИ 21 КАНАЛА.*
00.30 *ТЕЛЕГАЗЕТА «ТВ-21».*

ДТВ

06.00 Удачное утро.
06.50 Музыка на ДТВ.
06.55 Мультфильмы.
08.00 Самое смешное видео.
08.25 Карданный вал +.
08.55 Неслучайная музыка.
09.00 Телемагазин.
09.30 Как уходили кумиры. Сергей Гурзо.
09.55 Т/с «СЛЕПОЙ».
11.00 Т/с «СЛЕПОЙ».
12.10 Мультфильмы.
12.25 Каламбур.
12.55 Комедийный детектив «АГЕНТСТВО АЛИБИ».
13.25 Камера смеха.
13.50 Детектив «КРУТОЙ УОКЕР».
14.50 Детектив «C.S.I. МЕСТО ПРЕСТУПЛЕНИЯ ЛАС-ВЕГАС».
15.50 Х/ф «ПИЯВКИ!»
17.50 Неслучайная музыка.
18.00 Невероятная коллекция мистера Рипли.
18.55 Самое смешное видео.
19.30 Каламбур.
20.00 Камера смеха.
20.30 Экстра.
21.25 Комедийный детектив «АГЕНТСТВО АЛИБИ».
22.00 Детектив «C.S.I. МЕСТО ПРЕСТУПЛЕНИЯ ЛАС-ВЕГАС».
23.00 Голые и смешные 2007.
23.30 Невероятная коллекция мистера Рипли.
00.30 Карданный вал +.
00.55 Голые и смешные 2007.
01.30 И смех, и грех.
01.55 Ночной клуб.
03.55 Фантастический сериал «ВСПОМНИТЬ ВСЕ».
04.40 В засаде.
04.55 Музыка.

ЗВЕЗДА

06.00, 18.30 Д/с «Крылья Отчизны».
06.30, 19.00 Д/с «Потрясающие каскадерские трюки».
07.00, 13.30 Мультфильмы.
07.30 Путешествие в Россию.
08.00 Х/ф «ЧЕХОВ И К»
09.00, 13.00, 18.00, 22.00 Новости.
09.15 Х/ф «ЖИЗНЬ КЛИМА САМГИНА».
10.40, 21.30 Документальный детектив. «Побег из застенков ФБР. Дело 1972 года. Исповедь нелегалов».
11.10 Х/ф «ИЗ ЖИЗНИ ОТДЫХАЮЩИХ».
13.15 ГТО.
14.00 Х/ф «ФАНТАЗЕРЫ».
15.20, 05.00 Д/с «Борьба за выживание».
16.20 Олег Ефремов в фильме «КОРОЛЬ - ОЛЕНЬ».
19.30 Х/ф «ВАС ВЫЗЫВАЕТ ТАЙМЫР».
21.00, 04.30 Д/ф «Конструктор Глушко и его время».
22.30 Звезда «Локо».
22.45 Х/ф «ЖИЗНЬ КЛИМА САМГИНА».
00.05 Х/ф «ЧУЖИЕ ЗДЕСЬ НЕ ХОДЯТ».
01.30 Х/ф «ХРОНИКА ПИКИРУЮЩЕГО БОМБАРДИРОВЩИКА».
02.55 Х/ф «ГОРОЖАНЕ».

5 КАНАЛ

06.00, 06.35, 07.00, 07.35, 08.00, 08.35, 09.00 Утро в большой стране.
06.30, 07.30, 08.30, 09.30 Сейчас.
06.50, 08.50, 07.50 Сейчас о спорте.
09.40 Живая история. «Война и мир».
10.30 Сейчас.
10.40 Т/с «СЕРДЦУ НЕ ПРИКАЖЕШЬ».
11.30 Д/ф «Калахарские лисы».
12.30 Сейчас.
12.45 Д/ф «Молчащие близнецы».
13.45 Энергичные люди.
14.30 Сейчас.
14.45 Открытая студия.
15.45 Дом быта.
16.05 Т/с «ФЛИППЕР».
16.55 Т/с «СТАРШЕКЛАССНИКИ-2».
17.35 Т/с «МЕДИУМ».
18.30 Сейчас.
19.00 Т/с «Сердцу не прикажешь».
20.00 Т/с «ВРАЧЕБНАЯ ТАЙНА».
21.00 Экстренный вызов 112.
21.30 Сейчас о главном.
22.10 Живая история. «Война и мир».
23.10 Х/ф «СИНЕЕ НЕБО».
01.05 Сейчас о спорте.
01.25 Х/ф «БЕЗРАБОТНЫЙ ИЗ КЛОШМЕРЛЯ».
03.10 Д/с «Новые детективы».

ТВ СФ

19.00 Прогноз погоды.
19.05 Д/с «Ударная сила». «РВСН и космические войска: стратегический резерв». ЗАО «Телекомпания «Останкино».
19.30 Детский калейдоскоп. М/ф «Утенок, который не умел играть в футбол», «Как утенок-музыкант стал футболистом».
19.50 Х/ф «ПРИКЛЮЧЕНИЯ ШЕРЛОКА ХОЛМСА И ДОКТОРА ВАТСОНА». «КРОВАВАЯ НАДПИСЬ». Шерлок Холмс раскрывает тайну кровавой надписи, выследив загадочного неуловимого убийцу.

ГТРК «МУРМАН»

06.45, 07.15, 07.45, 11.30, 13.40, 17.20, 19.40, 23.55 Вести. Мурманск.

ФОТОАТЕЛЬЕ ДК"Строитель"
г.Североморск, ул.Падорина-2, 2-й этаж
Требуется Фото-дизайнер
● СРОЧНОЕ ФОТО НА ВСЕ ДОКУМЕНТЫ
● ИЗГОТОВЛЕНИЕ ШКОЛЬНЫХ ФОТОАЛЬБОМОВ, ФОТОВИНЬЕТОК, ПАПОК "ВЫПУСКНИК"
КАЖДОМУ ВЫПУСКНИКУ - ПОДАРОК
ЖДЁМ ВАС ПО АДРЕСУ:
УЛ.ПАДОРИНА-2, ДК"СТРОИТЕЛЬ", 2-Й ЭТАЖ
ТЕЛ.: (815-37) 45-118; (921) 288-62-49; E-MAIL: FOTO-DK@YANDEX.RU

«Североморские вести» принимают
БЕСПЛАТНЫЕ
ЧАСТНЫЕ ОБЪЯВЛЕНИЯ
Понедельник, вторник
с 9.00 до 17.00
4-68-79

СРЕДА, 3 ОКТЯБРЯ

Солнце восход 08.06 заход 19.02
Луна – последняя четверть
Полная вода 00.38 высота 3,4 м; 13.08 высота 3,2 м
Малая вода 06.53 высота 1,0 м; 19.19 высота 1,1 м

ОРТ

05.00 Новости.
05.05 Доброе утро.
09.00 Новости.
09.20 Малахов +.
10.30 Модный приговор.
11.20 Контрольная закупка.
12.00 Новости.
12.20 Т/с «АГЕНТ НАЦИОНАЛЬНОЙ БЕЗОПАСНОСТИ».
13.20 Т/с «ДЕТЕКТИВЫ».
14.00 Другие Новости.
14.30 Фабрика звезд. Дома.
15.00 Новости.
15.20 Без комплексов.
16.20 Понять. Простить.
17.00 Федеральный судья.
18.00 Вечерние Новости.
18.20 Пусть говорят.
19.10 След.
20.00 Т/с «ТАТЬЯНИН ДЕНЬ».
21.00 Время.
21.30 Т/с «НА ПУТИ К СЕРДЦУ».
22.30 Русские в Голливуде.
23.40 Ночные Новости.
00.00 Фабрика звезд. Дома.
00.30 Ударная сила. Непобедимое оружие.
01.20 Доброй ночи.
02.20 Рой Шайдер в остросюжетном фильме «ЧЕЛЮСТИ-2».
03.00 Новости.
03.05 Остросюжетный фильм «Челюсти-2».

РОССИЯ

05.00 Доброе утро, Россия!
08.00 Елисеевский. Казнить. Нельзя помиловать.
08.55 Александр Дедюшко и Юлия Зимина в т/с «Я СЫЩИК».
10.45 Вести. Дежурная часть.
11.00 Вести.
11.30 Местное время.
11.50 Т/с «ТАИНСТВЕННЫЙ ОСТРОВ».
12.15 М/ф «Приключения Мюнхгаузена. Между крокодилом и львом», «Приключения Мюнхгаузена. Меткий выстрел», «Ровно в три пятнадцать...», «Упрямый ослик».
13.10 Т/с «ПРОСТЫЕ ИСТИНЫ».
13.40 Местное время.
14.00 Вести.
14.10 Ирина Цывина, Вячеслав Волков и Игорь Юртаев в т/с «СВОЯ КОМАНДА».
14.40 Премьера. Екатерина Кабак, Мария Климова, Степан Старчиков, Галина Польских, Олег Морозов и Дмитрий Мартынов в т/с «МАЧЕХА».
15.30 Суд идет.
16.30 Т/с «КУЛАГИН И ПАРТНЕРЫ».
17.00 Вести.
17.20 Местное время.
17.40 Т/с «АНГЕЛ-ХРАНИТЕЛЬ».
18.40 Т/с «ДЕРЖИ МЕНЯ КРЕПЧЕ».
19.40 Местное время.
20.00 Вести.
20.45 Спокойной ночи, малыши!
20.55 Илья Древнов, Борис Плотников, Александр Берда и Александр Наумов в т/с «ЭКСПЕРТЫ».
22.55 Судмедэкспертиза. Без права на ошибку.
23.55 Вести+.
00.15 Юрий Каморный и Лев Перфилов в детективе «БУДНИ УГОЛОВНОГО РОЗЫСКА».
02.05 Дорожный патруль.
02.25 Т/с «ЗАКОН И ПОРЯДОК».
03.10 «Евроньюс» на русском языке.
04.40 Вести. Дежурная часть.

НТВ

06.00 Сегодня утром.
09.05 Наше все!
10.00 Сегодня.
10.20 Комната отдыха.
10.55 Т/с «ТАКСИСТКА-3».
13.00 Сегодня.
13.25 Остросюжетный сериал «ЧАС ВОЛКОВА».
14.30 Т/с «ЗАЩИТА КРАСИНА».
15.30 Обзор. Чрезвычайное происшествие.
16.00 Сегодня.
16.30 Т/с «ВОЗВРАЩЕНИЕ МУХТАРА-2».
18.30 Обзор. Чрезвычайное происшествие.
19.00 Сегодня.
19.40 Остросюжетный сериал «ЧАС ВОЛКОВА».
20.45 Сериал «ЗАЩИТА КРАСИНА».
21.45 Т/с «ОПЕРА. ХРОНИКИ УБОЙНОГО ОТДЕЛА».
22.45 Сегодня.
23.10 Т/с «БАЛЬЗАКОВСКИЙ ВОЗРАСТ, ИЛИ ВСЕ МУЖИКИ СВО...-2».
00.10 Все сразу!
00.40 Дастин Хоффман, Изабель Юппер, Джуд Лоу в комедии «СДЕЛКА». США.
02.50 Т/с «ВОЗВРАЩЕНИЕ МУХТАРА-2».
03.35 Баскетбол. Чемпионат Европы в Италии. Женщины.
04.50 Т/с «ЦЕНТР ВСЕЛЕННОЙ».
05.10 М/с «Богатенький Ричи-2».

КУЛЬТУРА

06.30 «Евроньюс» на русском языке.
10.00 Новости культуры.
10.20 В главной роли...
10.40 Программа передач.
10.50 Х/ф «СМЯТЕНИЕ ЧУВСТВ».
12.10 Апокриф.
12.50 Вспоминая Наталию Шахалову. Эпизоды.
13.30 Д/с «Ни дня без строчки. Трава забвения».
14.00 Х/ф «ДНИ ХИРУРГА МИШКИНА».
15.10 Иностранное дело.
15.55 Порядок слов.
16.00 М/с «Жили-были... Первооткрыватели».
16.25 М/ф «Каша из топора», «Метаморфоза».
16.40 Т/с «НОВЫЕ ПРИКЛЮЧЕНИЯ ЛЕССИ».
17.00 Энциклопедия. Диоклетиан.
17.10 Д/с «Поместье сурикат».
17.35 Плоды просвещения. Петербург: время и место. Топография наказания.
18.00 Другое Золотое кольцо. Кидекша.
18.10 Собрание исполнений. Играет Николай Луганский (фортепиано).
19.00 Ночной полет.
19.30 Новости культуры.
19.55 Дни Китая. Д/с «Артефакты». «Кисть и мудрость».
20.45 Театральная летопись. Людмила Касаткина.
21.15 Власть факта.
22.00 Д/с «Империя Королёва». «Недосягаемая Луна».
22.30 Большие.
23.30 Новости культуры.
23.55 Х/ф «ВРЕМЯ ОТДЫХА С СУББОТЫ ДО ПОНЕДЕЛЬНИКА».
01.25 Д/ф «Сияющий камень».
02.05 Программа передач.
02.10 Д/с «Артефакты».
03.00 Другое Золотое кольцо. Кидекша.

ТВ ЦЕНТР

06.00 Настроение.
08.30 События.
08.50 Петровка, 38.
09.00 История государства Российского.
09.05 Георгий Юматов в фильме «ПЕРВОЕ СВИДАНИЕ».
11.00 Репортер.
11.15 Петровка, 38.
11.30 События.
11.50 Доказательства вины. «Только бизнес».
12.25 Т/с «ОДНО ДЕЛО НА ДВОИХ».
13.20 Т/с «ЗВЕЗДА ЭПОХИ».
14.30 События.
14.50 История государства Российского.
14.55 День аиста.
15.10 М/ф «Мышонок Пик».
15.30 Детективный сериал «ЗАКОН ВОЛЬФА».
16.30 Новое «Времечко».
17.30 События.
17.55 Резонанс.
18.15 21 кабинет.
18.50 Т/с «ГОРОДСКОЙ РОМАНС».
19.50 История государства Российского.
19.55 Реальные истории. «Космические байки».
20.30 События.
21.05 Т/с «ЗВЕЗДА ЭПОХИ».
22.10 Детективный сериал «ЗАКОН ВОЛЬФА».
23.10 Улица твоей судьбы. «Те, кого мы любили когда-то».
00.05 События. 25-й час.
00.35 Петровка, 38.
00.55 Комедия «А ПОУТРУ ОНИ ПРОСНУЛИСЬ».
02.50 Футбол. Первый дивизион. «Торпедо» (Москва) - «Сибирь» (Новосибирск).
03.45 Т/с «ОДНО ДЕЛО НА ДВОИХ».
04.30 Х/ф «ТРИ ТОПОЛЯ НА ПЛЮЩИХЕ».

РЕН ТВ

06.00 Утренний музыкальный канал.
06.30 М/с «Могучие рейнджеры. Космический патруль «Дельта».
06.50 Т/с «ТРОЕ СВЕРХУ».
07.15 Т/с «ДРУЗЬЯ».
07.35 Ради смеха.
08.00 Т/с «СОЛДАТЫ-13».
09.00 Вечер с Тиграном Кеосаяном.
09.30 «24». Информационная программа.
10.00 Званый ужин.
11.00 «Час суда» с Павлом Астаховым.
12.30 «24». Информационная программа.
13.00 Т/с «КОЛОБКОВ. НАСТОЯЩИЙ ПОЛКОВНИК!»
14.00 Т/с «СОЛДАТЫ-13».
15.00 Дольф Лундгрен в шпионском боевике «СТРЕЛОК». США.
17.10 Ради смеха.
17.30 «Бабий бунт» против Юрия Грымова.
18.00 Званый ужин.
20.00 Т/с «КОЛОБКОВ. НАСТОЯЩИЙ ПОЛКОВНИК!»
21.00 Т/с «СОЛДАТЫ-13».
22.00 Детективные истории. «ГИБДД. Нарушение и наказание».
23.00 Вечер с Тиграном Кеосаяном.
23.30 «24». Итоговый выпуск с Михаилом Куренным.
00.15 Дольф Лундгрен в боевике «ПОД ПРИЦЕЛОМ». США.
02.15 Т/с «АЛЬПИЙСКИЙ ПАТРУЛЬ».
03.45 Т/с «СПЕЦОТРЯД «КОБРА 11».
04.30 Комедийный сериал «РЕДАКЦИЯ».
05.05 Zадов in геалити.
05.30 Ночной музыкальный канал.

7 ТВ

05.00, 06.00, 07.00, 08.00, 09.00, 10.00, 11.00, 12.00, 13.00, 14.00, 15.00, 16.00, 17.00, 18.00, 19.00, 20.00, 21.00, 22.00, 23.00, 00.00, 01.00, 02.00, 03.00, 04.00 7 новостей.
05.05 Веселые старты.
06.05, 07.05, 04.45 Музыкальный трек.
06.15 Зарядка для страны.
06.30 М/с «Гран-при».
07.15 Т/с «ПЛЯЖНАЯ КОМПАНИЯ».
08.05 Футбол. Женщины. Чемпионат России. «Россиянка» (Мо) – «Химки».
09.05, 10.20, 16.20, 17.20 Мир свободного спорта.
09.35 Touch the sky.
10.05, 16.05, 03.45 Магия оружия.
11.05 Гольф. Европейская неделя.
11.35, 21.05, 00.05 Диалоги о рыбалке. Классика.
12.05, 20.35 Академия нахлыста.
12.20 Motor World.
13.05 Мировой супербайк. Обзор 12-го этапа (Рим, Италия).
14.05 Гонки RTCC.
14.20, 21.20, 01.05 Классика футбола. Исторические матчи.
15.05 Женщины в спорте.
15.35 Звезда автострады.
17.05 Планета Х.
18.05, 01.35 Автоспорт России. Суперсерия.
18.20 Мировые скачки.
19.05 Бега и скачки.
19.35 AutoFashion.
20.05 Мировой яхтинг.
22.05 Обзор гоночного уик-энда.
23.05, 02.05 Покер. Мировая серия.
00.20 Картинг.
02.45 Только не это!
03.05 Классика. NHL.
04.05 Армейский рукопашный бой. Международный турнир на Кубок губернатора Московской области.

СПОРТ

06.10 Автоспорт. Чемпионат мира по ралли. «Ралли Испании». Пролог.
06.45 Вести-спорт.
07.00 Зарядка с чемпионом.
07.10 М/ф «Фунтик и старушка с усами», «Фунтик в цирке».
07.35 М/с «Рэдволл».
08.00 Мастер спорта.
08.15 Т/с «СВОЯ КОМАНДА».
08.45 Мир детского спорта.
09.00 Вести-спорт.
09.10 Скоростной участок.
09.40 Футбол. Обзор Лиги чемпионов.
11.10 Сборная России. Анна Чакветадзе
11.45 Футбол. Лига чемпионов. ЦСКА (Россия) - «Фенербахче» (Турция).
13.50 Вести-спорт.
13.55 Футбол. Лига чемпионов. «Манчестер Юнайтед» (Англия) - «Рома» (Италия).
16.00 Путь Дракона.
16.35 Вести-спорт.
16.45 Футбол. Лига чемпионов. «Динамо» (Киев, Украина) - «Спортинг» (Португалия).
18.55 Хоккей. Чемпионат России. «Динамо» (Москва) - СКА (Санкт-Петербург).
21.10 Вести-спорт.
21.30 Футбол. Обзор Лиги чемпионов.
22.30 Футбол. Лига чемпионов. «Лацио» (Италия) - «Реал» (Мадрид, Испания).
00.45 Футбол. Лига чемпионов. «Бенфика» (Португалия) - «Шахтер» (Украина).
02.50 Футбол. Обзор Лиги чемпионов.
04.10 Футбол. Премьер-лига. «Зенит» (Санкт-Петербург) – ЦСКА.

ТНТ БЛИЦ

05.45 Т/с «ЛЮБОВЬ И ТАЙНЫ САНСЕТ БИЧ».
06.30 Такси.
06.55 Глобальные новости.
07.00 *НОВОСТИ.*
07.30 *ТЕЛЕРЫНОК.*
08.00 *НОВОСТИ.*
08.30 Утро. ТНТ.
10.00 Комедия «СЧАСТЛИВЫ ВМЕСТЕ».
11.00 М/с «Губка Боб Квадратные штаны».
11.30 М/с «Ракетная мощь».
12.00 М/с «Ох уж эти детки!».
12.30 М/с «Настоящие монстры».
13.00 М/с «Котопес».
13.30 Такси.
14.00 *ТЕЛЕРЫНОК.*
14.30 Комедия «САША+МАША».
15.00 Дом-2. Мечты сбываются.
16.00 Комедия «СВИДАНИЕ ВСЛЕПУЮ».
18.00 Комедия «СЧАСТЛИВЫ ВМЕСТЕ».
19.00 *НОВОСТИ.*
19.30 МОСКВА: инструкция по применению.
20.00 Комедия «СЧАСТЛИВЫ ВМЕСТЕ».
21.00 Дом-2. Мечты сбываются.
22.00 Комедия «ТАНЦУЙ ДО УПАДУ!»
00.15 ДОМ-2. После заката.
00.45 «Секс» с Анфисой Чеховой.
01.15 Наши песни.
01.30 Необъяснимо, но факт.
02.25 Комедия «ЧИЧ И ЧОНГ. ОЧЕРЕДНОЙ ФИЛЬМ».
04.10 Дом-2. Зимовка.
05.05 Комедия «МАСКИ-ШОУ».

СТС ТВ-21

07.00 Наше утро.
09.00 *ТЕЛЕГАЗЕТА «ТВ-21».*
09.30 Т/с «ТАНЦЫ ПОД ЗВЕЗДАМИ».
10.30 Т/с «ВСЕ СМЕШАЛОСЬ В ДОМЕ».
11.30 Т/с «БЕЗМОЛВНЫЙ СВИДЕТЕЛЬ».
12.30 Детали.
13.30 *НОВОСТИ 21 КАНАЛА.*
14.00 *ТЕЛЕГАЗЕТА «ТВ-21».*
14.30 М/с «Приключения Джеки Чана».
15.00 М/с «Легенда о Тарзане».
15.30 М/с «Чародейки».
16.00 Т/с «ТАИНСТВЕННЫЙ ПОРТАЛ».
16.30 Галилео.
17.00 Комедия «МОЯ ПРЕКРАСНАЯ НЯНЯ».
17.30 *ТЕЛЕГАЗЕТА «ТВ-21».*
18.00 Т/с «ТАНЦЫ ПОД ЗВЕЗДАМИ».
19.00 Комедия «ПАПИНЫ ДОЧКИ».
19.30 *НОВОСТИ 21 КАНАЛА.*
20.00 Т/с «КАДЕТСТВО».
21.00 Х/ф «ПАТРУЛЬ ВРЕМЕНИ». США.
23.00 Комедия «МОЯ ПРЕКРАСНАЯ НЯНЯ».
23.30 Комедия «ПАПИНЫ ДОЧКИ».
00.00 *НОВОСТИ 21 КАНАЛА.*
00.30 *ТЕЛЕГАЗЕТА «ТВ-21».*

ДТВ

06.00 Удачное утро.
06.50 Музыка.
06.55 Мультфильмы.
08.00 Самое смешное видео.
08.25 Карданный вал +.
08.55 Неслучайная музыка.
09.00 Телемагазин.
09.30 Как уходили кумиры. Борис Ливанов.
09.55 Х/ф «ЛЮБОВЬ ПО ЗАКАЗУ».
11.45 Мультфильмы.
12.25 Каламбур.
12.55 Комедийный детектив «АГЕНТСТВО АЛИБИ».
13.25 Камера смеха.
13.50 Детектив «КРУТОЙ УОКЕР».
14.50 Детектив «C.S.I. МЕСТО ПРЕСТУПЛЕНИЯ ЛАС-ВЕГАС».
15.50 Х/ф «ПЛЕННИЦА РАЙСКИХ КУЩ».
17.50 Неслучайная музыка.
18.00 Невероятная коллекция мистера Рипли.
18.55 Самое смешное видео.
19.30 Каламбур.
20.00 Камера смеха.
20.30 Экстра.
21.30 Комедийный детектив «АГЕНТСТВО АЛИБИ».
22.00 Детектив «C.S.I. МЕСТО ПРЕСТУПЛЕНИЯ ЛАС-ВЕГАС».
23.00 Голые и смешные 2007.
23.30 Невероятная коллекция мистера Рипли.
00.30 Карданный вал +.
00.55 Голые и смешные 2007.
01.30 И смех, и грех.
01.55 Ночной клуб.
03.55 Фантастический сериал «ВСПОМНИТЬ ВСЕ».
04.40 В засаде.
05.00 Музыка на ДТВ.

ЗВЕЗДА

06.00, 18.30 Д/с «Крылья Отчизны».
06.30, 19.00 Д/с «Потрясающие каскадерские трюки».
07.00, 13.30 Мультфильмы.
07.30 Путешествие в Россию.
08.00 Х/ф «ЧЕХОВ И К».
09.00, 13.00, 18.00, 22.00 Новости.
09.15 Х/ф «ЖИЗНЬ КЛИМА САМГИНА».
10.40, 21.30 Документальный детектив. «Отравленный десерт. Дело 1998 года».
11.10 Х/ф «ВАС ВЫЗЫВАЕТ ТАЙМЫР».
13.15 Звезда «Локо».
14.00 Х/ф «БОЛЬШОЕ КОСМИЧЕСКОЕ ПУТЕШЕСТВИЕ».
15.20, 05.00 Д/с «Борьба за выживание».
16.20 Олег Ефремов в фильме «РЯДОМ С НАМИ».
19.30 Х/ф «ПРЕЖДЕ, ЧЕМ РАССТАТЬСЯ».
21.00, 04.30 Д/ф «Конструктор Глушко и его время».
22.30 Время «Сатурна».
22.45 Х/ф «ЖИЗНЬ КЛИМА САМГИНА».
00.10 Х/ф «ХРОНИКА ПИКИРУЮЩЕГО БОМБАРДИРОВЩИКА».
01.35 Х/ф «ГОРОЖАНЕ».
03.10 Х/ф «ЧУЖИЕ ЗДЕСЬ НЕ ХОДЯТ».

5 КАНАЛ

06.00, 06.35, 07.00, 07.35, 08.00, 08.35, 09.00 Утро в большой стране.
06.30, 07.30, 08.30, 09.30 Сейчас.
06.50, 08.50, 07.50 Сейчас о спорте.
09.40 Живая история. «Война и мир».
10.30 Сейчас.
10.40 Т/с «СЕРДЦУ НЕ ПРИКАЖЕШЬ».
11.30 Д/ф «Гиганты из Этоши».
12.30 Сейчас.
12.45 Д/ф «Молчащие близнецы».
13.45 Встречи на Моховой. Дмитрий Нагиев.
14.30 Сейчас.
14.45 Открытая студия.
15.45 Дом быта.
16.05 Т/с «ФЛИППЕР».
16.55 Т/с «СТАРШЕКЛАССНИКИ-2».
17.35 Т/с «МЕДИУМ».
18.30 Сейчас.
19.00 Т/с «СЕРДЦУ НЕ ПРИКАЖЕШЬ».
20.00 Т/с «ВРАЧЕБНАЯ ТАЙНА».
21.00 Экстренный вызов 112.
21.30 Сейчас о главном
22.10 Живая история: Война и мир.
23.10 Х/ф «ПРАВЯЩИЙ КЛАСС».
01.40 Сейчас о спорте.
01.55 Х/ф «НАДЕЖНО КАК В ШВЕЙЦАРСКОМ БАНКЕ».
03.35 Д/с «Новые детективы».

ТВ СФ

19.00 Информационно-развлекательная программа «Добрый вечер, Североморск!».
19.30 Детский калейдоскоп. М/ф «Шутки», «Случилось это зимой».
19.50 Х/ф «ПРИКЛЮЧЕНИЯ ШЕРЛОКА ХОЛМСА И ДОКТОРА ВАТСОНА». «КОРОЛЬ ШАНТАЖА». Невеста герцога Девенкорта в опасности. Ее письма, написанные старому другу, попали в руки шантажиста. Семейное счастье девушки в руках Шерлока Холмса и доктора Ватсона.

ГТРК «МУРМАН»

06.45, 07.15, 07.45, 11.30, 13.40, 17.20, 19.40, 23.55 Вести. Мурманск.

СТОМАТОЛОГИЧЕСКИЙ КАБИНЕТ Сизова, 13-3
УЛЫБКА
выбери качество и доброе отношение
Социальная программа для малообеспеченных слоев населения
"Дешевая пломба"
100 лучших товаров и услуг
Работаем: ПН, ВТ, ЧТ, ПТ с 12.00 до 19.30; ср. с 16.00 до 19.00; СБ, ВС - выходные.
Запись на лечение и консультации по тел. 55-787, 921-284-10-96.
Лиц. А 581779 выд. Комитетом по лиц. Мед. и фарм. деятельности Мурм. обл.

АРКТИК МЕД медицинский центр
с 8-22-45-85-50
АНОНИМНО Лиц. А 582573 КЗ МО
ПРЕРЫВАНИЕ ЗАПОЕВ
ВЫЕЗД ВРАЧА НА ДОМ КРУГЛОСУТОЧНО
КОДИРОВАНИЕ алкоголь
ЛЕЧЕНИЕ ИГРОВОЙ ЗАВИСИМОСТИ
г.Мурманск, ул.Книповича, д.23, гост."МОРЯК", оф.818

Срочная специализированная наркологическая помощь
АРХИ МЕД
г. Мурманск
ул. Книповича, д. 23, гостиница «Моряк» оф. 732
ПРЕРЫВАНИЕ ЗАПОЕВ
КОДИРОВАНИЕ
Работают только врачи со стажем 20-30 лет.
Вызов врача на дом.
Гибкая система скидок.
Т.: 003 кнопка 8; (8-22) 40-00-99
Лиц. № 51-01-000344 ФСН в сфере здравоохранения и соц. разв.

ЧЕТВЕРГ, 4 ОКТЯБРЯ

Солнце восход 08.10 заход 18.58
Луна – новолуние
Полная вода 01.41 высота 3,2 м; 14.23 высота 3,0;
Малая вода 08.08 высота 1,2 м; 20.42 высота 1,3 м

ОРТ

05.00 Новости.
05.05 Доброе утро.
09.00 Новости.
09.20 Малахов +.
10.30 Модный приговор.
11.20 Контрольная закупка.
12.00 Новости.
12.20 Т/с «АГЕНТ НАЦИОНАЛЬНОЙ БЕЗОПАСНОСТИ».
13.20 Т/с «ДЕТЕКТИВЫ».
14.00 Другие Новости.
14.30 Фабрика звезд. Дома.
15.00 Новости.
15.20 Без комплексов.
16.20 Понять. Простить.
17.00 Федеральный судья.
18.00 Вечерние Новости.
18.20 Пусть говорят.
19.10 След.
20.00 Т/с «ТАТЬЯНИН ДЕНЬ».
21.00 Время.
21.30 Т/с «НА ПУТИ К СЕРДЦУ».
22.30 Человек и закон.
23.40 Ночные Новости.
00.00 Судите сами.
00.50 Фабрика звезд. Дома.
01.20 Доброй ночи.
02.20 Комедия «ДВОЙНОЙ БИЛЛ».
03.00 Новости.
03.05 Комедия «ДВОЙНОЙ БИЛЛ».
04.00 Т/с «ДЕТЕКТИВЫ».

РОССИЯ

05.00 Доброе утро, Россия!
08.00 Отряд космических дворняг.
08.55 Илья Древнов, Борис Плотников, Александр Берда и Александр Наумов в т/с «ЭКСПЕРТЫ».
10.45 Вести. Дежурная часть.
11.00 Вести.
11.30 Местное время.
11.50 Т/с «ТАИНСТВЕННЫЙ ОСТРОВ».
12.15 М/ф «Приключения Мюнхгаузена. Павлин», «Приключения Мюнхгаузена. Чудесный остров», «Тараканище», «От двух до пяти».
13.10 Т/с «ПРОСТЫЕ ИСТИНЫ».
13.40 Местное время.
14.00 Вести.
14.10 Ирина Цывина, Вячеслав Волков и Игорь Юртаев в т/с «СВОЯ КОМАНДА».
14.40 Премьера. Екатерина Кабак, Мария Климова, Степан Старчиков, Галина Польских, Олег Морозов и Дмитрий Мартынов в т/с «МАЧЕХА».
15.30 Суд идет.
16.30 Т/с «КУЛАГИН И ПАРТНЕРЫ».
17.00 Вести.
17.20 Местное время.
17.40 Т/с «АНГЕЛ-ХРАНИТЕЛЬ».
18.40 Т/с «ДЕРЖИ МЕНЯ КРЕПЧЕ».
19.40 Местное время.
20.00 Вести.
20.45 Спокойной ночи, малыши!
20.55 Илья Древнов, Борис Плотников, Александр Берда и Александр Наумов в т/с «ЭКСПЕРТЫ».
22.55 Спутник вместо бомбы.
23.55 Вести+.
00.15 Зеркало.
00.35 Джеффри Раш, Эбби Корниш и Хит Леджер в фильме Нила Армфилда «КЭНДИ». Австралия.
02.50 Дорожный патруль.
03.00 Т/с «ЗАКОН И ПОРЯДОК».
03.45 «Евроньюс» на русском языке.
04.40 Вести. Дежурная часть.

НТВ

06.00 Сегодня утром.
09.05 Наше все!
10.00 Сегодня.
10.20 Особо опасен!
10.55 Т/с «ТАКСИСТКА-4».
13.00 Сегодня.
13.25 Остросюжетный сериал «ЧАС ВОЛКОВА».
14.30 Т/с «ЗАЩИТА КРАСИНА».
15.30 Обзор. Чрезвычайное происшествие.
16.00 Сегодня.
16.30 Т/с «ВОЗВРАЩЕНИЕ МУХТАРА-2».
18.30 Обзор. Чрезвычайное происшествие.
19.00 Сегодня.
19.40 Остросюжетный сериал «ЧАС ВОЛКОВА».
20.45 Т/с «ЗАЩИТА КРАСИНА».
21.45 Т/с «ОПЕРА. ХРОНИКИ УБОЙНОГО ОТДЕЛА».
22.45 Сегодня.
23.10 К барьеру!
00.25 Наш футбол.
01.30 Комедия «Я БУДУ ТАМ». США-Великобритания.
03.35 Т/с «ВОЗВРАЩЕНИЕ МУХТАРА-2».
04.25 Криминальная Россия.
04.50 Т/с «ЦЕНТР ВСЕЛЕННОЙ».
05.10 М/с «Богатенький Ричи-2».

КУЛЬТУРА

06.30 «Евроньюс» на русском языке.
10.00 Новости культуры.
10.20 В главной роли...
10.40 Программа передач.
10.50 Х/ф «КУЛЬГОПОХОД В ТЕАТР».
12.20 Нобелевские лауреаты. Академик Виталий Гинзбург.
13.00 Письма из провинции. Себеж.
13.30 Д/с «Ни дня без строчки. Трава забвения».
14.00 Х/ф «ДНИ ХИРУРГА МИШКИНА».
15.10 Мировые сокровища культуры. «Старый Зальцбург».
15.25 Д/с «Империя Королёва. Недосягаемая Луна».
15.55 Порядок слов.
16.00 М/с «Жили-были... Первооткрыватели».
16.25 М/ф «Про Петрушку».
16.40 Т/с «НОВЫЕ ПРИКЛЮЧЕНИЯ ЛЕССИ».
17.00 Энциклопедия. Геродот.
17.10 Д/с «Поместье сурикат».
17.35 Плоды просвещения. «Отечество и судьбы. Самойловы».
18.00 Другое Золотое кольцо. Переславль-Залесский.
18.15 Царская ложа. Мариинский театр.
19.00 Ночной полет.
19.30 Новости культуры.
19.55 Дни Китая. Д/с «Артефакты». «Тайна фарфора».
20.45 Театральная летопись. Людмила Касаткина.
21.15 Черные дыры. Белые пятна.
22.00 Русский стиль. Чиновники.
22.30 Культурная революция.
23.30 Новости культуры.
23.50 Дни Китая. Х/ф «МИР».
02.05 Программа передач.
02.10 Д/с «Артефакты».
03.00 Другое Золотое кольцо. Переславль-Залесский.

ТВ ЦЕНТР

06.00 Настроение.
08.30 События.
08.50 Петровка, 38.
09.00 История государства Российского.
09.05 Людмила Максакова и Андрей Болтнев в фильме «ПОЕЗДКИ НА СТАРОМ АВТОМОБИЛЕ».
10.50 Детективные истории. «Хлеб. Деньги. Пистолет».
11.15 Петровка, 38.
11.30 События.
11.50 В центре внимания. «Украсть шедевр».
12.25 Т/с «ОДНО ДЕЛО НА ДВОИХ».
13.20 Т/с «ЗВЕЗДА ЭПОХИ».
14.30 События.
14.50 История государства Российского.
14.55 Марш-бросок.
15.30 Детективный сериал «ЗАКОН ВОЛЬФА».
16.30 Новое «Времечко».
17.30 События.
17.55 Деловая Москва.
18.15 Право на надежду.
18.50 Т/с «ГОРОДСКОЙ РОМАНС».
19.50 История государства Российского.
19.55 Доказательства вины. «Дикие гонки».
20.30 События.
21.05 Т/с «ЗВЕЗДА ЭПОХИ».
22.10 Детективный сериал «ЗАКОН ВОЛЬФА».
23.10 Ничего личного. Институт за свой счет.
00.05 События. 25-й час.
00.35 Петровка, 38.
00.55 Только ночью.
02.40 Х/ф «МОКАСИНЫ МАНИТУ».
04.10 Комедия «ЗДРАВИЯ ЖЕЛАЮ!».
05.30 М/ф «Русалочка».

РЕН ТВ

06.00 Утренний музыкальный канал.
06.30 М/с «Могучие рейнджеры. Космический патруль «Дельта».
06.50 Т/с «ТРОЕ СВЕРХУ».
07.15 Т/с «ДРУЗЬЯ».
07.35 Ради смеха.
08.00 Т/с «СОЛДАТЫ-13».
09.00 Вечер с Тиграном Кеосаяном.
09.30 «24». Информационная программа.
10.00 Званый ужин.
11.00 Час суда.
12.30 «24». Информационная программа.
13.00 Т/с «КОЛОБКОВ. НАСТОЯЩИЙ ПОЛКОВНИК!»
14.00 Т/с «СОЛДАТЫ-13».».
15.00 Дольф Лундгрен в боевике «ПОД ПРИЦЕЛОМ». США.
17.00 Ради смеха.
17.30 «Бабий бунт» против Сергея Пудовкина.
18.00 Званый ужин.
20.00 Т/с «КОЛОБКОВ. НАСТОЯЩИЙ ПОЛКОВНИК!».
21.00 Т/с «СОЛДАТЫ-13».
22.00 Секретные истории. «Обратная сторона души».
23.00 Вечер с Тиграном Кеосаяном.
23.30 «24». Итоговый выпуск.
00.15 Курт Расселл, Рэй Лиотта в триллере «НЕЗАКОННОЕ ВТОРЖЕНИЕ». США–Япония.
02.35 Т/с «АЛЬПИЙСКИЙ ПАТРУЛЬ».
04.05 Т/с «СПЕЦОТРЯД «КОБРА 11».
04.50 Комедийный сериал «РЕДАКЦИЯ».
05.20 Задов in реалити.
05.45 Ночной музыкальный канал.

7 ТВ

05.00, 06.00, 07.00, 08.00, 09.00, 10.00, 11.00, 12.00, 13.00, 14.00, 15.00, 16.00, 17.00, 18.00, 19.00, 20.00, 21.00, 22.00, 23.00, 00.00, 01.00, 02.00, 03.00, 04.00 7 новостей.
05.05 Веселые старты.
06.05, 07.05, 04.45 Музыкальный трек.
06.15 Зарядка для страны.
06.30 М/с «ГРАН-ПРИ».
07.15 Т/с «ПЛЯЖНАЯ КОМПАНИЯ».
08.05 Футбол. Женщины. Первый отборочный раунд молодежного Чемпионата Европы-2008. Италия - Россия.
09.05, 10.20, 16.20, 17.20 Wild Spirits.
09.35 Touch the sky.
10.05, 16.05, 03.45 Магия оружия.
11.05, 20.05, 00.20 Планета рыбака.
11.35, 21.05, 00.05 Диалоги о рыбалке. Классика.
12.05, 20.35 Академия нахлыста.
12.20 Мировой яхтинг.
13.05 Обзор гоночного уик-энда.
14.05 Автоспорт России. Суперсерия.
14.20, 01.05 Классика футбола. Исторические матчи.
15.05 Гольф. Европейская неделя.
15.35 AutoFashion.
17.05 Планета Х.
18.05, 01.35 Гонки RTCC.
18.20 Rally Action.
19.05 Классика. NHL.
21.20 Бразильский футбол.
22.05 Обзор мирового футбола.
23.05 Покер. Мировая серия.
02.05 NASCAR. 29-й этап (Канзас-Сити).
02.45 Только не это!
03.05 KOTV: классика бокса.
04.05 Футбол. Женщины. Чемпионат России. «Россиянка» (Мо) – «Химки».

СПОРТ

06.10 Один на один с океаном.
06.45 Вести-спорт.
07.00 Зарядка с чемпионом.
07.10 М/ф «Приключения Мюнхгаузена. Между крокодилом и львом», «Приключения Мюнхгаузена. Меткий выстрел».
07.35 М/с «Рэдволл».
08.00 Мастер спорта.
08.15 Т/с «СВОЯ КОМАНДА».
08.45 Мир детского спорта.
09.00 Вести-спорт.
09.10 Путь Дракона.
09.40 Футбол. Обзор Лиги чемпионов.
10.55 Современное пятиборье. Кубок мира. Финал.
12.05 Вести-спорт.
12.10 Футбол. Лига чемпионов. «Лацио» (Италия) - «Реал» (Мадрид, Испания).
14.15 Футбол. Лига чемпионов. «Бенфика» (Португалия) - «Шахтер» (Украина).
16.25 Вести-спорт.
16.35 Точка отрыва.
17.10 Футбол. Обзор Лиги чемпионов.
18.25 Вести-спорт.
18.40 Футбол. Кубок УЕФА. «Локомотив» (Россия) - «Мидтьюлланд» (Дания).
20.55 Футбол. Кубок УЕФА. «Хэкен» (Швеция) - «Спартак» (Москва, Россия).
22.55 Футбол. Кубок УЕФА. «Белененсеш» (Португалия) - «Бавария» (Германия).
01.05 Вести-спорт.
01.15 Футбол. Кубок УЕФА. «Ольборг» (Дания) - «Сампдория» (Италия).
03.20 Профессиональный бокс. Александр Димитренко (Украина) против Билли Зумбруна (США).

ТНТ БЛИЦ

05.45 Т/с «ЛЮБОВЬ И ТАЙНЫ САНСЕТ БИЧ».
06.30 Такси.
06.55 Глобальные новости.
07.00 *НОВОСТИ.*
07.30 *ТЕЛЕРЫНОК.*
08.00 *НОВОСТИ.*
08.30 Утро. ТНТ.
10.00 Комедия «СЧАСТЛИВЫ ВМЕСТЕ».
11.00 М/с «Губка Боб Квадратные штаны».
11.30 М/с «Ракетная мощь».
12.00 М/с «Ох уж эти детки!».
12.30 М/с «Настоящие монстры».
13.00 М/с «Котопес».
13.30 Такси.
14.00 *ТЕЛЕРЫНОК.*
14.30 Комедия «САША+МАША».
15.00 Дом-2. Мечты сбываются.
16.00 Комедия «Танцуй до упаду!».
18.00 Комедия «СЧАСТЛИВЫ ВМЕСТЕ».
19.00 *НОВОСТИ.*
19.30 МОСКВА: инструкция по применению.
20.00 Комедия «СЧАСТЛИВЫ ВМЕСТЕ».
21.00 Дом-2. Мечты сбываются.
22.00 Комедия «СТРАНА ЧУДАКОВ».
23.40 ДОМ-2. После заката.
00.15 «Секс» с Анфисой Чеховой.
00.45 Наши песни.
01.00 Необъяснимо, но факт.
01.55 Как только сможешь.
04.05 Дом-2. Зимовка.
05.00 Комедия «МАСКИ-ШОУ».

СТС ТВ-21

07.00 Наше утро.
09.00 *ТЕЛЕГАЗЕТА «ТВ-21».*
09.30 Т/с «ТАНЦЫ ПОД ЗВЕЗДАМИ».
10.30 Т/с «ВСЕ СМЕШАЛОСЬ В ДОМЕ».
11.30 Т/с «БЕЗМОЛВНЫЙ СВИДЕТЕЛЬ».
12.30 Детали.
13.30 *НОВОСТИ 21 КАНАЛА.*
14.00 *ТЕЛЕГАЗЕТА «ТВ-21».*
14.30 М/с «Приключения Джеки Чана».
15.00 М/с «Легенда о Тарзане».
15.30 М/с «Чародейки».
16.00 Т/с «ТАИНСТВЕННЫЙ ПОРТАЛ».
16.30 Галилео.
17.00 Комедия «МОЯ ПРЕКРАСНАЯ НЯНЯ».
17.30 *ТЕЛЕГАЗЕТА «ТВ-21».*
18.00 Т/с «ТАНЦЫ ПОД ЗВЕЗДАМИ».
19.00 Комедия «ПАПИНЫ ДОЧКИ».
19.30 НОВОСТИ 21 КАНАЛА.
20.00 Т/с «КАДЕТСТВО».
21.00 Х/ф «КИКБОКСЕР». США.
23.00 Комедия «МОЯ ПРЕКРАСНАЯ НЯНЯ».
23.30 Комедия «ПАПИНЫ ДОЧКИ».
00.00 *НОВОСТИ 21 КАНАЛА.*
00.30 Кино в деталях.
01.30 *ТЕЛЕГАЗЕТА «ТВ-21».*

ДТВ

06.00 Удачное утро.
06.50 Музыка.
06.55 Мультфильмы.
08.00 Самое смешное видео.
08.25 Карданный вал +.
08.55 Неслучайная музыка.
09.00 Телемагазин.
09.30 Как уходили кумиры. Никита Подгорный.
09.55 Х/ф «БАБНИК-2».
11.30 Мультфильмы.
12.25 Каламбур.
12.55 Комедийный детектив «АГЕНТСТВО АЛИБИ».
13.25 Камера смеха.
13.50 Детектив «КРУТОЙ УОКЕР».
14.50 Детектив «C.S.I. МЕСТО ПРЕСТУПЛЕНИЯ ЛАС-ВЕГАС».
15.50 Х/ф «БЕССМЕРТНЫЕ ВОЙНЫ».
17.50 Неслучайная музыка.
18.00 Невероятная коллекция мистера Рипли.
18.55 Самое смешное видео.
19.30 Каламбур.
20.00 Маски-шоу.
20.30 Экстра.
21.30 Комедийный детектив «АГЕНТСТВО АЛИБИ».
22.00 Детектив «C.S.I. МЕСТО ПРЕСТУПЛЕНИЯ ЛАС-ВЕГАС».
23.00 Голые и смешные 2007.
23.30 Невероятная коллекция мистера Рипли.
00.30 Карданный вал +.
00.55 Голые и смешные 2007.
01.30 И смех, и грех.
02.00 Ночной клуб.
04.00 Фантастический сериал «ВСПОМНИТЬ ВСЕ».
04.45 В засаде.
05.00 Музыка.

ЗВЕЗДА

06.00, 18.30 Д/с «Крылья Отчизны».
06.30, 19.00 Д/с «Потрясающие каскадерские трюки».
07.00, 13.30 Мультфильмы.
07.30 Путешествие в Россию.
08.00 Х/ф «ЧЕХОВ И К».
09.00, 13.00, 18.00, 22.00 Новости.
09.15 Х/ф «ЖИЗНЬ КЛИМА САМГИНА».
10.40, 21.30 Документальный детектив. «Берлинское противостояние. Дело 1956 года».
11.10 Х/ф «ПРЕЖДЕ, ЧЕМ РАССТАТЬСЯ».
13.15 Время «Сатурна».
14.00 Х/ф «ХОЧУ, ЧТОБ ОН ПРИШЕЛ».
15.20, 05.00 Д/с «Борьба за выживание».
16.20 Олег Ефремов в фильме «КОМИССИЯ ПО РАССЛЕДОВАНИЮ».
19.30 Х/ф «УВОЛЬНЕНИЕ НА БЕРЕГ».
21.00, 04.30 Д/ф «Конструктор Глушко и его время».
22.30 Кубок России по автомобильным кольцевым гонкам.
22.45 Х/ф «ЖИЗНЬ КЛИМА САМГИНА».
00.00 Х/ф «ГОРОЖАНЕ».
01.35 Х/ф «ХРОНИКА ПИКИРУЮЩЕГО БОМБАРДИРОВЩИКА».
03.05 Х/ф «ЧУЖИЕ ЗДЕСЬ НЕ ХОДЯТ».

5 КАНАЛ

06.00, 06.35, 07.00, 07.35, 08.00, 08.35, 09.00 Утро в большой стране.
06.30, 07.30, 08.30, 09.30 Сейчас.
06.50, 08.50, 07.50 Сейчас о спорте.
09.40 Живая история. «Война и мир».
10.30 Сейчас.
10.40 Т/с «СЕРДЦУ НЕ ПРИКАЖЕШЬ».
11.30 Д/ф «Пункт назначения - космос».
12.30 Сейчас.
12.45 Д/ф «Женщины в политике - Коразон Акино».
13.45 Жизнь как жизнь. «Алкогольная зависимость. По ту сторону жизни».
14.30 Сейчас.
14.45 Открытая студия.
15.45 Дом быта.
16.05 Т/с «ФЛИППЕР».
16.55 Т/с «СТАРШЕКЛАССНИКИ-2».
17.35 Т/с «МЕДИУМ».
18.30 Сейчас.
19.00 Т/с «СЕРДЦУ НЕ ПРИКАЖЕШЬ».
20.00 Т/с «ВРАЧЕБНАЯ ТАЙНА».
21.00 Экстренный вызов 112.
21.30 Сейчас о главном
22.10 Живая история. «Война и мир».
23.10 Х/ф «БАЛЛАДА О КЭЙБЛЕ ХОГЕ».
01.30 Сейчас о спорте.
01.45 Х/ф «ЧЕРНЫЙ ЯЩИК».
03.20 Голиссимо.
04.25 Д/с «Диагноз неизвестен».

ТВ СФ

19.00 Прогноз погоды.
19.05 Д/с «Ударная сила». «РВСН и космические войска: ядерный щит». ЗАО «Телекомпания «Останкино».
19.30 Детский калейдоскоп. М/ф «Дедушка и внучек».
19.45 Х/ф «ПРИКЛЮЧЕНИЯ ШЕРЛОКА ХОЛМСА И ДОКТОРА ВАТСОНА». «СМЕРТЕЛЬНАЯ СХВАТКА». Своими действиями Шерлок Холмс мешает главе преступного мира профессору Мориарти. Чтобы выжить, Холмсу приходится бежать из Лондона.

ГТРК «МУРМАН»

06.45, 07.15, 07.45, 11.30, 13.40, 17.20, 19.40, 23.55 Вести. Мурманск.

СтеклоПАКЕТ
- НЕМЕЦКОЕ качество
- ГАРАНТИЯ завода-изготовителя до 30 лет
- производство светопрозрачных конструкций из ПВХ и АЛЮМИНИЯ
- Оконные блоки из профиля ПВХ

MONTBLANC 13100 руб.
GEALAN 14 800 руб.
REHAU 14 800 руб.
СКИДКИ до 5%

ВХОДНЫЕ И МЕЖКОМНАТНЫЕ ДВЕРИ

тел.: (815-37)4-14-25, 8921-041-07-59, 8911-326-62-23, 8906-287-94-88

1400 мм
2000 мм
КРЕДИТ "Москомприватбанк"

С нашими окнами Вам не придется отапливать улицу
цены указаны под ключ в панельном доме

ПОЗДРАВЬ УЧИТЕЛЯ!

7 октября - Международный день учителя. Пишите ваши поздравления на этом купоне, а мы бесплатно опубликуем их 5 октября.

Поздравление: _____

Подпись: _____

Купоны принимаются до 3 октября, по адресу: ул. Сафонова, 18.

Санкт-Петербургская академия управления и экономики

Лицензия серия А 169887 от 27.10.2005г.
Свидетельство о государственной аккредитации серия В № 000642 от 24.08.2005г., выданы Федеральной службой по надзору в сфере образования и науки.

Мурманский институт экономики проводит набор студентов на 2007/2008 учебный год:

- на заочную форму обучения с присвоением квалификации "специалист" по специальностям:

080504 «Государственное и муниципальное управление»	Менеджер
080507 «Менеджмент организации»	Менеджер
080109 «Бухгалтерский учет,анализ и аудит»	Экономист
080105 «Финансы и кредит»	Экономист
100103 «Социально-культурный сервис и туризм»	Специалист по сервису и туризму
032001 «Документоведение и документационное обеспечение управления»	Документовед

- по направлению подготовки:

080100 «Экономика»	степень "бакалавр экономики"
521500«Менеджмент»	степень "бакалавр менеджмента"

- с применением дистанционных образовательных технологий по специальностям:

080504 «Государственное и муниципальное управление»	Менеджер
080507 «Менеджмент организации»	Менеджер

Это обучение для занятых людей и лиц, проживающих в отдаленных регионах России, но желающих получить образование в столичных вузах.

Приемная комиссия работает по адресу:
183031,г.Мурманск,ул.Халатина,д.7,каб.102. Справки по тел.: 43-28-28.

ПЯТНИЦА, 5 ОКТЯБРЯ

Солнце восход 08.14 заход 18.53
Луна – новолуние
Полная вода 02.54 высота 3,1 м; 15.48 высота 3,0 м
Малая вода 09.37 высота 1,2 м; 22.10 высота 1,4

ОРТ

05.00 Новости.
05.05 Доброе утро.
09.00 Новости.
09.20 Малахов +.
10.30 Модный приговор.
11.20 Контрольная закупка.
12.00 Новости.
12.20 Т/с «АГЕНТ НАЦИОНАЛЬНОЙ БЕЗОПАСНОСТИ».
13.20 Т/с «ДЕТЕКТИВЫ».
14.00 Другие Новости.
14.30 Фабрика звезд. Дома.
15.00 Новости.
15.20 Без комплексов.
16.20 Понять. Простить.
17.00 Федеральный судья.
18.00 Вечерние Новости.
18.20 Пусть говорят.
19.00 Поле чудес.
20.00 Т/с «ТАТЬЯНИН ДЕНЬ».
21.00 Время.
21.25 КВН. Высшая лига. Музыкальный фестиваль в Юрмале.
00.00 Остросюжетный фильм «ХЕЛЛБОЙ: ПАРЕНЬ ИЗ ПЕКЛА».
02.20 Вуди Аллен в комедии «ЗАГАДОЧНОЕ УБИЙСТВО В МАНХЭТТЕНЕ».
04.10 Приключенческий сериал «СОБАЧЬЕ ДЕЛО».

РОССИЯ

05.00 Доброе утро, Россия!
08.00 Чингисхан.
08.30 Мусульмане.
08.45 Илья Древнов, Борис Плотников, Александр Берда и Александр Наумов в т/с «ЭКСПЕРТЫ».
10.45 Вести.
11.00 Вести.
11.30 Местное время.
11.50 Властелин ума.
12.20 Игра воображения.
12.50 М/ф «Царевна - лягушка», «Лужа».
13.40 Местное время.
14.00 Вести.
14.10 Ирина Цывина, Вячеслав Волков и Игорь Юртаев в т/с «СВОЯ КОМАНДА».
14.40 Екатерина Кабак, Мария Климова, Степан Старчиков, Галина Польских, Олег Морозов и Дмитрий Мартынов в т/с «МАЧЕХА».
15.30 Суд идет.
16.30 Т/с «КУЛАГИН И ПАРТНЕРЫ».
17.00 Вести.
17.20 Местное время.
17.40 Т/с «АНГЕЛ-ХРАНИТЕЛЬ».
18.40 Т/с «ДЕРЖИ МЕНЯ КРЕПЧЕ».
19.40 Местное время.
20.00 Вести.
20.15 Пятая студия.
20.50 Спокойной ночи, малыши!
21.00 Юрмала - 2007. Фестиваль юмористических программ.
23.00 Игорь Черневич, Константин Воробьев и Зоя Буряк в детективе «МУЖЧИНЫ НЕ ПЛАЧУТ. ЧЕРНЫЙ ЮМОР».
01.00 Элизабет Шу в триллере «ПЕРВОРОЖДЕННЫЙ». США.
03.05 Дорожный патруль.
03.15 Т/с «ЗАКОН И ПОРЯДОК». США.
04.05 «Евроньюс» на русском языке.

НТВ

06.00 Сегодня утром.
09.05 Наше все!
10.00 Сегодня.
10.20 Лихие 90-е.
10.55 Сериал «ТАКСИСТКА-4».
13.00 Сегодня.
13.25 Остросюжетный сериал «ЧАС ВОЛКОВА».
14.30 Т/с «ЗАЩИТА КРАСИНА».
15.30 Обзор. Спасатели.
16.00 Сегодня.
16.30 Т/с «ВОЗВРАЩЕНИЕ МУХТАРА-2».
18.30 Обзор. Чрезвычайное происшествие.
19.00 Сегодня.
19.45 Следствие вели...
20.40 Чрезвычайное происшествие. Расследование.
21.05 Ты - суперстар.
23.00 Курт Расселл в криминальном фильме «АВАРИЯ». США.
01.00 Вэл Килмер, Николь Кидман, Томми Ли Джонс и Джим Кэрри в фильме «БЭТМЕН НАВСЕГДА». США.
03.20 Баскетбол. Чемпионат Европы в Италии. Женщины.
04.55 Т/с «ЦЕНТР ВСЕЛЕННОЙ».
05.15 М/с «Богатенький Ричи-2».

КУЛЬТУРА

06.30 «Евроньюс» на русском языке.
10.00 Новости культуры.
10.20 Программа передач.
10.30 Х/ф «БЕЗ ВИНЫ ВИНОВАТЫЕ».
12.25 Живое дерево ремесел.
12.35 Культурная революция.
13.30 Д/с «Ни дня без строчки. Трава забвения».
14.00 Х/ф «ДНЕВНИК ДИРЕКТОРА ШКОЛЫ».
15.15 Тамара Семина в моноспектакле по пьесе Е.Кузнецовой «ПАРНЫЙ ТАНЕЦ В ОДИНОЧКУ».
16.00 М/ф «Буренка из Масленкино», «Картинки с выставки».
16.20 В музей - без поводка.
16.35 Т/с «НОВЫЕ ПРИКЛЮЧЕНИЯ ЛЕССИ».
16.55 Энциклопедия. Тадеуш Костюшко.
17.05 Д/с «Поместье сурикат».
17.30 За семью печатями.
18.00 Разночтения. Хроники литературной жизни.
18.30 Звезды XXI века. Концерт артистов мирового балета.
19.00 Смехоностальгия.
19.30 Новости культуры.
19.50 Свой взгляд. Специальный репортаж.
20.10 Сферы.
20.50 Род Тэйлор и Джейн Фонда в фильме «ВОСКРЕСЕНЬЕ В НЬЮ-ЙОРКЕ». США.
22.35 Линия жизни. Александр Зацепин.
23.30 Новости культуры.
23.50 Кто там...
00.20 Дни Китая. Х/ф «ВЕСЕННЕЕ МЕТРО».
01.50 Мировые сокровища культуры. «Шибам. В Чикагопустыне трескается глина».
02.05 Программа передач.
02.10 Сферы.
02.50 Мировые сокровища культуры. «Древний портовый город Хой Ан».
03.05 Программа передач.

ТВ ЦЕНТР

06.00 Настроение.
08.30 События.
08.50 Петровка, 38.
09.00 История государства Российского.
09.05 Х/ф «ДОЖИВЕМ ДО ПОНЕДЕЛЬНИКА».
11.15 Петровка, 38.
11.30 События.
11.50 Петр Вельяминов в детективе «ХИЩНИКИ».
13.25 Т/с «ЗВЕЗДА ЭПОХИ».
14.30 События.
14.50 История государства Российского.
14.55 Опасная зона.
15.30 Детективный сериал «ЗАКОН ВОЛЬФА».
16.30 Новое «Времечко».
17.30 События.
17.55 Деловая Москва.
18.15 Наши любимые животные.
18.50 Т/с «ГОРОДСКОЙ РОМАНС».
19.50 История государства Российского.
19.55 В центре внимания. «Жизнь после спорта».
20.30 События.
21.05 Уилл Симт и Сэлма Хайек в боевике «ДИКИЙ, ДИКИЙ ВЕСТ».
23.05 Момент истины.
00.00 События. 25-й час.
00.30 Петровка, 38.
00.50 Фильм Бахтиера Худойназарова «КОШ БА КОШ».
02.50 Т/с «ОДНО ДЕЛО НА ДВОИХ».
03.40 Х/ф «ПЕРВОЕ СВИДАНИЕ».
05.10 Улица твоей судьбы. «Те, кого мы любили когда-то».
05.45 М/ф «Волшебная палочка», «Муха-Цокотуха».

РЕН ТВ

06.00 Утренний музыкальный канал.
06.30 М/с «Могучие рейнджеры. Космический патруль «Дельта».
06.50 Т/с «ТРОЕ СВЕРХУ».
07.15 Т/с «ДРУЗЬЯ».
07.35 Ради смеха.
08.00 Т/с «СОЛДАТЫ-13».
09.00 Вечер с Тиграном Кеосаяном.
09.30 «24». Информационная программа.
10.00 Званый ужин.
11.00 Час суда.
12.30 «24». Информационная программа.
13.00 Т/с «КОЛОБКОВ. НАСТОЯЩИЙ ПОЛКОВНИК!»
14.00 Т/с «СОЛДАТЫ-13».
15.00 Курт Расселл, Рэй Лиотта в триллере «НЕЗАКОННОЕ ВТОРЖЕНИЕ». США–Япония.
17.30 «Бабий бунт» против Павла Глобы.
18.00 Званый ужин.
20.00 Сергей Бодров-младший, Виктор Сухоруков в боевике «БРАТ».
22.15 Частные истории.
23.15 Смех в большом городе. «Дальние родственники».
00.10 Криста Аллен в фильме «ЭММАНЮЭЛЬ: МЕЧТЫ И СНОВИДЕНИЯ». Франция-Ирландия-Голландия.
02.15 Схема смеха.
02.55 Естественный отбор.
03.40 Ради смеха.
04.00 Ночной музыкальный канал.

7 ТВ

05.00, 06.00, 07.00, 08.00, 09.00, 10.00, 11.00, 12.00, 13.00, 14.00, 15.00, 16.00, 17.00, 18.00, 19.00, 20.00, 21.00, 22.00, 23.00, 00.00, 01.00, 02.00, 03.00, 04.00 7 новостей.
05.05 Веселые старты.
06.05, 07.05, 04.45 Музыкальный трек.
06.15 Зарядка для страны.
06.30 М/с «ГРАН-ПРИ».
07.15 Т/с «ПЛЯЖНАЯ КОМПАНИЯ».
08.05 Бокс. Открытый чемпионат Московской области.
09.05 NHL. Классика.
10.05, 16.05, 03.45 Магия оружия.
10.20, 16.20, 17.20 Экстрим: начало века.
11.05, 01.05 Бега и скачки.
11.35, 21.05, 00.05 Диалоги о рыбалке. Классика.
12.05, 20.35 Академия нахлыста.
12.20, 00.20 Бразильский футбол.
13.05 Обзор мирового футбола.
14.05, 18.05, 01.35 Гонки RTCC.
14.20 Total Регби.
15.05 Планета рыбака.
15.35 Game Sport. Обзор компьютерных игр.
17.05 Планета Х.
18.20 Женщины в спорте.
19.05, 03.05 Классика. NBA.
20.05 Киберспорт.
20.20 Звезда автострады.
21.20 Motor World.
22.05 Дартс. Премьер Лига 2007.
23.05 Покер. Мировая серия.
02.05 Мировой супербайк. Обзор 12-го этапа (Рим, Италия).
02.45 Только не это!
04.05 Футбол. Женщины. Первый отборочный раунд молодежного Чемпионата Европы-2008. Италия - Россия.

СПОРТ

04.35 Хоккей. Чемпионат России. «Динамо» (Москва) - СКА (Санкт-Петербург).
06.45 Вести-спорт.
07.00 Зарядка с чемпионом.
07.10 М/ф «Приключения Мюнхгаузена. Павлин», «Приключения Мюнхгаузена. Чудесный остров».
07.35 М/с «Рэдволл».
08.00 Мастер спорта.
08.15 Т/с «СВОЯ КОМАНДА».
08.45 Мир детского спорта.
09.00 Вести-спорт.
09.10 Точка отрыва.
09.40 Автоспорт. Чемпионат мира по ралли. «Ралли Испании». Пролог.
10.15 Футбол. Кубок УЕФА. «Ольборг» (Дания) - «Сампдория» (Италия).
12.20 Вести-спорт.
12.25 Футбол. Кубок УЕФА. «Локомотив» (Россия) - «Мидтьюлланд» (Дания).
14.45 Скоростной участок.
15.15 Рыбалка с Радзишевским.
15.30 Один на один с океаном.
16.05 Футбол России. Перед туром.
16.40 Вести-спорт.
16.55 Хоккей. Чемпионат России. ЦСКА - «Локомотив» (Ярославль).
21.25 Вести-спорт.
21.45 Вести-спорт.
21.50 Гандбол. Лига чемпионов. Мужчины. «Чеховские медведи» (Россия) - «Гамбург» (Германия).
23.40 Точка отрыва.
00.10 Футбол России. Перед туром.
00.45 Вести-спорт.
00.55 Хоккей. Чемпионат России. «Металлург» (Магнитогорск) - «Витязь» (Чехов).
03.00 Современное пятиборье. Кубок мира. Финал.
04.10 Один на один с океаном.

ТНТ БЛИЦ

05.45 Т/с «ЛЮБОВЬ И ТАЙНЫ САНСЕТ БИЧ».
06.30 Такси.
06.55 Глобальные новости.
07.00 *НОВОСТИ.*
07.30 *ТЕЛЕРЫНОК.*
08.00 *НОВОСТИ.*
08.30 Утро. ТНТ.
10.00 Комедия «СЧАСТЛИВЫ ВМЕСТЕ».
11.00 М/с «Губка Боб Квадратные штаны».
11.30 М/с «Ракетная мощь».
12.00 М/с «Ох уж эти детки!».
12.30 М/с «Настоящие монстры».
13.00 М/с «Котопес».
13.30 Такси.
14.00 *ТЕЛЕРЫНОК.*
14.30 Комедия «САША+МАША».
15.00 Дом-2. Мечты сбываются.
16.00 Комедия «СТРАНА ЧУДАКОВ».
18.00 Комедия «СЧАСТЛИВЫ ВМЕСТЕ».
19.00 *НОВОСТИ.*
19.30 МОСКВА: инструкция по применению.
20.00 Интуиция.
21.00 Дом-2. Мечты сбываются.
22.00 Комеди Клаб.
23.00 Наша Russia.
23.25 Смех без правил.
00.25 «Секс» с Анфисой Чеховой.
01.00 ДОМ-2. После заката.
01.30 Наши песни.
01.45 Необъяснимо, но факт.
02.40 Комедийный боевик «ПОЛИЦЕЙСКАЯ ИСТОРИЯ».
04.20 Дом-2. Зимовка.
05.10 Плохие девчонки.

СТС ТВ-21

07.00 Наше утро.
09.00 *ТЕЛЕГАЗЕТА «ТВ-21».*
09.30 Т/с «ТАНЦЫ ПОД ЗВЕЗДАМИ».
10.30 Т/с «ВСЕ СМЕШАЛОСЬ В ДОМЕ».
11.30 Т/с «БЕЗМОЛВНЫЙ СВИДЕТЕЛЬ».
12.30 Кино в деталях.
13.30 *НОВОСТИ 21 КАНАЛА.*
14.00 *ТЕЛЕГАЗЕТА «ТВ-21».*
14.30 М/с «Приключения Джеки Чана».
15.00 М/с «Легенда о Тарзане».
15.30 М/с «Чародейки».
16.00 Т/с «ТАИНСТВЕННЫЙ ПОРТАЛ».
16.30 Галилео.
17.00 Комедия «МОЯ ПРЕКРАСНАЯ НЯНЯ».
17.30 *ТЕЛЕГАЗЕТА «ТВ-21».*
18.00 Т/с «ТАНЦЫ ПОД ЗВЕЗДАМИ».
19.00 Комедия «ПАПИНЫ ДОЧКИ».
19.30 *НОВОСТИ 21 КАНАЛА.*
20.00 Т/с «КАДЕТСТВО».
21.00 Криминальный триллер «УБИТЬ БИЛЛА–2». США.
23.30 Звонок.
00.30 *НОВОСТИ 21 КАНАЛА.*
01.00 *ТЕЛЕГАЗЕТА «ТВ-21».*

ДТВ

06.00 Удачное утро.
06.50 Музыка.
06.55 Мультфильмы.
08.00 Самое смешное видео.
08.30 Карданный вал +.
08.55 Неслучайная музыка.
09.00 Телемагазин.
09.30 Как уходили кумиры. Юрий Сенкевич.
10.00 Х/ф «С ЛЮБОВЬЮ, ЛИЛЯ».
12.10 Мультфильмы.
12.25 Каламбур.
12.55 Комедийный детектив «АГЕНТСТВО АЛИБИ».
13.25 Маски-шоу.
13.50 Детектив «КРУТОЙ УОКЕР».
14.50 Детектив «C.S.I. МЕСТО ПРЕСТУПЛЕНИЯ ЛАС-ВЕГАС».
15.50 Х/ф «ОХОТНИКИ ЗА КОСТЯМИ».
18.00 Невероятная коллекция мистера Рипли.
18.55 Самое смешное видео.
19.30 Каламбур.
20.00 Маски-шоу.
20.30 Экстра.
21.30 Жулики.
22.00 Детектив «C.S.I. МЕСТО ПРЕСТУПЛЕНИЯ ЛАС-ВЕГАС».
23.00 Голые и смешные 2007.
00.00 Территория призраков.
01.00 Мистический сериал «МЕРТВАЯ ЗОНА».
02.00 Ночной клуб.
03.00 Х/ф «ИНЪЕКЦИЯ СМЕРТИ».
04.25 Как уходили кумиры. Юрий Сенкевич.
04.45 Деньги с неба.
05.00 Музыка.

ЗВЕЗДА

06.00, 18.30 Д/с «Крылья Отчизны».
06.30, 19.00 Д/с «Потрясающие каскадерские трюки».
07.00, 13.30 Мультфильмы.
07.30 Путешествие в Россию.
08.00, 23.00 Д/ф «Кто убил Рихарда Зорге?».
09.00, 13.00, 18.00, 22.00 Новости.
09.15 Х/ф «ЖИЗНЬ КЛИМА САМГИНА».
10.40, 21.30 Документальный детектив. «Засада на золотой тропе. Дело 1999 года».
11.10 Х/ф «УВОЛЬНЕНИЕ НА БЕРЕГ».
13.15 Кубок России по автомобильным кольцевым гонкам.
14.00 Х/ф «ПОСЛЕДНЯЯ ДВОЙКА».
15.20, 05.00 Д/с «Борьба за выживание».
16.20 Олег Ефремов в фильме «ПЕРВАЯ ВСТРЕЧА, ПОСЛЕДНЯЯ ВСТРЕЧА».
19.30 Х/ф «СТАРШАЯ СЕСТРА».
22.30 Внедрение.
00.00 Чемпионат России по мини-футболу. Суперлига. 6-й тур.
01.25 Х/ф «ГОРОЖАНЕ».
03.05 Х/ф «ХРОНИКА ПИКИРУЮЩЕГО БОМБАРДИРОВЩИКА».

5 КАНАЛ

06.00, 06.35, 07.00, 07.35, 08.00, 08.35, 09.00 Утро в большой стране.
06.30, 07.30, 08.30, 09.30 Сейчас.
06.50, 08.50, 07.50 Сейчас о спорте.
09.40 Живая история. «Война и мир».
10.30 Сейчас.
10.40 Т/с «СЕРДЦУ НЕ ПРИКАЖЕШЬ».
11.30 Д/ф «Египет в мумиях».
12.30 Сейчас.
12.45 Женщины в политике. «Беназир Бхутто».
13.45 Прогресс.
14.30 Сейчас.
14.45 Открытая студия.
15.45 Дом быта.
16.05 Х/ф «УЗНИК ЗАМКА ИФ».
17.35 Т/с «МЕДИУМ».
18.30 Сейчас.
19.00 Т/с «СЕРДЦУ НЕ ПРИКАЖЕШЬ».
20.00 Т/с «ВРАЧЕБНАЯ ТАЙНА».
21.00 Экстренный вызов 112.
21.25 Х/ф «ФАНТОМАС ПРОТИВ СКОТЛАНД-ЯРДА».
23.20 Д/ф «Группа REM. В пути».
00.25 Х/ф «ЖИВОТ АРХИТЕКТОРА».
02.45 Д/с «Призраки».

ТВ СФ

19.00 Информационно-развлекательная программа «Добрый вечер, Североморск!».
19.30 Х/ф «ДЬЯВОЛ НОСИТ PRADA». Мечтающая стать журналисткой провинциальная девушка Андреа по окончании университета получает должность помощницы всесильной Миранды Пристли – деспотичного редактора одного из крупнейших нью-йоркских журналов мод. Вскоре ей предстоит узнать все ужасы глянцевого мира, а главное – сделать выбор между карьерой и любовью.

ГТРК «МУРМАН»

06.45, 07.15, 07.45, 11.30, 13.40, 17.20, 19.40, 23.55 Вести. Мурманск.

Погода в Североморске

С 28 сентября по 4 октября	Температура: День	Температура: Ночь	Ветер: Направление	Ветер: Скорость
Пятница	+8	+10	+2	+4
Суббота	+10	+12	+4	+6
Воскресенье	+10	+12	+2	+4
Понедельник	+10	+12	+4	+6
Вторник	+9	+11	+4	+6
Среда	+9	+11	+4	+6
Четверг	+9	+11	+4	+6
	ю-з		ю-з, з	9-14
	ю-з, з		9-14	
	ю-з, ю		4-9	
	ю-з		8-13	
	ю-з, з		9-14	
	ю-з, з		9-14	
	ю-з, з		9-14	

солнечно, дождь, облачно, перемен. обл., гроза, снег

Спонсор прогноза погоды ИП Якунина «Кофе-автоматы»

ТрансКонтейнер Плюс
Лицензия ГСС-51-10826 выдана 16.03.2004 г. МосРТИ
КОНТЕЙНЕРНЫЕ ПЕРЕВОЗКИ

(8–815–2) 48–02–38
с 9 до 16 ч.
(8–815–2) 70–03–74
8–921–709–00–50
8–911–3000–374
Отправка 3, 5, 20т контейнеров с грузчиками или без
Заказ контейнеров на любое число (за сутки до отправки)
Оплата за наличный и безналичный расчет и по воинским требованиям
Выдача всех финансовых документов
Отправка контейнера в любую точку России, СНГ
Оформление документов на дому

«ОКОННАЯ ПАНОРАМА»
металлопластиковые ОКНА
ARтес гарантия 10 лет
Замеры и расчеты БЕСПЛАТНО
Срок изготовления от 3 до 5 раб. дней
5-61-32
8-911-318-18-20
г. Североморск, ул. Советская, 22а (за маг. «Сейд»)
ПН-ПТ с 10 до 18, без обеда
СБ с 10 до 17. ВС – вых.
г. Полярный - установка
металлические ДВЕРИ
«SUPER» ДВЕРИ
Защитные ролл-ставни

СУББОТА, 6 ОКТЯБРЯ

Солнце восход 08.17 заход 18.49
Луна – новолуние
Полная вода 04.10 высота 3,1 м; 17.09 высота 3.0 м
Малая вода 10.53 высота 1,1 м; 23.22 высота 1,3 м

ОРТ

05.30 Олег Ефремов, Анастасия Вертинская в фильме «СЛУЧАЙ С ПОЛЫНИНЫМ».
06.00 Новости.
06.10 Фильм «СЛУЧАЙ С ПОЛЫНИНЫМ».
07.20 Играй, гармонь любимая!
08.00 М/ф «Алладин», «Микки Маус и его друзья».
09.00 Слово пастыря.
09.10 Здоровье.
10.00 Новости.
10.20 Смак.
10.50 Жена для олигарха.
12.00 Новости.
12.10 Премьера. Наедине со страхом.
13.00 Лариса Гузеева и Никита Михалков в фильме «ЖЕСТОКИЙ РОМАНС».
16.00 Новые песни о главном.
17.30 Ералаш.
18.00 Времена.
19.00 Стенка на стенку.
20.00 Ледниковый период.
21.00 Время.
21.20 Ледниковый период.
23.30 Брэд Питт в комедии Гая Ричи «БОЛЬШОЙ КУШ».
01.30 Барбра Стрейзанд, Ник Нолти в фильме «ПРИНЦ ПРИЛИВОВ».
04.00 Фильм «СТРАШНО ЖУТКОЕ КИНО».

РОССИЯ

06.00 Доброе утро, Россия!
07.30 Студия «Здоровье».
08.00 Вести.
08.10 Местное время.
08.20 Военная программа.
08.45 Утренняя почта.
09.20 Субботник.
10.00 Вокруг света.
11.00 Вести.
11.10 Местное время.
11.20 Национальный интерес.
12.20 Василий Шлыков, Татьяна Скороходова и Евгений Дворжецкий в боевике «РИСК БЕЗ КОНТРАКТА».
14.00 Вести.
14.25 Местное время.
14.35 Я вернусь... Игорь Тальков.
15.35 М/ф «АСТЕРИКС И ВИКИНГИ».
16.50 М/ф «Аленький цветочек».
17.35 Субботний вечер.
19.35 Танцы на льду. Ваш выбор.
20.00 Вести.
20.20 Ревизор.
20.50 Марат Башаров, Любовь Толкалина, Алексей Серебряков, Сергей Шакуров, Александр Галибин, Андрей Смоляков и Дмитрий Нагиев в фильме Егора Кончаловского «КОНСЕРВЫ».
23.15 Владислав Галкин, Даниил Страхов, Виктор Бычков, Андрей Ташков и Ольга Арнтгольц в остросюжетном фильме «ЖАРКИЙ НОЯБРЬ».
01.15 Том Сайзмор и Джейсон Ли в триллере по роману Стивена Кинга «ЛОВЕЦ СНОВ». США-Канада.
03.25 Жерар Депардье, Кароль Буке и Жан Рошфор в фильме «БЛАНШ». Франция.
05.00 «Евроньюс» на русском языке.

НТВ

06.00 Криминальный фильм «АВАРИЯ». США.
07.30 Сказки Баженова.
08.00 Сегодня.
08.15 Золотой ключ.
08.45 Без рецепта. Доктор Бранд.
09.20 Смотр.
10.00 Сегодня.
10.20 Главная дорога.
10.55 Кулинарный поединок.
12.00 Квартирный вопрос.
13.00 Сегодня.
13.25 Особо опасен!
14.00 Леонид Харитонов в комедии «СОЛДАТ ИВАН БРОВКИН».
16.00 Сегодня.
16.25 Женский взгляд. Нелли Кобзон.
17.00 Своя игра.
17.55 Детективный сериал «ЗАКОН И ПОРЯДОК».
19.00 Сегодня.
19.40 Профессия-репортер.
20.05 Программа максимум.
21.05 Русские сенсации.
21.55 Ты не поверишь!
22.45 Реальная политика.
23.25 Том Круз в боевике «МИССИЯ НЕВЫПОЛНИМА». США.
01.40 Микс-файт М-1. Бои без правил.
02.30 Сильвестр Сталлоне в боевике «ПОБЕГ К ПОБЕДЕ». США.
04.30 Баскетбол. Чемпионат Европы в Италии. Женщины. Полуфинал.

КУЛЬТУРА

06.30 «Евроньюс» на русском языке.
10.00 Программа передач.
10.10 Библейский сюжет.
10.40 Х/ф «ТЫ МОЙ ВОСТОРГ, МОЕ МУЧЕНЬЕ...»
12.05 Мировые сокровища культуры. «Киото. Форма и пустота».
12.20 Кто в доме хозяин.
12.50 Х/ф «ОГОНЬ, ВОДА И... МЕДНЫЕ ТРУБЫ».
14.10 М/ф «День рождения».
14.25 Путешествия натуралиста. Ведущая Марина Голуб.
14.50 К 90-летию со дня рождения скульптора. Планета Михаила Аникушина.
15.30 Х/ф «ПЕЧКИ-ЛАВОЧКИ».
17.10 В Вашем доме. Юрий Энтин и Евгений Крылатов.
17.55 Магия кино.
18.35 Партия главных. Великие голоса XX века.
19.00 Д/с «У истории на кухне».
19.55 Фестиваль фестивалей. К 80-летию театра «Ленком». Г.Горин. «КОРОЛЕВСКИЕ ИГРЫ».
22.00 Новости культуры.
22.25 Х/ф «К СЕВЕРУ ЧЕРЕЗ СЕВЕРО-ЗАПАД».
00.35 Д/ф «Морис Шевалье. Сердце, которое поет».
01.35 Мировые сокровища культуры. «Берлинский остров музеев. Прусская сокровищница».
01.50 Программа передач.
01.55 Д/с «У истории на кухне».
02.50 Программа передач.

ТВ ЦЕНТР

06.15 Х/ф «ПОЕЗДКИ НА СТАРОМ АВТОМОБИЛЕ».
08.00 АБВГДейка.
08.30 Православная энциклопедия.
09.00 Живая природа. Полярный медведь.
09.45 История государства Российского.
10.10 Фильм-сказка «ФИНИСТ-ЯСНЫЙ СОКОЛ».
11.30 События.
11.50 Д/ф «Легенда по имени Святослав».
12.50 Линия защиты.
13.40 Городское собрание.
14.30 События.
14.50 Гордон Браун в фильме Леонида Млечина «МАЛЕНЬКИЕ СЛАБОСТИ ЖЕЛЕЗНОГО КАНЦЛЕРА».
15.35 Х/ф «ПРИКАЗАНО ВЗЯТЬ ЖИВЫМ».
17.30 События.
17.45 Петровка, 38.
18.00 Горячие точки холодной войны. «Военно-морское противостояние».
19.00 Т/с «ЧИСТО АНГЛИЙСКОЕ УБИЙСТВО». «ПЛОХИЕ ИЗВЕСТИЯ».
21.00 Постскриптум.
22.10 Народ хочет знать.
23.20 События.
23.35 Ричард Гир и Вайнона Райдер в фильме «ОСЕНЬ В НЬЮ-ЙОРКЕ».
01.40 Боевик «ДИКИЙ, ДИКИЙ ВЕСТ».
03.35 Боевик «ДЕМОНЫ ВОЙНЫ».

РЕН ТВ

06.00 Гран-при.
06.25 М/с «Космические ковбои».
06.50 М/с «Инопланетяне».
07.10 М/ф «Дарю тебе звезду».
07.20 Схема смеха.
08.00 Сергей Бодров-младший, Виктор Сухоруков в боевике «БРАТ».
09.55 Формула - 1. Гран-при Китая. Квалификация.
11.10 Очевидец представляет: самое смешное.
12.30 «24». Информационная программа.
13.00 Военная тайна.
14.00 Т/с «СОЛДАТЫ-13».
18.00 Дальние родственники.
19.00 Неделя.
20.00 Сергей Бодров, Виктор Сухоруков, Сергей Маковецкий в боевике «БРАТ 2».
23.00 С.С.С.Р. (Слухи. Скандалы. Сенсации. Расследования.).
00.00 Дьюган Хэйз в фильме «СЕКС-ФАЙЛЫ: ДРЕВНИЕ ЖЕЛАНИЯ». США-Франция-Голландия.
01.55 Схема смеха.
02.50 Естественный отбор.
03.35 Рекламный облом.
03.55 Ночной музыкальный канал.

7 ТВ

05.00, 06.00, 07.00, 08.00, 09.00, 10.00, 11.00, 12.00, 13.00, 14.00, 15.00, 17.00, 18.00, 19.00, 20.00, 21.00, 22.00, 23.00, 00.00, 01.00, 02.00, 03.00, 04.00 7 новостей.
05.05 Веселые старты.
06.05, 07.05, 04.45 Музыкальный трек.
06.15 Зарядка для страны.
06.30 М/с «Гран-при».
07.15, 02.45, 03.30 Только не это!
07.30 Экстремальный спорт.
08.05 Армейский рукопашный бой. Международный турнир на Кубок губернатора Московской области.
09.05 Гольф сегодня.
09.35 Touch the sky.
10.05 AutoFashion.
10.20 Мировые скачки.
11.05 Легкая атлетика. Журнал IAAF.
11.35, 21.05, 00.05 Диалоги о рыбалке. Классика.
12.05, 20.35 Академия нахлыста.
12.20 Планета рыбака.
13.05 Пропуск в паддок MotoGP.
13.20 Кубок новичков Red Bull MotoGP (Брно, Чехия).
14.05 Гонки RTCC.
14.20 Che-rolet в Мировом туринге.
15.05 FIA GT. Обзор 9-го этапа (Ногаро, Франция).
15.35 Seat в Мировом Туринге.
16.00 IFM. 8-й этап (Монца). 1-я гонка.
17.05 Звезда автострады.
17.20 Sports Watch.
18.05, 01.35 Автоспорт России. Суперсерия.
18.20 Total Регби.
19.05 KOTV: классика бокса.
20.05 Бега и скачки.
21.20 Rally Action.
22.05 Дартс. Премьер-лига 2007.
23.05 Бильярд. Мастера мирового пула.
00.20 Motor World.
01.05 Картинг.
02.05 Обзор мирового футбола.
03.05 Феномен Ferrari.
03.45 Магия оружия.
04.05 Бокс. Открытый чемпионат Московской области.

СПОРТ

04.50 Футбол. Лига чемпионов. ЦСКА (Россия) - «Фенербахче» (Турция).
07.00 Вести-спорт.
07.10 Гандбол. Лига чемпионов. Мужчины. «Чеховские медведи» (Россия) - «Гамбург» (Германия).
09.00 Вести-спорт.
09.10 Летопись спорта. Дни рождения великих советских хоккейных клубов.
09.40 Футбол России. Перед туром.
10.15 Футбол. Кубок УЕФА. «Хэкен» (Швеция) - «Спартак» (Москва, Россия).
12.20 Футбол. Журнал Лиги чемпионов.
12.55 Вести-спорт.
13.00 Вести-спорт.
13.10 Бильярд. Гран-при городов Евразии. Кубок Минска.
15.15 Профессиональный бокс. Хуан Мануэль Маркес (Мексика) против Джимрекса Джака (Филиппины).
16.35 Вести-спорт.
16.50 Регби. Кубок мира. 1/4 финала..
18.55 Футбол. Премьер-лига. «Сатурн» (Московская область) - «Динамо» (Москва).
20.55 Вести-спорт.
21.15 Вести-спорт. Местное время.
21.20 Волейбол. Чемпионат России. Мужчины. «Динамо-Янтарь» (Калининград) – «ЗСК-Газпром» (Сургут).
22.50 Регби. Кубок мира. 1/4 финала.
00.45 Вести-спорт.
00.55 Футбол. Чемпионат Италии.
03.00 Гандбол. Лига чемпионов. Мужчины. «Чеховские медведи» (Россия) - «Гамбург» (Германия).

ТНТ БЛИЦ

07.00 М/с «Эй, Арнольд».
08.40 Наши песни.
09.05 *НОВОСТИ.*
09.35 *ТЕЛЕРЫНОК.*
10.00 Школа ремонта.
11.00 Бешенл Джеографик.
11.30 Шоу Ньюс.
12.00 Битва экстрасенсов.
13.00 Клуб бывших жен.
14.00 COSMOPOLITAN.
15.00 Х/ф «ШАГ ВПЕРЕД».
17.05 Комедия «САША+МАША».
18.00 Ребенок-робот-2.
19.00 *БОЛЬШИЕ НОВОСТИ.*
19.30 «М-БОКС» представляет: «Доктор Дик». Швеция.
19.30 Шоу Ньюс.
20.00 Гипноз.
21.00 Дом-2. Мечты сбываются.
22.00 Комеди Клаб.
23.00 Наша Russia.
23.25 Убойная лига.
00.25 «Секс» с Анфисой Чеховой.
01.00 ДОМ-2. После заката.
01.35 Наши песни.
01.50 Комедийный боевик «ПОЛИЦЕЙСКАЯ ИСТОРИЯ 2».
03.40 Дом-2. Зимовка.
04.35 Плохие девчонки.
06.05 Комедия «МАСКИ-ШОУ».

СТС ТВ-21

09.00 Улица Сезам.
09.30 Пукка.
10.05 М/ф «Тайна третьей планеты».
11.05 М/ф «Винни и слонотоп».
12.20 М/ф «Тристан и Изольда».
14.00 Звонок.
15.00 Ты – супермодель-4.
16.00 ТЕЛЕГАЗЕТА «ТВ-21».
16.30 Х/ф «УБИТЬ БИЛЛА – 2»
19.00 СТС зажигает суперзвезду.
21.00 Комедия «ЗУБНАЯ ФЕЯ». США.
22.45 СТС зажигает суперзвезду. Голосование.
23.55 *ТЕЛЕГАЗЕТА «ТВ-21».*

ДТВ

06.00 Удачное утро.
06.50 Музыка.
07.05 Шоу российских рекордов.
07.55 Тысяча мелочей.
08.25 М/ф «Сафари с Кузей».
08.35 Мультфильмы.
10.25 Комедийный детектив «АГЕНТСТВО АЛИБИ».
10.55 Комедийный детектив «АГЕНТСТВО АЛИБИ».
11.25 Х/ф «БЕССМЕРТНЫЕ ВОЙНЫ».
13.30 Самое захватывающее видео.
14.25 Т/с «СЛЕПОЙ-2».
15.30 Т/с «СЛЕПОЙ-2».
16.30 Детектив «МЫСЛИТЬ КАК ПРЕСТУПНИК».
17.25 Жулики.
17.55 Самое смешное видео.
18.55 Территория призраков.
20.00 Невероятная коллекция мистера Рипли.
21.00 Самое захватывающее видео.
22.00 Детектив «C.S.I. МЕСТО ПРЕСТУПЛЕНИЯ ЛАС-ВЕГАС».
23.00 Детектив «МЫСЛИТЬ КАК ПРЕСТУПНИК».
00.00 Территория призраков.
01.00 Мистический сериал «МЕРТВАЯ ЗОНА».
02.00 Детектив «ПО ЗАКОНАМ ДЕТЕКТИВА».
02.50 Ночной клуб.
04.50 Самое смешное видео.
05.15 В засаде.
05.30 Музыка.

ЗВЕЗДА

06.00 Х/ф «СТАРШАЯ СЕСТРА».
07.50 Х/ф «ЛЕТАЮЩИЙ КОРАБЛЬ».
09.00 Мультфильмы.
09.30 Внедрение.
10.00, 01.25 Большое путешествие.
11.00, 02.25 Д/ф «Утро туманное...».
11.55, 03.20 Х/ф «ЭТО БЫЛО В РАЗВЕДКЕ».
13.35 Д/ф «Мои современники».
15.00 Чемпионат России по мини-футболу. Суперлига. 6-й тур.
16.55 Д/ф «Спасибо за нелетную погоду».
18.00 Новости.
18.15, 05.30 «Казаки».
18.45, 05.00 Д/ф «Уникальная война».
19.30 Х/ф «НЕЖДАННО-НЕГАДАННО».
21.00 Д/с «Экстремальный контакт».
21.30 Х/ф «ЧЕХОВ И К».
23.30 Точка контроля.
00.00 Чемпионат России по мини-футболу. Суперлига. 6-й тур.

5 КАНАЛ

06.00 Д/с «Палитры».
06.40 Д/с «Билет в приключение».
07.10 Х/ф «ЧУЖИЕ ЗДЕСЬ НЕ ХОДЯТ».
08.35 М/с «Титеф».
09.25 М/ф «Подарёнка».
09.50 Х/ф «ТЕНЬ».
11.35 Энергичные люди.
12.20 Х/ф «ПРИКЛЮЧЕНИЕ ТАРЗАНА В НЬЮ-ЙОРКЕ».
13.40 Наболевший вопрос.
14.30 Сейчас.
14.45 Люди встречаются...
15.45 Х/ф «КОМИССАР ПОЛИЦИИ И МАЛЫШ».
17.35 Фильм о фильме. «Вий». Ужас по-советски».
18.30 Сейчас.
19.00 Х/ф «ПОБЕГ».
21.20 Х/ф «ОХОТНИК НА ОЛЕНЕЙ».
00.50 5 песен на Пятом.
01.35 Х/ф «ОНО ЖИВО СНОВА».

ТВ СФ

19.00 Прогноз погоды.
19.05 Детский калейдоскоп. М/ф «Мишки Гамми». Когда-то давным-давно в славном Денвине жили древние Гамми. Они мирно жили с людьми и помогали им. Но, к сожалению, люди становились злыми и вскоре поняли, что они могут справиться и без Гамми. Тогда разразилась война, в которой Гамми помогли добрым людям отстоять их замок...

ГТРК «МУРМАН»

08.10, 11.10, 14.20 Вести. Мурманск.

Санкт-Петербургская академия управления и экономики
Мурманский институт экономики

Лицензия А № 169887 от 27.10.2005г.,
свидетельство о государственной аккредитации В № 000642 от 24.08.05г., выданы Федеральной службой по надзору в сфере образования и науки.

Приглашает на курсы повышения квалификации:
«Документационное обеспечение в кадровом менеджменте»
(74 часа)
По окончании обучения выдается удостоверение о повышении квалификации государственного образца.

Начало обучения с 15 октября 2007 г.

Прием заявлений по адресу:
г. Мурманск, ул. Халатина, 7, каб. 111. Тел. 31-49-05.

Санкт-Петербургская академия управления и экономики
Мурманский институт экономики

Лицензия А № 169887 от 27.10.2005г.,
свидетельство о государственной аккредитации В № 000642 от 24.08.05г., выданы Федеральной службой по надзору в сфере образования и науки.

объявляет набор
на специализированные подготовительные курсы
по следующим специальностям:

- «Социально-культурный сервис и туризм»
- «Государственное и муниципальное управление»
- «Финансы и кредит»
- «Бухгалтерский учет, анализ и аудит»
- «Документоведение и документационное обеспечение управления».

Срок обучения - 6 месяцев с 1 ноября 2007г по 30 апреля 2008 г.

Прием заявлений по адресу:
г. Мурманск, ул. Халатина, 7, каб. 111. Тел. 31-49-05.

ВОСКРЕСЕНЬЕ, 7 ОКТЯБРЯ

Солнце восход 08.21 заход 18.45
Луна – новолуние
Полная вода 05.21 высота 3,1 м; 18.15 высота 3,1 м
Малая вода 11.54 высота 0,9 м

ОРТ

06.00 Новости.
06.10 Нонна Мордюкова, Евгений Киндинов в фильме «МОЛОДЫЕ».
07.50 Служу Отчизне!
08.20 М/ф «Русалочка» , «Черный плащ».
09.20 Умницы и умники.
10.00 Новости.
10.10 Непутевые заметки.
10.30 Пока все дома.
11.20 Фазенда.
12.00 Новости.
12.20 Че Гевара.
14.00 Футбол. Чемпионат России. «Локомотив» - «Зенит».
16.00 Женщины в безвоздушном пространстве.
17.00 Кто хочет стать миллионером?
18.00 Большие гонки.
19.00 Минута славы.
21.00 Время.
21.50 Фабрика звезд.
23.30 Джордж Клуни, Дженнифер Лопес в фильме «ВНЕ ПОЛЯ ЗРЕНИЯ».
01.50 Хамфри Богарт в фильме «В УКРОМНОМ МЕСТЕ».
03.50 Приключенческий сериал «СОБАЧЬЕ ДЕЛО».

РОССИЯ

05.50 Алексей Булдаков в приключенческом фильме «В ДВУХ ШАГАХ ОТ «РАЯ».
07.30 Сельский час.
08.00 Вести.
08.10 Местное время.
08.20 Диалоги о животных.
08.55 Вся Россия.
09.05 Комната смеха.
10.05 Сам себе режиссер.
11.00 Вести.
11.10 Местное время.
11.50 Городок.
12.20 Сто к одному.
13.15 Парламентский час.
14.00 Вести.
14.20 Местное время. Вести-Москва.
14.30 Фитиль №149.
15.15 Вести. Дежурная часть.
15.50 Честный детектив.
16.20 Аншлаг и Компания.
18.05 Танцы на льду.
20.00 Вести недели.
21.00 Специальный корреспондент.
21.30 Владимир Шевельков, Наталья Шамина, Сергей Паршин, Артур Ваха, Любовь Виролайнен и Ольга Самохина в фильме «ЛЮБОВЬ ПОД НАДЗОРОМ».
23.30 Денни Де Вито и Кэти Бэйтс в комедии «СТРАННЫЕ РОДСТВЕННИКИ». США.
01.20 Анастасия Хилл в триллере «ЗАБРОШЕННЫЙ ДОМ». Испания.
03.25 Телефильм «РУГАНТИНО». Италия.
04.10 «Евроньюс» на русском языке.

НТВ

06.05 Боевик «МИССИЯ НЕВЫПОЛНИМА». США.
07.50 М/ф «Бобик в гостях у Барбоса».
08.00 Сегодня.
08.15 Русское лото.
08.40 Дикий мир с Тимофеем Баженовым.
09.05 Счастливый рейс.
10.00 Сегодня.
10.20 Едим дома.
10.55 Их нравы.
11.30 Авиаторы.
12.05 Top Gear.
12.40 Чрезвычайное происшествие.
13.00 Сегодня.
13.25 Лихие 90-е.
14.05 Чрезвычайное происшествие. Расследование.
14.30 Подари жизнь. Благотворительный концерт.
16.00 Сегодня.
16.20 Один день. Новая версия.
17.00 Своя игра.
17.55 Детективный сериал «ЗАКОН И ПОРЯДОК».
19.00 Сегодня. Итоговая программа.
19.50 Чистосердечное признание.
20.20 Чрезвычайное происшествие. Обзор за неделю.
20.55 Главный герой.
22.00 Воскресный вечер.
23.15 Роберт Де Ниро в остросюжетном фильме «ДРУГОЙ». США-Канада.
01.20 Стив Мартин, Майкл Кейн в комедии «ОТПЕТЫЕ МОШЕННИКИ». США.
03.40 Криминальная Россия.
04.05 Баскетбол. Чемпионат Европы в Италии. Женщины. Финал.
05.35 Профессия - репортер.

КУЛЬТУРА

06.30 «Евроньюс» на русском языке.
10.00 Программа передач.
10.10 Укрощение строптивых.
10.40 Х/ф «СОРОК ПЕРВЫЙ».
12.10 «Легенды мирового кино». Федерико Феллини.
12.40 Музыкальный киоск.
13.00 М/ф «Голубой щенок», «Межа», «Летучий корабль».
13.55 Д/с «Однажды, много лет назад...».
14.10 Д/с «Великая гонка в саванне».
15.05 Что делать?
15.50 Эпизоды. Полина Агуреева.
16.35 Х/ф «В ПЕРВЫЙ РАЗ».
18.05 Марио Ланца. Поющий богам.
19.10 Д/с «Силуэты времени».
19.40 Дом актера. Друзья и годы.
20.20 Х/ф «УСПЕХ».
21.55 Загадки истории. «Легенда о «Черной бороде».
22.50 Культ кино. Х/ф «НАШЕСТВИЕ ВАРВАРОВ».
00.40 Широкий формат.
01.05 Джем-5. Концерт Херби Хенкока.
01.35 М/ф для взрослых «Эксперимент», «Икар и мудрецы».
01.50 Программа передач.
01.55 Д/с «Великая гонка в саванне».
02.50 Программа передач.

ТВ ЦЕНТР

05.25 Х/ф «ДОЖИВЕМ ДО ПОНЕДЕЛЬНИКА».
07.30 Право на надежду.
07.55 Дневник путешественника.
08.25 Крестьянская застава.
09.00 Живая природа. Тигр, тигр.
09.45 21 кабинет.
10.15 Наши любимые животные.
10.55 Реальные истории. «МОТОЦИКЛ ИЛИ ЖИЗНЬ».
11.30 События.
11.40 Комедия «МЫ ИЗ ДЖАЗА».
13.25 Алексей Кортнев в программе «Приглашает Борис Ноткин».
13.55 Детективные истории. «Взрыв на правительственной трассе».
14.30 События. Московская неделя.
15.00 Космос: прыжок в завтра. Специальный репортаж.
15.25 Скандальная жизнь. «Возьму кредит».
16.15 Шарон Стоун, Ричард Чемберлен в фильме «АЛЛАН КУОТЕРМЕЙН И ЗАТЕРЯННЫЙ ГОРОД ЗОЛОТА».
18.00 Д/ф «Групповой портрет с Президентом».
18.40 Фильм Станислава Говорухина «БЛАГОСЛОВИТЕ ЖЕНЩИНУ».
21.00 В центре событий.
22.05 Детектив «ПУАРО АГАТЫ КРИСТИ». «ПРОИСШЕСТВИЕ НА МОРЕ».
00.15 События.
00.30 Марк Уолберги Хоакин Феникс в триллере «ЯРДЫ».
02.50 Мел Гибсон в фильме Франко Дзеффирелли «ГАМЛЕТ».
05.05 Т/с «ОДНО ДЕЛО НА ДВОИХ».

РЕН ТВ

06.00 Утренний музыкальный канал.
06.25 М/с «Космические ковбои».
06.50 М/с «Инопланетяне».
07.15 М/ф «Ежик в тумане», «Дюймовочка».
07.55 Схема смеха.
08.35 Очевидец представляет: самое шокирующее.
09.30 Формула - 1: обратный отсчет.
09.45 Формула - 1. Гран-при Китая. Гонка.
12.00 Рекламный облом.
13.00 Неделя.
14.00 С.С.С.Р. (Слухи. Скандалы. Сенсации. Расследования.).
15.00 Дальние родственники.
15.20 Сергей Бодров-младший, Виктор Сухоруков, Сергей Маковецкий в боевике «БРАТ 2».
18.10 Бэрри Уотсон, Эндрю Гловер в фильме ужасов «БУГИМЕН: ЦАРСТВО НОЧНЫХ КОШМАРОВ». США.
20.00 Т/с «4400».
22.00 Фантастические истории. «Проклятие: отлучение от счастья».
23.00 Бои без правил bodogFIGHT.
00.00 Джей Стюарт в фильме «СКАНДАЛЫ: СОСУД ЛЮБВИ». США-Франция-Голландия.
01.55 Фантастические истории. «Тайны снежного человека».
02.55 Невероятные истории.
04.10 Ночной музыкальный канал.

7 ТВ

05.05 Веселые старты.
06.05, 04.45 Музыкальный трек.
06.15 Зарядка для страны.
06.40 Т/с «КАРОЛА КАЗИНИ. НА КРУТЫХ ВИРАЖАХ».
08.00 Спортивная неделя Подмосковья.
08.10 Только не это!
08.30, 10.00, 02.30 Экстремальный спорт.
09.00, 03.05 Триатлон. Кубок мира.
10.30 Классика: финалы Кубка Англии.
11.30 Спортивные танцы. Международный турнир. XXIX-Москвич-2007.
12.30, 01.40 Диалоги о рыбалке. Классика.
12.40 Rally Action.
13.10, 21.10 Картинг.
13.50 Гонки WTCC. 10-й этап (Монца). 1-я гонка.
14.35 Мировой супербайк. 13-й этап, 1-я гонка (Маньи-Кур, Франция).
15.15 Мировой суперспорт. 13-й этап (Маньи-Кур).
16.05 IFM. 8-й этап (Монца). 2-я гонка.
17.00 Пропуск в паддок MotoGP.
17.15 Мировой супербайк. 13-й этап (Маньи-Кур). 2-я гонка.
18.30 Гонки WTCC. 10-й этап, 2-я гонка (Монца, Италия).
19.30 Seat в Мировом Туринге.
19.40 Кубок новичков Red Bull MotoGP (Брно, Чехия).
20.10 Che-rolet в Мировом туринге.
20.40 FIA GT. Обзор 9-го этапа (Ногаро, Франция).
21.40, 01.10 Планета рыбака.
22.10 Мировые скачки.
22.40 Легкая атлетика. Журнал IAAF.
23.10 Total Регби.
23.40 AutoFashion.
00.00 Классика: финалы Кубка Англии.
01.00 Академия нахлыста.
02.05 Game Sport. Обзор компьютерных игр.
02.15 Киберспорт.
04.05 Армейский рукопашный бой. Международный турнир на Кубок губернатора Московской области.

СПОРТ

04.50 Футбол. Лига чемпионов.
07.00 Вести-спорт.
07.10 Волейбол. Чемпионат России. Мужчины. «Динамо-Янтарь» (Калининград) – «ЗСК-Газпром» (Сургут).
09.00 Вести-спорт.
09.10 Страна спортивная.
09.40 Регби. Кубок мира. 1/4 финала.
11.55 Сборная России. Михаил Южный.
12.30 Вести-спорт.
12.35 Вести-спорт.
12.45 Хоккей. Чемпионат России. ЦСКА - «Северсталь» (Череповец).
15.15 Бильярд. Гран-при городов Евразии. Кубок Минска.
16.35 Вести-спорт.
16.50 Регби. Кубок мира. 1/4 финала.
18.55 Футбол. Премьер-лига. ЦСКА - «Луч-Энергия» (Владивосток).
20.55 Вести-спорт.
21.15 Вести-спорт.
21.20 Футбол. Чемпионат Италии.
23.25 Регби. Кубок мира. 1/4 финала.
01.25 Вести-спорт.
01.35 Волейбол. Чемпионат России. Мужчины. «Динамо-Янтарь» (Калининград) – «ЗСК-Газпром» (Сургут).
03.25 Сборная России. Михаил Южный.
04.10 Футбол. Премьер-лига. «Сатурн» (Московская область) - «Динамо» (Москва).

ТНТ БЛИЦ

07.00 М/с «Эй, Арнольд».
08.20 СПИД. Скорая помощь.
08.50 Наши песни.
09.05 *БОЛЬШИЕ НОВОСТИ.*
09.35 *ТЕЛЕРЫНОК.*
10.00 Школа ремонта.
11.00 COSMOPOLITAN.
12.00 Кулинарный дозор.
12.30 Комедия «САША+МАША».
13.00 Х/ф «ШАГ ВПЕРЕД».
15.00 Х/ф «ЭСКАДРИЛЬЯ «ЛАФАЙЕТ».
18.00 Клуб бывших жен.
19.00 Такси в Питере.
19.30 Комедия «ЖЕНСКАЯ ЛИГА».
20.00 Битва экстрасенсов.
21.00 Дом-2. Мечты сбываются.
22.00 Комеди Клаб.
23.00 Шоу Ньюс.
23.30 Смех без правил.
00.30 «Секс» с Анфисой Чеховой.
01.00 ДОМ-2. После заката.
01.30 Наши песни.
01.45 Комедийный боевик «ПОЛИЦЕЙСКАЯ ИСТОРИЯ 3».
03.35 Дом-2. Зимовка.
04.25 Плохие девчонки.

СТС ТВ-21

09.00 М/с «Том и Джерри».
09.20 Самый умный.
10.50 СТС зажигает суперзвезду.
14.00 Снимите это немедленно.
15.00 Верните мне маму.
16.00 *ТЕЛЕГАЗЕТА «ТВ-21».*
16.30 Комедия «МОЯ ПРЕКРАСНАЯ НЯНЯ».
17.00 Т/с «КАДЕТСТВО».
20.00 Комедия «ПАПИНЫ ДОЧКИ».
21.00 Х/ф «С МЕНЯ ХВАТИТ». США.
23.15 Слава богу, ты пришел!
00.30 Х/ф «ПАРИЖ, Я ЛЮБЛЮ ТЕБЯ».
02.55 *ТЕЛЕГАЗЕТА «ТВ-21».*

ДТВ

06.00 Удачное утро.
06.50 Музыка.
07.05 Шоу рекордов Гиннеса.
07.55 Тысяча мелочей.
08.25 М/ф «Сафари с Кузей».
08.35 Мультфильмы.
10.25 Комедийный детектив «АГЕНТСТВО АЛИБИ».
10.55 Комедийный детектив «АГЕНТСТВО АЛИБИ».
11.25 Х/ф «ОХОТНИКИ ЗА КОСТЯМИ».
13.30 Самое захватывающее видео.
14.25 Т/с «СЛЕПОЙ-2».
15.30 Т/с «СЛЕПОЙ-2».
16.30 Детектив «МЫСЛИТЬ КАК ПРЕСТУПНИК».
17.25 Смешная реклама.
17.55 Самое смешное видео.
18.30 Самое смешное видео.
18.55 Территория призраков.
20.00 Невероятная коллекция мистера Рипли.
21.00 Самое захватывающее видео.
22.00 Детектив «C.S.I. МЕСТО ПРЕСТУПЛЕНИЯ ЛАС-ВЕГАС».
23.00 Детектив «МЫСЛИТЬ КАК ПРЕСТУПНИК».
00.00 Шоу рекордов Гиннеса.
01.00 Мистический сериал «МЕРТВАЯ ЗОНА».
02.00 Детектив «ШПИОНЫ И ПРЕДАТЕЛИ».
02.50 Ночной клуб.
04.50 Самое смешное видео.
05.15 В засаде.
05.30 Музыка.

ЗВЕЗДА

06.00 Х/ф «НЕЖДАННО - НЕГАДАННО».
07.40 Х/ф «КАК ЗАВОЕВАТЬ ПРИНЦЕССУ».
09.00 Мультфильмы.
09.30 Точка контроля.
10.00 Служу России.
11.00, 02.30 Д/ф «Любовь и жизнь. Поет Ирина Богачева».
11.50, 03.20 Х/ф «СТРОГАЯ МУЖСКАЯ ЖИЗНЬ».
13.30 Это было недавно, это было давно... Андрей Миронов.
14.30 Х/ф «ЗАСТАВА ИЛЬИЧА».
18.00 Новости.
18.15, 02.00 Визави с миром.
18.45, 05.00 Д/ф «Уникальная война».
19.30 Х/ф «ОСЕНЬ».
21.00 Д/с «Экстремальный контакт».
21.30 Х/ф «БЛАГОСЛОВИТЕ ЖЕНЩИНУ».
23.40, 05.30 На старт!
00.10 Х/ф «ГОРОД ЗЕРО».

5 КАНАЛ

06.00 Д/с «На кухне».
06.55 Т/с «МЕГРЭ».
08.45 Т/с «АРЕНДА ПРИВИДЕНИЙ».
09.10 Клуб знаменитых хулиганов.
09.50 Х/ф «НЕБЫВАЛЬЩИНА».
11.25 Личные вещи.
12.10 В нашу гавань заходили корабли...
13.15 К доске.
14.00 Жизнь как жизнь. «Кризис среднего возраста».
14.50 Д/с «Голливудская коллекция».
15.50 Х/ф «КОНЕЦ ИМПЕРАТОРА ТАЙГИ».
17.40 Встречи на Моховой. Юрий Мамин.
18.30 Главное.
19.30 Прогресс.
20.15 Х/ф «НАС НЕ ДОГОНИШЬ».
22.05 Неделя в большой стране.
22.50 Культурный слой.
23.20 оПять о футболе.
00.20 Х/ф «РАСПУТИН, СУМАСШЕДШИЙ МОНАХ».
02.10 Д/с «Секс и ничего личного».

ГТРК «МУРМАН»

08.10, 11.10, 14.20 Вести. Мурманск.

О Вере, Надежде и Любови

Судьба трех девочек, живших в Италии во II веке, до сих пор остается примером непоколебимости веры. Весь христианский мир 30 сентября ежегодно чтит мучениц Веру, Надежду, Любовь и их мать Софию.

Христианство в то время не имело широкого распространения и подвергалось гонениям со стороны Римской империи. Именно за веру в Спасителя Иисуса Христа и поплатились героические сестры. За отказ поклоняться языческим богам 12-летнюю Веру, 10-летнюю Надежду и 9-летнюю Любовь подвергли страшным мучениям: жестоко избивали, жгли на раскаленной решетке, окунали в раствор кипящей смолы. Но Господь ограждал тела девочек от увечий. Тогда их приговорили к усекновению мечом.

Софии досталась не менее страшная участь, пусть и не телесная, а душевная, ведь дочерей жестоко терзали у нее на глазах. Их останки она сложила в ковчег и с почестями похоронила за городом, а спустя три дня и три ночи, не отходя от могил, сама отошла к Господу и была похоронена рядом с дочерьми. В 777 году мощи святых мучениц были перевезены в Эльзас, где обрели покой в деревенской церкви Эшо. Однако в 1792 году монастырские здания были проданы с аукциона, а в них самих устроен трактир с винным погребом. Куда исчезли мощи, неизвестно. В 1822 году трактир был разрушен, и монастырскую церковь начали восстанавливать. А спустя почти столетие в 1938 году католический епископ Шарль Руш привез в Эшо из Рима две новых частицы мощей святой Софии.

Сейчас святых мучениц Веру, Надежду, Любовь и Софию почитают и католики, и православные. А день их памяти – 30 сентября – называют Всесветными бабьими именинами.

Подготовила Ирина ПАЛАМАРЧУК.

ЮРИДИЧЕСКИЕ и БУХГАЛТЕРСКИЕ УСЛУГИ

- **Ведение бухгалтерской отчетности, составление деклараций, составление отчетов во внебюджетные фонды.**
- Представительство в суде по уголовным, гражданским, трудовым, военным, семейным и арбитражным делам.
- Подготовка учредительных документов, создание, ликвидация, государственная регистрация юридических лиц и индивидуальных предпринимателей.
- Разбор ДТП. Взыскание выплат со страховых компаний.
- Решение жилищных вопросов (в т.ч. выделения и реализации государственных жилищных сертификатов).
- Консультации по всем аспектам права.
- Разрешение вопросов предоставления и подтверждения гражданства РФ.

Предварительная запись по тел.: 4-44-66, 8 (921) 660-33-91

СовТехно

www.sovtehno.slw.ru

Компьютерный сервис

Диагностика и ремонт компьютера, периферии
Установка и настройка операционных систем
Подключение и настройка сети Интернет
Восстановление данных с жесткого диска и др. носителей
Настройка локальной вычислительной сети

Мы работаем с физическими и юридическими лицами

Разработка и сопровождение сайтов любой сложности
Создание фирменного стиля и имиджевого пакета
Тиражирование и печать, буклеты, листовки, брошюры ...
"Школа женского лидерства"- программа "Помоги себе сама"

8 921 179 64 21, 8 902 130 21 69, e-mail: sovtehno@slw.ru

Производство блоков:

- пенобетонных;
- газобетонных;
- полистиролобетонных;
- оконных из ПВХ;
- балконных раздвижных из Al

newhouse@northcrystals.com
8-921-036-66-00

ЗООМАГАЗИН ФАУНА

ул.Колышкина, 5

Для вашей собаки: обувь, шапки, комбинезоны.

Мировая новинка: экологические корма для кошек и собак фирмы «BOZITA».

- **Сухой корм, витамины. Весь ассортимент кормов «PURINA», «Hill's», «1st chois», «Bento Kronen»**
- **Средства ухода и аксессуары. Аквариум с тумбой (евродизайн) под заказ от 120 до 700 л.**
- **Широкий ассортимент рыболовецких товаров.**
- **Пневматическое оружие.**
- ***Памперсы и впитывающие подстилки для собак и кошек.***

Сканворд

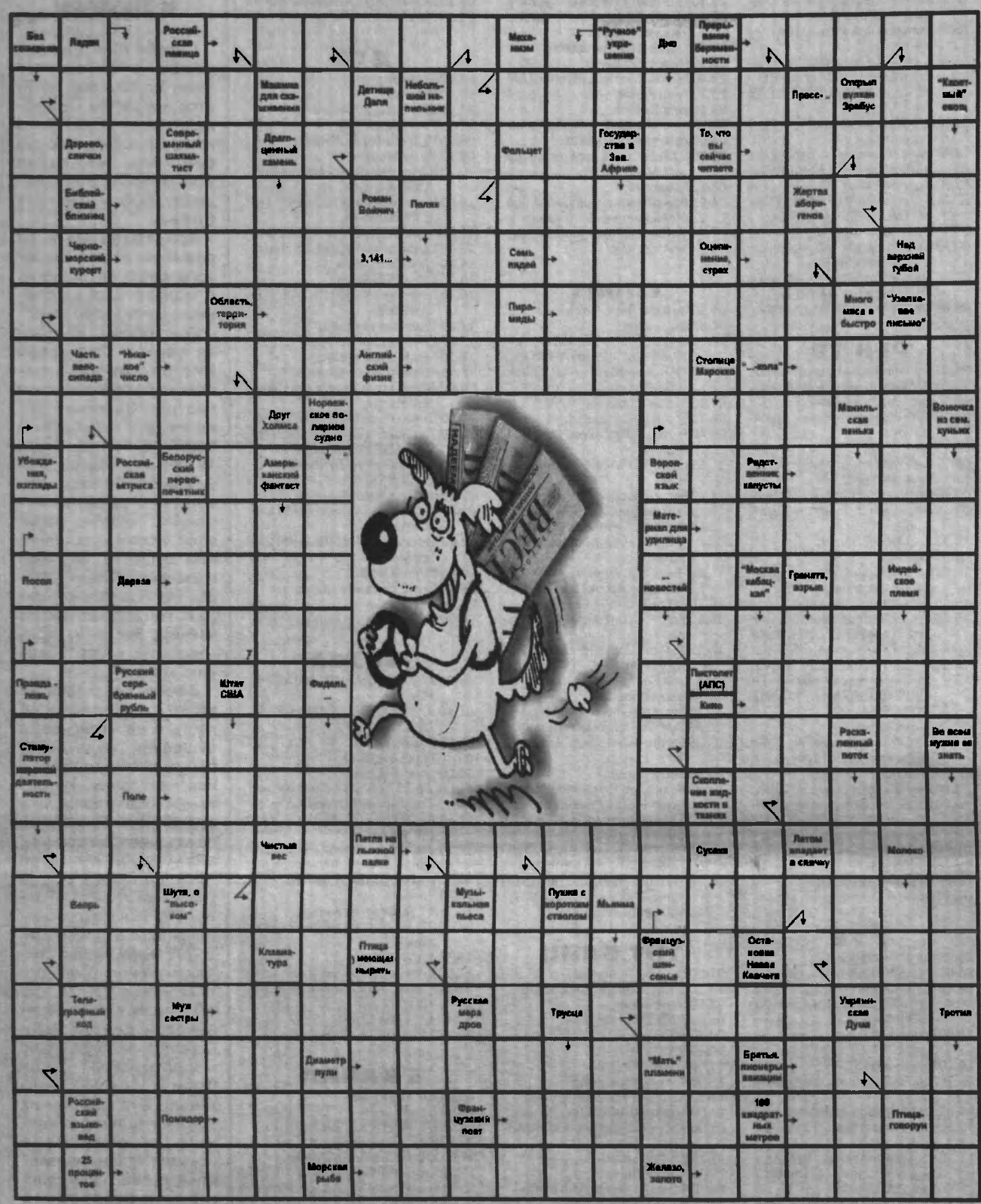

ХРОНОГРАФ

ОКТЯБРЬ

1 Международный день пожилых людей. Международный день музыки. День Сухопутных войск. Всемирный день архитектуры. Всемирный день населенных пунктов.
Международный день жилья. Международный день врача.
4 День Военно-космических сил. День города Мурманска.
Всемирный день защиты животных. День гражданской обороны России.
5 Международный день учителя. День работников уголовного розыска.
9 Всемирный день почты.
10 Всемирный день психического здоровья.
Международный день по уменьшению опасности стихийных бедствий.
13 День гидрографа ВМФ.
14 Международный день стандартизации. Покров Пресвятой Богородицы. День работников государственных природных заповедников. День работников сельского хозяйства и перерабатывающей промышленности.
16 Всемирный день продовольствия. День дознания в системе ВМФ. Международный день борьбы с аллергией.
17 Международный день борьбы за ликвидацию нищеты.
19 День Царскосельского лицея.
20 День военного связиста.
21 День работников дорожного хозяйства. День работников пищевой промышленности.
24 Международный день ООН. День соединений и частей специального назначения ВС РФ. Всемирный день информации в целях развития.
25 День таможенника РФ. Международный день борьбы женщин за мир.
27 Всероссийский день гимнастики.
28 Европейский день окружающей среды. День работников автомобильного транспорта.
30 День памяти жертв политических репрессий. День моряка-надводника.

ГОРОСКОП • ГОРОСКОП • ГОРОСКОП

с 1 по 7 октября

ОВЕН

Этот период окажется динамичным и приятным. Сейчас вам намного легче найти общий язык с нужными людьми.

ТЕЛЕЦ

Довольно спокойное и благоприятное время, но вы сами можете его как улучшить, так и наоборот. Поэтому не стоит на кого-то слишком рассчитывать, надо брать инициативу в свои руки.

БЛИЗНЕЦЫ

Вы без особого напряжения сможете добиться желаемого. Сексуальный и творческий потенциалы находятся на высоте. Нежелательно обращение к различного рода экстрасенсам, ясновидящим и т.п.

РАК

Некоторые обстоятельства могут сложиться для вас не очень удачно. Несомненно, вам будут свойственны энергичность, энтузиазм, но не предусмотрительность.

ЛЕВ

Общение на разных уровнях может быть сейчас не только приятно, но и полезно. Именно в контактах, в каком-то новом виде деятельности вы сможете открыть для себя перспективы приложения сил и энергии.

ДЕВА

Будет лучше, если это время будет как бы подготовительным периодом. Можно расширить круг знакомств, изменить что-то в своей внешности, приобрести что-то полезное или приятное для себя.

ВЕСЫ

Даже если вы довольны своими достижениями и успехами, не стоит сейчас почивать на лаврах, но и излишняя напористость тоже ни к чему хорошему не приведет – так можно пропустить нечто важное.

СКОРПИОН

Сейчас вам не стоит перенапрягаться - организм ослаблен и можно легко получить травму. Творческий потенциал высок, но невозможно точно определить, куда вы его направите.

СТРЕЛЕЦ

Вы будете себя чувствовать, как витязь на распутье, постоянно делая выбор и решая дилеммы: семья, работа или друзья, любовь, встречи, общение с родственниками.

КОЗЕРОГ

В любом деле вы можете столкнуться с массой запретов, правил и помех, подвергающих испытанию вашу решимость, отвлекающих от главного.

ВОДОЛЕЙ

Период довольно успешен для самых разнообразных взаимодействий – договоров, переговоров, согласований и улаживаний.

РЫБЫ

Много времени могут занимать коллективные дела, совместные предприятия и проекты. Могут потребоваться дополнительные издержки, незапланированные траты, связанные с ошибками в финансовых расчетах.

РЕЗУЛЬТАТЫ ТИРАЖА № 676,

состоявшегося 23.09.2007г.

Следующий 677-й тираж состоится 30 сентября.

Призовой фонд 6.495.825 руб.

Тур	Порядок выпадения чисел в розыгрыше	Количество выигравших билетов	Выигрыш каждого билета (руб.)
1	6, 63, 60, 14, 36, 33, 70	2	50.000
2	90, 9, 47, 45, 41, 79, 64, 58, 42, 35, 46, 21, 52, 75, 5, 26, 19, 78, 48, 66, 22, 24, 38, 71, 11, 12, 13, 34, 8, 50	1	200.000
3	61, 27, 39, 69, 86, 44, 59, 57, 87, 32, 76, 1, 30, 56, 85, 53, 82, 23, 84, 60, 68, 73, 31, 43, 89	1	1.000.000
4	17	1	20.000
5	67	1	10.000
6	25	3	5.000
7	40	4	3.000
8	62	2	1.000
9	77	9	700
10	49	5	500
11	18	31	410
12	54	28	300
13	37	51	260
14	7	87	230
15	16	164	170
16	28	261	149
17	32	363	147
18	55	605	144
19	20	935	142
20	74	1396	139
21	88	2401	138
22	51	3346	137
23	81	5066	136
24	15	8655	135
25	83	11088	134
Розыгрыш "Кубышки"		52	1.474
В призовой фонд Джекпота		330.000	

Невыпавшие числа: **4, 10, 29, 65, 72.**

Действительный член Российской гильдии риэлторов.
Лицензия МУИ № 000007 от 26.04.1996

Более 10 лет на рынке недвижимости!
Пенсионерам и малоимущим скидка 10%

Любые операции с недвижимостью в ЗАТО Североморск и г. Мурманске

- Покупка-продажа квартир, ж/б гаражей
- Помощь в погашении задолженности
- Приватизация квартир
- Регистрация права собственности в УФРС по Мурманской области, срочный выкуп комнат, квартир
- Составление проектов договоров, распечатка
- Юридическое сопровождение сделок
- Работа с юридическими лицами, с жилищными сертификатами по Мурм. обл., С.-Петербургу и Москве
- Ипотечное кредитование

Бесплатные консультации юриста по жилищным вопросам
Мы решим ВСЕ, что не сможете ВЫ!

Мы на рынке недвижимости беспрерывно с 1996 года

г.Североморск, ул. Адмирала Сизова, 17-2
т. 5-38-35, 911-317-10-17, факс 4-04-06
филиал: п. Росляково, ул. Советская, 3-31, т. 92-723
Работаем с 10.00 до 19.00, кроме воскресенья.

филиал: г. Мурманск, пр. Ленина, д.67, оф.15, т. 700-290
Представительство в суде по вопросам:
- вступления в наследство; - признания права собственности; - уменьшения задолженности.

Каждая сделка ЗАСТРАХОВАНА
Свид. №0512036000040

Агентство недвижимости
«СЕВЕРНЫЙ ДОМ»

- **ПРОДАЖА** квартир (с погашением задолженности)
- **ОБМЕН** на взаимовыгодных условиях
- **ОФОРМЛЕНИЕ** перепланировки
- **СРОЧНЫЙ** выкуп квартир
- **ДАРЕНИЕ**, обмен, расселение
- **ПРИВАТИЗАЦИЯ** жилья
- **РАБОТА** с жилищными сертификатами
- **РАБОТА** с ипотекой
- **ЮРИДИЧЕСКОЕ** сопровождение сделок
- **КОНСУЛЬТАЦИЯ** юриста по жил. вопросам

г. Североморск, ул. Гвардейская, 52, оф. 63, т. 3-22-00, 8-911-335-55-00

РИЭЛТОР

СЕВЕРОМОРСКИЙ ЦЕНТР НЕДВИЖИМОСТИ

Все операции на рынке недвижимости:

- продажа и покупка квартир, комнат, ж/б гаражей
- дарение, обмен, расселение коммунальных квартир
- вступление в наследство
- приватизация жилья, в т.ч. полученного после 1 марта 2005 г.
- регистрация права собственности жилых/нежилых помещений в УФРС по Мурм. обл.
- юридическое сопровождение сделок
- бесплатные консультации специалистов
- работа с ипотекой и жилищными сертификатами по Мурм. обл., С.-Петербургу
- печать договоров купли-продажи, мены, дарения.

пенсионерам скидки 7 лет на рынке недвижимости!

КАЖДАЯ СДЕЛКА ЗАСТРАХОВАНА!
Страховой полис 51 № 001914

ул. С. Застава, 26, кв. 4, т.: 4-33-33, 8-921-159-33-33
т/ф: 4-57-47 e-mail: severcentrnedvig@mail.ru

Недвижимость

Продам

• 1-ком.кв. на ул.Падорина,25, 3/9; 33м². Дв.дв., балк.заст., д/ф, тел., х.с. Т. 921-175-62-18.
• 1-ком.кв. на ул.Инженерной,7а, 7/9; 30,6/15,9/6,7. Балк.заст., дв.дв., после рем. 520т.р. Т. 5-31-32, 911-325-24-02.
• 1-ком.кв. на ул.Колышкина,1а, 5/5. Х.с., док.гот. 340т.р. Т. 3-22-00, 911-335-55-50.
• 1-ком.кв. на ул.Инженерной,5, 1/9. Х.с. 380т.р. Т. 3-22-00, 911-335-55-50.
• 1-ком.кв. на ул.Фулика,8, 5/5; 31/18/6, х.с. 400т.р., торг. Т. 5-38-35.
• 1-ком.кв. на ул.Колышкина,3, 3/5; 31/17/7. Х.с. 395т.р. Т. 5-38-35.
• 1-ком.кв. на ул.С.Застава,38, 9/9; 33/17/9. Х.с., срочно. 410т.р. Т. 5-38-35.
• 1-ком.кв. на ул.Головко,7, 5/5; 33/18/6. После рем., дв.дв. 485т.р. Т. 5-38-35.
• 1-ком.кв. в п.Росляково, на ул. Школьной,4; 1/5. Х.с., док.гот. 380т.р. Т.3-22-00, 911-335-55-50.
• 1-ком.кв. на ул.Душенова, 5/6, 31,8/21. Балк., зам. стояков. 400т.р. Т. 4-33-33, 921-159-33-33.
• 1-ком.кв. на ул.Инженерной,5, 9/9; 30/16/6,6. Балк., прям.прод. 370т.р. Т. 4-33-33, 921-159-33-33.
• 1-ком.кв. на ул.Колышкина,3, 5/5; 33,2/17,9/7. Встр.шкафы, д/ф, зам. стояков, подв., с меб., ТВ, холодильн. 380т.р. Т. 4-33-33, 921-159-33-33.
• 1-ком.кв. на ул.Сизова,3, 9/9; 33,1/17,3/8,2. Балк.заст., д/ф, мет.дв., замена стояков, подв. Т. 4-33-33, 921-159-33-33.
• 1-ком.кв. на ул.С.Застава,38, 6/9; 30/16/6,8. Балк.заст., прям.прод., док.гот. 415т.р., торг. Т. 4-33-33, 921-159-33-33.
• 1-ком.кв. в п.Сафоново, на ул. Преображенской,1; 4/5. 330т.р. Т. 3-22-00, 911-335-55-50.
• 1-ком.кв. в п.Росляково, на ул. Школьной,2; 1/5. Док.гот. 320т.р. Т. 3-22-00, 911-335-55-50.
• 2-ком.кв. на ул.Гвардейской,16; 1/5, 40,5м². Док.гот. 390 т.р., торг. Т. 3-22-00, 911-335-55-50.
• 2-ком.кв. на ул.Падорина,27; 9/9. Х.с. 640 т.р. Т. 3-22-00, 911-335-55-50.
• 2-ком.кв. на ул.Головко,7, 5/5; 39/23,5/6,1. Кирпич., мет.дв., стеклопак., нов.с/т. 680т.р., торг, срочно. Т. 4-33-33, 921-159-33-33.
• 2-ком.кв. на ул.С.Застава,10, 6/9; 46,5/27/8,1. Распаш., мет.дв., д/ф, тел., х.с. 750т.р., торг. Т. 4-33-33, 921-159-33-33.
• 2-ком.кв. на ул.Душенова,8/11, 4/9; 47/29,2/8,2. Д/ф, балк., дв.дв. 680т.р. Т. 4-33-33, 921-159-33-33.
• 2-ком.кв. на ул.Колышкина,6, 3/5; 47,7/27,6. Дв.дв., 2 балк., тепл., х.с. 750т.р., торг. Т. 4-33-33, 921-159-33-33.
• 2-ком.кв. на ул.С.Застава,9, 2/9; 43,9/25,9. Лодж.заст., 6м, трубы м/п, клад., д/ф, рем., тамбур. 750т.р., торг. Т. 4-33-33, 4-57-47.
• 2-ком.кв. на ул.Сизова,5 (кирп. встав.), 6/9, 47м². 730т.р. Торг. Т. 4-33-33, 921-159-33-33.
• 2-ком.кв. на ул.Гаджиева,5, 5/9; 50,7/30,5/6,5, лодж.6м. 700т.р. Т. 4-33-33, 921-159-33-33.
• 2-ком.кв. на ул.Душенова,8/9, 3/5; 49/28/8. Х.с. 600т.р. Т. 5-38-35.
• 2-ком.кв. на ул.Полярной,3, 9/9; 47/27/8. Дв.дв., х.с. 670т.р. Т. 5-38-35.
• 2-ком.кв. на ул.Сафонова,22, 2/5;43/28/6. Х.с. 650т.р. Т. 5-38-35.
• 2-ком.кв. на ул.С.Застава,30, 9/9; 48/27/8. Нов.с/т, дв.дв., о.с. 700т.р. Т. 5-38-35.
• 2-ком.кв. на ул.Ломоносова,10, 4/5; 41,1/24, 5/6, переплан., с/у совм., комнаты разд., 650т.р., торг. Т. 4-85-32.
• 2-ком.кв. на ул.Душенова,16а, 1/5. 600т.р. Т. 3-22-00, 911-335-55-50.
• 2-ком.кв. на ул.Гвардейской,32а, 7/9; 60м². Лодж., тел. 750т.р. Т. 3-22-00, 911-335-55-50.
• 2-ком.кв. на ул.Чабаненко,3, 1/9. Лодж., х.с. 700т.р. Т. 3-22-00, 911-335-55-50.
• 2-ком.кв. на ул.Инженерной,5, 1/9. О.с. 680т.р. Т. 3-22-00, 911-335-55-50.
• 2-ком.кв. на ул.Сафонова,25, 3/5; 60м², комн.разд. Т. 4-82-29.
• 2-ком.кв. на ул.Сафонова,25; 3/5, 40м², комнаты смеж., вид из окна на залив. Т. 4-85-55.
• 2-ком.кв. на ул.Сафонова,19, 5/5; 54м². 1млн.р. Т. 4-72-64.
• 2-ком.кв. в п.Сафоново-1, на ул. Елькина,16, 4/5; 54м². 500т.р. Т. 911-319-54-58.
• 2-ком.кв. на ул.Сгибнева,8, 3/5; распаш. 670т.р., мож. в рассроч., или обм. на 1-ком.кв. с допл. Т. 921-666-06-64.
• 2-ком.кв. на ул.Сафонова,17, 4/9; 45/9. Т. 921-284-49-18.
• 2-ком.кв. на ул.Фулика,7, 2/5; 46м². Х.с. 550т.р., торг. Т. 5-56-75, 911-309-44-09.
• 3-ком.кв. на ул.Полярной,6, 1/9; 63/50. Кух.объед. с комн., стеклоп., еврорем. 1400т.р. Т. 5-58-35.
• 3-ком.кв. на ул.Комсомольской,14, 9/9; 56/36/6,6. Нов.с/т, дв.дв., еврорем. 950т.р. Т. 5-58-35.
• 3-ком.кв. на ул.Сафонова,13, 2/5; 68,5/42,5/9,5. Кух.-рем., паркет. 1млн.р., или обм. на 2-ком.кв. на ул.С.Застава, С.Ковалева, Гаджиева. Т. 4-33-33, 921-159-33-33.
• 3-ком.кв. в г.Костроме, 3/5; 69,9м². Т. 960-023-68-18.
• 3-ком.кв. на ул.Кирова,3, 5/5. О.с. 670т.р. Т. 3-22-00, 911-335-55-50.
• 3-ком.кв. на ул.Кирова, 5/5; 56/38/7. Нов.подв., ремонт. Т. 4-36-51, 921-039-50-21.
• 3-ком.кв. на ул.Фл.Строителей,5, 3/9. Дв.дв., тел., х.с. 800т.р. Т. 3-22-00, 911-335-55-50.

Меняю

• 3-ком.кв. на ул.Кирова на 1-ком.кв. или комнату. Т. 4-36-51, 921-039-50-21.

Куплю

• 3-комн.кв. Т. 911-306-02-18.

Сниму

• Семья военноспуж. сним. 2-, 3-ком.кв. на дл.срок, за кв.пл., желат. в Авиагородке. Т. 3-24-48, 921-038-53-15.

Сдам

• 1 комн. в 2-ком.кв., без меб., с тел., за кв.пл. Т. 4-17-76.
• 2 комн. в 3-ком.кв. (1 комн. закр.), с меб., на 10мес., предопл. 3мес. Т. 5-23-62, до 22ч.

Транспорт

Продам

• ВАЗ-21093, 98г.в., цв. т.-син.мет., 80т.р. Т. 5-22-28, 921-285-31-29.
• «Датсун-Ниссан», 80г.в., дизель, з/части. 25т.р. Т. 951-297-69-20, п.19ч.
• «Ауди-80», 90г.в., V-1,6, цв. красн., МР-3 магн.»Пионер», ГУР, люк. 115т.р., торг. Т. 921-287-30-47.
• ВАЗ-21102, 99г.в., цв. серо-зел. мет. 130т.р., торг. Т. 951-296-80-15.
• «Ауди-100», 84г.в., V-2л., снят.с учета. 70т.р. Т. 911-319-46-14.
• «Фольксваген-Гольф-4», 2001г.в., V-1,4, 16кл., ГУР, ЕСП, конд., стеклопод. 280т.р. Т. 921-286-07-46, 951-296-58-78.
• «Дэу-Нексия», 99г., V-1,8, ГУР, сигн. 110т.р., торг. Т. 4-71-72, 921-156-27-51.
• «Фольксваген-гольф-4», 2001г.в., V-1,4, 16кл., ГУР, ЕСП, конд., стеклопод. 280т.р. Т. 921-286-07-46, 951-296-58-78.
• Мотоцикл «Урал», нов. 21т.р. Т. 3-15-47.

Мебель

Продам

• Стол письм., светп. 1т.р.; ф-но «Лирика», цв. корич. 1т.р. Т. 5-16-11.
• Стул-стоп дет., больш., мягк., с ремн. безоп. Т. 4-55-39, 921-167-36-00.
• Стенку 3-секц.; стоп-кнж.; шкаф 3-ств.; книж.полку; тумбы прикров. Т. 4-14-15.
• Див.-кров.; крес.-кров., корич.флок, б/у 2г., 8т.р.; 2 крес., б/у, 1,5т.р.; стенка 3-секц., монолит, б/у, 3 т.р., торг. Т. 5-12-55.
• Крес.-кров.; секретер; самовар электр. Т. 4-81-41.
• Стенку, пр-во Прибалт.; велотренажер. Т. 921-270-47-09.
• М/уг (див.+2крес.), б/у, х.с. 3т.р. Т. 4-03-02, 921-040-80-13.
• Шкаф 3-ств. с антр. и внутр.зерк. Т. 4-65-44.
• Дет.стенку 4-секц. б/у. 3 т.р. Т. 3-24-48, 921-038-53-15.
• М/меб., в темн.тонах (див.+2крес.), 7т.р.; стенку темн.полир., с тумб., 5т.р.; комп. «Атлон-1900». 13т.р. Т. 4-81-86.
• Сервант; тумбу д/белья; стоп журн.; 2 крес.; шв.маш. с тумбой «Чайка». Т. 4-85-55.
• Стол овал., кух., нов. Т. 4-81-91.

Товары для дома

Продам

• М/центр «LG», о.с.; аквариум, 60л. Т. 921-282-78-39.
• Шерст.дорожку, 2,5х1,2, цв. бордо, 180р. Т. 5-55-74.
• Мороз.камеру «Бирюза». 3т.р. Т. 9-29-28.
• Срочно! Стир.маш. «Вятка-автомат». 1,5т.р.; полку угл. Т. 4-36-25.
• Эл.плиту с духовкой 2-конф. 3т.р. Т. 3-24-48, 921-038-53-15.
• Люстру 3-яр., б/у. 300р. Т. 5-12-55.
• Ф/ап «Зенит». Т. 951-296-46-17.

Отдам

• Шв.маш. «Подольск». Т. 4-91-12.

Гардероб

Продам

• Дет.комбинез., с вареж., до 1,5лет, цв. т.-син. 1,2т.р. Т. 4-65-44, 921-273-62-63.
• Полушуб.из овчины, черн., р.46-48, о.с. Т. 921-284-98-32.
• Шапку зимн., дубл., ушанку, цв. корич., р.57. Т. 921-273-15-10.
• Дубленку муж., р.48-50, рост 176, х.с. Т. 911-306-30-93.
• Платье д/вып., р.44, цв. роз., длин. Т. 9-29-28.
• Брюки д/берем., р.46-48. 500р. Т. 4-65-44.
• Тренч кож., р.44-46, цв. бордо, нов. Т. 4-35-95.
• Шубу из серебр.нутрии, р.48, о.с. 10т.р.; пальто кож., черн., длин., ворот, манжеты-чернобурка, б/у, о.с., р.48-50. 11т.р. Т. 4-73-23.
• Пальто жен., зимн., р.50, нов. 4т.р. Т. 4-81-86.
• Бел.кост.ВМФ, р.50/4-5. Т. 4-36-25.
• Шубу карак. нов. Р. 46-48/165, цв. черный, + берет. Т. 5-12-55.
• Новую карак. шубу (каракуль гладк.) дл., соврем. покроя, р.48-50. Т. 951-296-46-17.
• Пластину нутрии. Т. 4-81-41.
• Ткань драп., цв. т.-син. Т. 4-36-51, 921-039-50-21.
• Шубу из песца, р.48-50, дл. ниже колен; куртку жен. д/сез. с отстег. подклад., цв. корич., р.48-50; пальто д/сез., р.48-50 цв. болот., расклеш., укороч. Т. 4-30-89.

Товары для детей

Продам

• Коляску-трансф., мини, 3 поп.сп. 1,5т.р.; комбинез., трансф., зимн., 1,2т.р. Т. 4-67-86.
• Коляску прогул., цв. красн., пр-во Польша, о.с., ц.-дог.; комбинез. зимн., цв. красно-желт., до 1,5 лет; комбинез. д/с, цв. сирен., нов., до 2 лет. Т. 4-35-95.
• Коляску зима-лето, пр-во Полша, б/у 1год, срочно. 1т.р.; 2 комбинез. Т. 4-53-08.

Литература

Продам

• Учебн.по матем. Дорофеева, 5кл.; «Дидакт.мат.по геометрии», 7кл.; уч-к по граждановед. Соколова, 7кл.; уч-к по лит-ре Курдюмовой, 7кл.; «решебник» 8кл., деш. Т. 5-02-77.
• Библиотеку шк-ка. Т. 4-81-41.
• Справочники шк-ка по всем предм. от нач. до ст.классов. 8 томов. 700р. Т. 5-12-55.
• Серию книг «Дет. детектив», собрание А.Дюма, киножурналов «Спутник кинозрителя». Куплю открытки, буклеты с киноартистами. Т. 951-296-46-17.
• Учебники: «Интерпрайс грамор» №4, 10-11кл, 2кн., 200р.; «Алгебра,10-11кл.» Алимов; «Физика, 10-11кл.» Мансуров; «Геометрия, 10-11кл.» Атанасян; «История,10 кл.» Загладин; «Музыка, 6 кл.», Науменко; «Интерпрайс», №1, 6кл.; «Интерпрайс верк бук» №1; «Раунд ап» №5; «Верд клаб интермедиа», 8-9кл.; «Русск.яз., 10-11кл.», Рыбченкова. Т. 4-11-65.

Разное

Продам

• Пианино «Петроф». 5т.р. Т. 5-62-47.
• Мороз.камеру «Бирюза». 3т.р. Т. 9-29-28.
• Многофункц.тренажер «Вэйдер», ц.-дог. Т. 921-285-62-65.
• Фиалки от 50 руб. Т. 4-36-25.

Прочее

• Меняю место в д/с №7 на место в д/с №8, группа 2 мпадш., 3 года. Т. 906-289-45-35.

Животные

Поиск

• Суку скотчтерьера д/внеплан.вязки. Т. 906-286-12-77.
• Пропал бульмастиф, сука, 11лет, окр. палевый, морда черн., седая, корич.ошейник. Нашедш.ждет вознагр. Т. 4-69-86, 921-179-21-25, 911-319-31-13.

Работа

Предложения

• Предприятию на пост.работу треб.: электрогазосварщик 5 разряда, водитель катег.»В». Т. 3-10-50, 3-19-63.
• Требуются водители без л/а, с водит.стажем не менее 5 лет. Т. 911-301-15-01.
• «Орифлейм» приглашает к сотрудничеству. Регистрация за 10рублей. С 17 сентября. Т. 906-288-31-23. Ольга.
• Единой службе такси в связи с расширением требуются водители с л/а и без л/а, диспетчеры. Т. 073, 921-281-02-02, 911-336-76-66, 960-022-53-54.
• Треб. водители категории «Д». Т. 4-48-83.
• До 20 октября льготная регистрация консультантов «Орифлейм»-10рублей. Обучение, помощь в работе. Т. 4-31-09, 921-275-79-91.

Услуги

• Ремонт теле-, видео-, аудио-аппаратуры, СВЧ-печей, стиральных машин-автоматов. Т. 4-05-16, 921-276-67-86.
• Юридические услуги. Гражданское, военное право. Регистрация предприятий. Устав. Т. 4-15-06, 921-278-67-80.

Находки и потери

• На ул.Советской найдены ключи с 2 печатями в/ч. Т. 921-666-06-64.
• Утер.ветеран.удостоверение на имя А.Боженко. Т. 4-74-73.
• Утер.водит.права на имя Д.Суслова. Просьба верн.за вознагр. Т. 5-64-11, 911-302-18-67.
• Найд.пласт.карта на имя Ивана Семенова. Т. 5-64-11, 911-302-18-67.

Банно-оздоровительный комплекс п.Росляково-1 сдает в аренду площади под парикмахерскую, фитнес-зал, косметический салон, массажный кабинет. Т. 9-31-44, п.16ч.

Кто, если не мы?

Бывший североморец, военный пенсионер Н., стал жертвой собственной предприимчивости в попытке обмануть родное государство. В администрацию города Орла он представил фиктивную справку о сдаче ведомственного жилья в Североморске, тем самым воспользовался правом на получение жилищного сертификата на сумму более 800 тысяч рублей. Теперь в отношении незадачливого Н. возбуждено уголовное дело. А ведь дела могло и не быть, если бы то самое государство, которое пытался обвести вокруг пальца Н., периодически не обманывало своих граждан вообще и военных пенсионеров в частности.

По словам пресс-секретаря Североморского союза военных пенсионеров Юрия Смирнова, проблемы четырех с половиной тысяч североморских военных пенсионеров нисколько не отличаются от тех, с какими сталкиваются бывшие военнослужащие из Плесецка, Балтийска, Северодвинска и других городов нашей родины. Первая и главная из них – пенсионное обеспечение. Пенсии военных пенсионеров в настоящее время исчисляются с учетом продовольственного пайка. Реальная стоимость продпайка в сутки сейчас составляет 67 рублей, а военным пенсионерам выплачивают его из расчета 20 рублей, как это было пять лет назад. Неоднократные обращения североморцев к Президенту РФ Владимиру Путину, в Правительство РФ, ушедшее в отставку, в Государственную думу, Совет Федерации, уполномоченному по правам человека результатов не дали. Наоборот, наблюдается совершенно противоположное явление. С 1 декабря наши законодатели считают нужным включить денежную компенсацию продпайка из расчета 20 рублей в сутки в оклад по воинскому званию. Для военнослужащих эта компенсация принесет существенную прибавку к денежному довольствию, ведь надбавки за секретность, особые условия службы, несение боевого дежурства и прочие рассчитываются исходя из оклада. У военных же пенсионеров пенсии от включения денежной компенсации за продпаек из расчета 20 рублей в сутки в оклад по воинскому званию ничуть не возрастут.

Но пенсии – лишь часть проблемного айсберга. Например, компенсация за санаторно-курортное лечение составляет 600 рублей. Задайтесь-ка вопросом: можно ли на эти деньги купить путевку в санаторий? Или другая дилемма. Военные пенсионеры – льготники региональные, а военные пенсионеры-инвалиды - федеральные. Понятно, что быть вторым куда «выгоднее». Прибавьте к этому еще и тот факт, что страховые взносы работающего военного пенсионера, которые выплачивает работодатель, в зачет не идут. В апреле прошлого года на такое вопиющее нарушение прав военных пенсионеров обратил внимание Конституционный суд РФ. В результате было принято определение №187, которое обязало Правительство РФ в трехмесячный срок с момента принятия последнего внести на рассмотрение в Государственную думу соответствующий законопроект. К сожалению, в нашем правовом государстве военный пенсионер в отличие от гражданского воспользоваться страховой частью пенсии при достижении возраста 60 лет не может.

Еще одна наболевшая проблема – жилищная, жертвой которой и стал незадачливый североморский военный пенсионер Н. В Североморске более 900 военных пенсионеров стоят в очереди на получение жилья в Средней полосе, по сравнению с прошлым годом эта цифра ничуть не уменьшилась, наоборот, даже увеличилась, несмотря на то, что 40% строящегося для североморцев жилья отдается пенсионерам Минобороны.

Национальный проект «Доступное комфортное жилье – гражданам России» явно не рассчитан на финансовые возможности военных пенсионеров. Например, в этом году администрация Воронежской области выдала государственный жилищный сертификат военному пенсионеру, инвалиду II группы С. На учете в качестве нуждающегося в улучшении жилищных условий С. состоял более 13 лет. Рыночная стоимость однокомнатной квартиры в Воронеже составляет 1 миллион 300 тысяч рублей, фактически же С. выдана субсидия на сумму чуть более полумиллиона. А где ему, не работающему по состоянию здоровья, найти недостающие 700 с лишним тысяч?

Найти ответ на этот и другие вопросы, восстановить в нарушенных правах поможет общественная организация «Североморский союз военных пенсионеров», которая существует в столице флота уже более 6 лет. Каждый четверг с 18.30 до 20 часов в помещении автошколы РОСТО на улице Советской, 4 члены совета ведут прием граждан по всем вопросам, касающимся пенсионного, жилищного и другого обеспечения военных пенсионеров. Как сказал председатель совета «Североморского союза военных пенсионеров» Виктор Маевский: «Мы активно сотрудничаем с администрацией города и военным комиссариатом в отстаивании наших прав и готовы помочь каждому обратившемуся».

Елена ЯКУНИНА.

ПРОИСШЕСТВИЯ

Утро на ножах

В 8 часов утра 21 сентября в милицию из ЦРБ поступило сообщение о том, что в больницу доставлен гражданин 34 лет с проникающим ножевым ранением в живот.

Установлено, что у потерпевшего произошел конфликт в кафе на ул.Корабельной с неработающим гражданином К. (1980 г.р.). По данному факту возбуждено уголовное дело.

Около пяти утра следующего дня ЦРБ вновь приняла мужчину с ножевым ранением. На этот раз был госпитализирован гражданин 29 лет с ножевым ранением в область сердца. Проводится проверка.

На улице Инженерной

21 сентября в ОВД обратилась гражданка (1982 г.р.), заявившая о краже. Из ее квартиры на ул. Инженерной в период с 24 июля до 25 августа при неизвестных обстоятельствах пропали золотые изделия и бытовая техника на сумму 73 тыс. рублей.

В этот же день лишился имущества на более чем 100 тыс. рублей гражданин (1959 г.р.). В период с 22 августа до 21 сентября злоумышленники проникли в его гараж на ул.Инженерной и похитили автозапчасти.

По материалам ОВД ЗАТО г.Североморск И.АЛЕКСАНДРОВА.

НОВОСТИ СПОРТА

«Кожаный мяч» разыгран

Для мальчишек 5-8 классов завершился городской турнир по футболу «Кожаный мяч». Финальные матчи сыграны, призы получены.

В младшей возрастной группе в матче за первое место встретились команды гимназии №1 и школы №7. Со счетом 5:3 победу одержали гимназисты. В борьбе за бронзу футболисты школы №12 обыграли ребят из школы №3 со счетом 5:1. Лучшими игроками по итогам турнира стали Федор Федотов (гимназия), Влад Васильев (СШ №7) и Игорь Лосовский (СШ №12).

Среди учащихся 7-8 классов сильнее оказались мальчишки из школы-интерната. Это они доказали серией пенальти после ничьей (1:1): четыре мяча в ворота противников из «десятки» против одного пропущенного - и победа в кармане. За третье место боролись команды школ №7 и 12. Со счетом 2:1 спортивный спор решился в пользу школы №7. Лучшими же игроками признаны Дмитрий Демин (СШ №10), Иван Богданин (интернат) и Алексей Власов (СШ №7).

Команды-победительницы награждены кубками, грамотами и медалями от отдела по физической культуре и спорту и денежными призами от Управления образования. Ну а лучшие игроки получили персональные кубки.

Наши в финале

На выходных продолжились отборочные матчи первенства области по футболу среди юношеских команд. В субботу североморский «Алтай» принимал соперников из Заполярного. «Печенга-Никель» уступила «алтайцам» со счетом 3:11. В воскресенье воспитанники Алексея Кныша обыграли команду ДЮСШ №10 г.Мурманска со счетом 3:1.

Эти победы уже гарантировали нашей команде участие в финале, который пройдет 5-7 октября в Кировске. Однако завтра в 12.00 на стадионе «Льдинка» им предстоит еще один матч с мурманской командой «Электранс». Соперник для решающей встречи пока не определился.

Юноши без медалей

23 сентября в Мурманске параллельно проходили первенства области по кроссу среди лыжников-гонщиков младшей, средней, старшей возрастных групп и среди взрослых. Североморск представляли спортсмены из ДЮСШ и ДЮКФП-1. Отличились только воспитанники последнего.

Ирина Искра стала первой среди юниорок на дистанции 5 км, показав второй результат среди женщин. В старшей возрастной группе на той же дистанции Наталья Богучарская стала, к сожалению, только третьей. Возможно, сказались организационные моменты, ведь соревнования проходили в несколько забегов по 10-12 человек, и ближайшие соперники могли бежать в разных забегах. Бронза досталась и девчонкам из младшей возрастной группы Анастасии Филиной (школа №12) и Алене Микьянец (школа №9), в разных забегах на 1 км показавшим одинаковое время. Североморские же юноши остались на этот раз без медалей.

Ирина ПАЛАМАРЧУК.

Скрестили перчатки

Новый учебный год ознаменовал начало нового спортивного сезона для боксеров. В Мончегорске прошел традиционный Всероссийский турнир по боксу памяти мэра города И.Ермакова, который много сделал для развития и популяризации этого вида спорта не только в родном городе, но и во всей области. Организаторами настоящего боксерского праздника выступили Федерация бокса города Мончегорска, городской комитет по развитию физической культуры и спорта и ДЮСШ. Главным арбитром состязаний был судья международной категории Николай Горелик из Твери.

Соревнования под девизом «Бокс против наркотиков и терроризма» проходили в четвертый раз, но впервые стали международными: среди 78 участников турнира были не только спортсмены из Мурманской, Вологодской, Архангельской областей, Республики Карелия, Санкт-Петербурга и Твери, но и представители Республики Беларусь из Могилева. Боксеры соревновались в трех возрастных категориях: юноши – 1992-1993 года рождения, юниоры – 1990-1991 и взрослые – 1989 года рождения и старше. Североморскую команду представляли боксеры из Детско-юношеской спортивной школы поселка Росляково.

Наши по сложившейся традиции вернулись домой с победой. Среди юношей первые места у Гагика Даниеляна (весовая категория 50 кг, тренер Сергей Попов), Андрея Антипова (60 кг, тренер Дмитрий Травкин) и Шамиля Хайруллина (64 кг, тренер Андреян Нардаев). Призовое второе место у Гарика Даниеляна (54 кг, тренер Сергей Попов). Третьим среди юниоров в весовой категории 54 кг стал Роман Семенов (тренер Андреян Нардаев). Победители и призеры удостоены кубками, медалями и грамотами.

Елена ЯКУНИНА.

И без коньков – лучшие

Льда пока нет, и сезон фигурного катания на коньках еще не начался, но соревнования для фигуристов в полном разгаре. В Мурманске прошло областное первенство по общей физической подготовке (ОФП) среди фигуристов, включающее в себя различные виды состязаний: прыжки на скакалке, отжимание, челночный бег и многое другое. Выяснять, кто и зимой, и летом находится в прекрасной физической форме, собрались более 70 юных спортсменов из Мурманска, Североморска, Кировска и Оленегорска.

Защищать честь родной спортивной школы «Север» приехали 25 североморцев – воспитанники тренеров Елены Рондарь, Натальи Мавричевой и Елены Калайда, и более трети команды стали победителями и призерами. Первое место в своих возрастных группах заняли североморцы Екатерина Малышева (1996 год рождения), Дарья Крамарова (1997 г.р.), Максим Шагалов (1999 г.р.), Мария Тобилко (2000 г.р.) и Максим Резниченко (2001 г.р.). Наталья Китаева (2001 г.р.) на втором месте. Обладателями призового - третьего - стали Елизавета Здюмаева (1996 г.р.), Арина Котрехова (1999 г.р.), Сергей Горохов (1999 г.р.) и Анастасия Ефимченкова (2001 г.р.). Кроме того, североморцы завоевали первое общекомандное место, обогнав сильных мурманчан.

В октябре, еще до залития льда, фигуристов ожидают новые состязания – соревнования по специальной физической подготовке, включающие в себя элементы фигурного катания, которые можно выполнить на полу.

Елена ЯКУНИНА.

Какая боль – 5:0

В субботу, 22 сентября, в рамках чемпионата области по футболу СКФ «Алтай» должен был принимать соперников из г.Апатитов, однако команда «Лавина» по неизвестным причинам на игру не явилась. В настоящее время решается вопрос о переносе матча или о присуждении технического поражения этой команде.

Воскресная игра на выезде с футболистами клуба «Печенга-Никель» для наших спортсменов окончилась разгромным счетом 0:5.

В субботу СКФ «Алтай» проведет встречу на выезде. Принимать североморцев в г.Полярном будет команда «Арсенал». А в воскресенье, 30 сентября, в 14.00 наши спортсмены проведут матч на своем поле. Их соперниками станут игроки ФК «Кандалакша».

И.АЛЕКСАНДРОВА.

ПОЗДРАВЛЯЕМ ПОБЕДИТЕЛЯ

Старшую группу **"Сказка" из д/с "Якорек"**.
Ждем вас за сладким призом
в пятницу, 28 сентября, к 16.00.
Подарок предоставлен такси
"Карина" и "Фора"

Внимание! КОНКУРС!

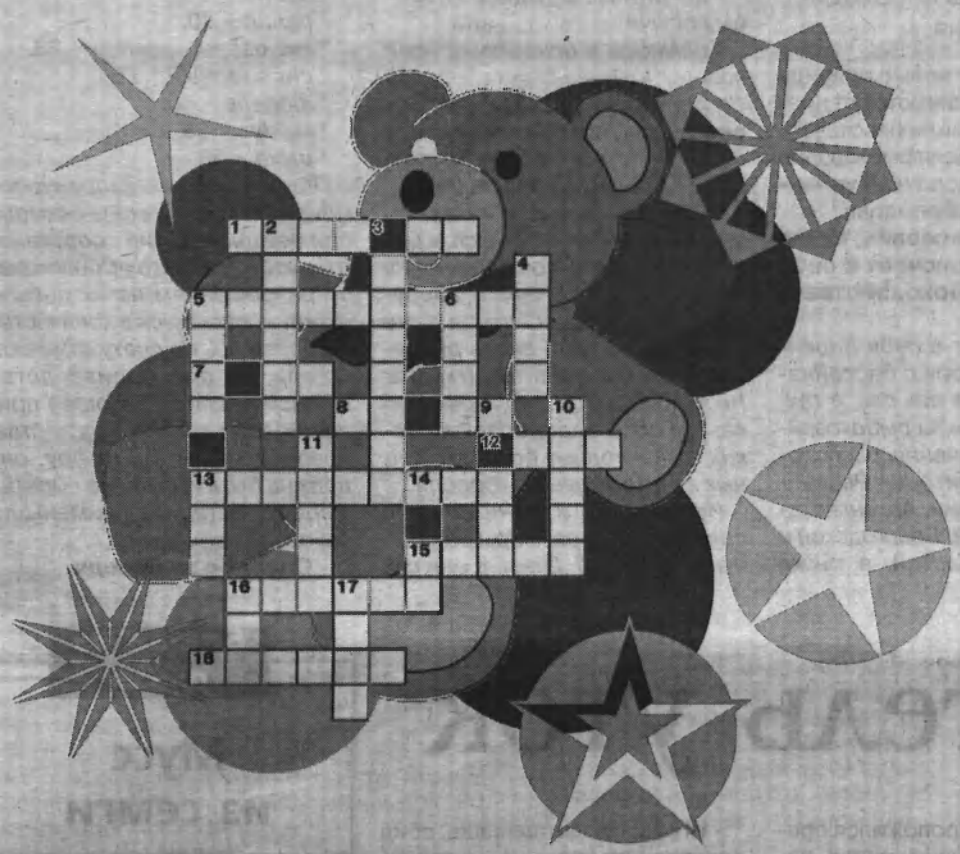

По горизонтали:
1. Как звали лучшего друга Малыша?
5. Кого дети дразнят: «Хвост поджала!»?
7. «Пешеходный переход» или «Осторожно, дети!» - как назвать это одним словом?
8. Ответьте в рифму: «Скривлен нос, зеленый хвост. Что за птица это?»
12. Какой герой мультфильма ходил в тумане?
13. Ушастик, друг крокодила.
15. Как правильно называется шахматная королева?
16. Шляпа для светильника.
18. Так называют картошку в Белоруссии, а еще так звали Тараса из повести Гоголя.

По вертикали:
2. Приятный запах цветов.
3. Отгадайте загадку: «Я прыгаю через нее, а она - через меня».
4. Для какого изделия из снега нужна морковка?
5. Человек, которого постоянно сопровождает удача - например, когда он уроки не выучил, его не спрашивают в школе.
6. Один из трех мушкетеров.
9. Место, где одни люди смотрят, как другие играют.
10. Художник берет в руки...
11. Игрушка в виде человечка.
14. Каким еще словом можно назвать код, которым вы с приятелем засекречиваете записки друг другу?
16. Что говорит малыш, когда еще ничего не умеет говорить?
17. Очень большая и очень противная лягушка.

Дорогие ребята! Разгадайте кроссворд, из букв в серых клеточках у вас должна получиться фамилия поэта, которому принадлежит эта строка: «Дай, Джим, на счастье лапу мне...». Впишите ее в купон участника и принесите в редакцию по адресу: ул.Сафонова, 18 - не позднее **8 октября.** Среди участников, правильно отгадавших ключевое слово, состоится розыгрыш приза от нашего спонсора **кафе-кондитерской «Котофей».**

КУПОН УЧАСТНИКА

Ф.И. .....
Возраст .....
Телефон .....
Ключевое слово: 1 2 3 4 5 6

ПОДЕЛКИ

И пакетик может стать сувениром

Вы любите пить сок из пакетиков? Мы предлагаем не выбрасывать упаковку, ведь из нее можно сделать много полезных вещей. Для начала хорошенько промойте пакетики и просушите.

Давайте попробуем изготовить простую лодочку и рамку для фотографий.

Как делается лодочка, нетрудно понять из рисунка. Вот последовательность действий:

1. Поднимем вверх четыре уголка пакетика.
2. Сожмем его.
3. Отрежем нижнюю часть так, чтобы получился равнобедренный треугольник.
4. Вывернем полоску треугольника, формируя борта.
5. Лодочка готова. Можете смело пускать ее в плавание.

А фоторамочку можно приготовить следующим образом:

1. Вдавим вовнутрь верхнюю и нижнюю части пакетика так, чтобы он принял форму прямоугольника со скошенными краями.
2. На лицевой стороне вырежем отверстие по размеру снимка.
3. Расправим верхнюю сторону пакетика.
4. Отрежем полоску, как показано на рисунке.
5. Вставим фотографию и заправим верхнюю сторону.

Если слегка раздвинуть нижний край, рамочка будет крепко стоять на столе.

Ну как, получается? А теперь попробуйте придумать что-нибудь свое, оригинальное.

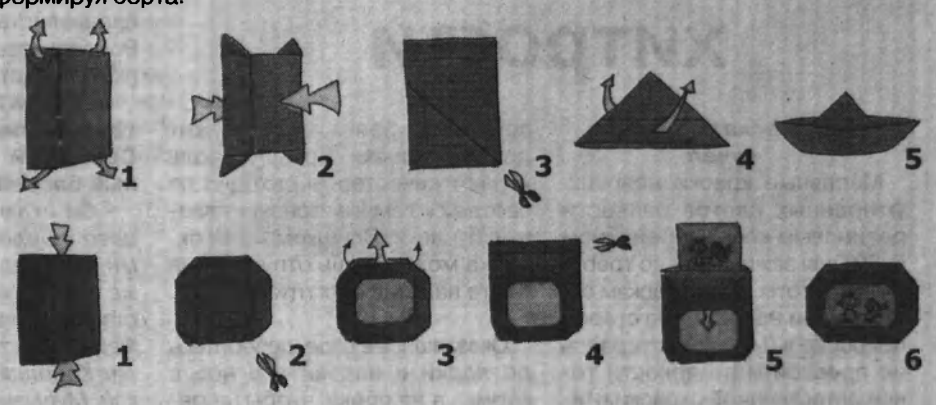

ОДНАЖДЫ В СЕНТЯБРЕ...

Шотландский биолог Флеминг установил, что плесень способна убивать бактерии, вызывающие инфекционные заболевания. Наконец удалось победить инфекцию, перед которой человек был абсолютно бессилен! В 1928 году лаборатория, где работал Флеминг, оказалась заражена плесневым грибом. А что если проводить эксперимент с ним? И ученый продолжил опыты с препаратами, зараженными плесенью. Вскоре из гриба пенициллa он выделил вещество, которое обладало уникальными свойствами: убивало стойкие микробы и при этом было безвредно для организма животных (на людях его испытали позже). Флеминг назвал это вещество пенициллином - «в честь» того самого гриба. Так был открыт первый в мире антибиотик - препарат, способный противостоять всесильным бактериям.

Четверо школьников из городка Монтиньяк на юге Франции наткнулись в лесу на узкий лаз под стволом поваленного дерева. Раскопав вход, они обнаружили глубокую пещеру. Ребята посветили на стены и... что это? Сверху донизу их покрывали рисунки. Бизоны, носороги, лошади, олени - все в натуральную величину (!) - были нарисованы на стенах углем и цветной глиной. Искатели приключений сообщили об открытии местным властям. Искусствоведы и историки поначалу не поверили, что пещерные рисунки сделаны первобытными людьми - слишком уж хорошо они сохранились. Может быть, это шутка кого-то из современных художников? Однако экспертиза показала, что рисунки подлинные и выполнены за 15 тысяч лет до нашей эры! Так была открыта древнейшая «галерея живописи» - знаменитая на весь мир пещера Ласко.

Короткой строкой

Вновь разрешен вылов камчатского краба в Баренцевом море. Единственное ограничение – запрещено добывать самок и молодь крабов, у которых диаметр панциря менее 15 см. Запрет на добычу крабов будет действовать с 15 февраля по 31 августа 2008г.

***

Подведены предварительные итоги лицензионного лова семги в текущем сезоне. По предварительным данным, самая большая рыбина была поймана на реке Иоканге. Ее вес превысил 22 кг.

***

Согласно изменениям, внесенным в действующие правила охоты на территории области, теперь норма добычи глухарей и тетеревов за одни сутки не ограничена.

Все зависит от количества лицензий, приобретенных охотником: одна лицензия на право добычи одной особи. Отстрел самок вышеуказанных птиц категорически запрещен.

Охотничьи хитрости

Подкраска резиновых чучел

Масляные краски неярких, умеренных цветов развести резиновым клеем и бензином Б-70 (для зажигалок) до требуемой густоты. Дать краскам отстояться и наносить по старой покраске в 2-3 слоя, стараясь не превзойти по яркости тонов естественной окраски птицы. Надо помнить, что в живой природе окраска чаще служит для маскировки. Большую роль играют качество переходов от светлых к темным тонам и глазные бусинки. Слишком яркая окраска может лишь отпугнуть на охоте налетающих птиц.

***

Оказавшись в воде, доберитесь до лодки и влезайте в нее с кормы, а не сбоку, чтобы не перевернуть лодку.

АКТУАЛЬНО

О новых правилах рыболовства

В приложении к Приказу Минсельхоза России №245 от 28.04.07г. разработаны Правила рыболовства для Северного рыбохозяйственного бассейна. Необходимо отметить, что прежние правила были приняты еще в 1986 году, и долгие годы рыбаки ожидали, когда же в них будут внесены необходимые изменения.

О том, чем же новые правила рыболовства отличаются от прежних, мы попросили рассказать специалиста отдела рыбнадзора Россельхознадзора по Мурманской области С.Еремеева.

- Сергей Алексеевич, какие территории включает в себя Северный рыбохозяйственный бассейн?

- Он включает в себя Баренцево и Белое моря с бассейнами впадающих в них рек, а также водные объекты рыбохозяйственного назначения, расположенные на территории Республик Карелия, Коми, Архангельской, Мурманской, Вологодской и Кировской областей, а также Онежское озеро.

- А какие основные положения включают в себя новые правила?

- Они включают в себя:

- обязанности пользователей, осуществляющих добычу водных биоресурсов;

- запретные для добычи районы промысла;

- запретные сроки добычи водных биоресурсов и запретные к добыче их виды;

- запретные орудия и способы добычи;

- размеры и оснастку орудий лова.

- А что можно сказать о разрешениях, выдаваемых при спортивном и любительском лове некоторых видов рыб?

- Отныне перечень таких видов несколько расширился, и без соответствующего разрешения запрещен вылов: семги, горбуши, гольца, палии, сига и даже ряпушки. Но зато вновь разрешено ловить камчатского краба. Не запрещается и не ограничивается сбор водорослей морских трав и водных беспозвоночных из штормовых выбросов.

Изменились и минимальные промысловые размеры различных видов рыб. Отныне они составляют:

- для морских рыб (в см)
** треска атлантическая – 42,*
** треска беломорская – 23,*
** сельдь атлантическая – 25,*
** сельдь беломорская – 13,*
** сайда – 35,*
** пикша – 39,*
** камбала морская – 25;*
- для пресноводных рыб (в см)
** голец – 35,*
** голец проходной – 40,*
** кумжа – 40,*
** налим – 35,*
** палия – 40,*
** сиг озерно-речной – 28,*
** сиг озерный – 26,*
** форель – 40,*
**хариус – 38,*
** щука – 38.*

Прилов водных биоресурсов менее установленного размера при осуществлении спортивного и любительского рыболовства по разрешениям на их добычу может допускаться в количестве не более 8% по счету от улова.

Если же при производстве рыбной ловли произошел прилов молоди рыбы в количестве, превышающем эту цифру, она должна быть выпущена обратно в среду обитания с наименьшими повреждениями.

- Спасибо за беседу.

Чоп – похититель уток

Однажды в наш коллектив военных охотников вступил новый товарищ – Виктор Анисимович Емец, прибывший с Камчатки для дальнейшего прохождения службы. Человек он был веселый, общительный и сразу, как говорится, влился в наш коллектив. Виктор Анисимович привез с собой напарника – американского спаниеля по кличке Чоп. Собака, как это часто бывает, полностью соответствовала своему хозяину – была веселая, ласковая и довольно дружелюбная ко всем окружающим.

Анисимыч (так его мы называли между собой), посмеиваясь, говорил нам:

- Подождите, псина моя, конечно, хороша, но вот когда вы ее увидите в деле – на охоте, тогда поймете, что это уникальный пес. Он не только подает дичь, но и плавает за ней, если упала в воду, ныряет на глубину и ловит подранков, а потом доставляет их хозяину.

И вот наступил сезон охоты на пернатую дичь. Выехали мы накануне автобусом к нашему излюбленному озеру, разместились на берегу лагерем.

Утром, как только рассвело, распределились вдоль берега и стали ждать начала утреннего лета уток. Я расположился среди небольшого кустарника, замаскировался. Вскоре в округе раздались первые выстрелы, а утки со свистом пролетали над головой. Сделав пару неудачных дуплетов, я умудрился все-таки подстрелить хорошую кряковую, и она камнем шлепнулась метрах в 30-ти в воду. Рванулся за ней, но ноги по щиколотку увязали в илистом дне, а тут, как назло, налетела стайка чирков. Стреляю по ним, а слева вторая стайка... Короче, с рассветом утки стали сновать повсюду - со всех направлений.

Ну, ничего, думаю, никуда моя добыча не денется, тем более, что бита она, как говорится, чисто – мирно плавает ее тушка на воде – потом подберу.

И тут я слышу сзади себя какое-то хлюпанье, вроде как чавканье. Оборачиваюсь – это же, вроде, Чоп скачет по болоту. Не обращая на меня внимания, он проследовал мимо и устремился к битой утке. Достигнув ее, схватил в пасть и поплыл, поскольку глубина была большая. Ну, молодец Чоп, думаю, действительно великолепная рабочая собака - Анисимыч был прав.

Спаниель между тем с уткой в пасти приблизился ко мне, но, вот странно, сделал какую-то дугу и, обойдя меня, направился к берегу. Я было возмутился: мою добычу уносят – но тут опять налетели утки, началась стрельба...

Примерно через час лет кончился и мы стали сбредаться к лагерю. Иду рядом со своим товарищем, делюсь впечатлениями:

- Игорь, представляешь, сбил прекрасного крякаша, а этот зараза Чоп (другого эпитета я ему найти не могу) выловил его и куда-то утащил. Наверно, сожрал с потрохами.

Игорь, смеясь, отвечает:

- У тебя одну утку утащил, а у меня целых три. Ну, ничего, сейчас мы Анисимычу дадим жару!

Прибрели к своему стойбищу, а нас встречает смеющийся Виктор Анисимович:

- Ну что, охотнички, как утренняя зоря? А где же ваша добыча?

Следует немая сцена. Сейчас, думаю, мы его разорвем вместе с его псом.

Анисимыч не унимается, продолжает смеяться:

- Не обижайтесь, успокойтесь! Я же вам говорил, что это просто чудо-собака! Смотрите сюда, - с этими словами Анисимович подводит нас к своему рюкзаку, около которого мертвым сном спит Чоп, разметав по земле свои спаниельи уши.

А рядом, не поверите, лежат 11 уток - это те, что собака собрала у меня, у Игоря и у остальных наших охотников.

- Ну, друзья, разбирайте дичь, где чья, и Чопа моего не ругайте. Он сегодня поработал на славу и обслужил всех. Я же говорил вам, что собака уникальная, других таких просто нет!

Итог очевиден: собака собрала и добросовестно принесла всю видимую дичь к хозяйскому рюкзаку, вероятнее всего, отрабатывая свой долг за кров, питание и, главное, за человеческое к себе отношение...

Одиннадцать уток - еще не предел!

Блюда из рыбы

Мусс из семги

Вам потребуется:

- *слабосоленая семга – 200 г*
- *свежая отварная семга – 200г*
- *небольшая луковица – 3 шт*
- *хрен – 3 чайных ложки*
- *сладкая горчица – 3 чайных ложки*
- *сметана – 50 г*
- *щепотка соли.*

Способ приготовления:

Отдельно мелко порубите слабосоленую семгу. Затем эту массу, а также все остальные ингредиенты мусса сложите в большой стакан миксера и на малой скорости измельчите в течение нескольких секунд, при этом постарайтесь не доводить массу до пюреобразного состояния. Мусс должен состоять из мелких кусочков рыбы и лука.

Перед подачей на стол мусс выложите горкой на тарелке и украсьте зеленью и ломтиками лимона.

Приятного вам аппетита!

Полосу подготовил С.АВРАМЕНКО.

Блог-пост Марии Лопес

95-летняя испанка - старейший блоггер планеты - уверена, что Интернет может стать отдушиной для пожилых людей.

- Иногда думаю: сколько знаний я могла бы получить, если бы Интернет изобрели лет 70 назад, во времена моей молодости. Мне кажется, я стала бы совсем другим человеком, - так начала наш разговор 95-летняя испанка Мария Амелия Лопес.

На сегодняшний день она является самым пожилым и невероятно популярным пользователем Всемирной паутины. Сеньора Лопес, обычная пенсионерка из испанской автономной области Галисия, в 95-летнем возрасте освоила Интернет и теперь ведет во Всемирной паутине собственный блог-дневник, пользующийся огромной популярностью у читателей.

В этой истории многое выглядело столь необычным, что я решила лично встретиться с Марией Амелией или, как ее ласково называют завсегдатаи виртуального пространства, «кибербабушкой». Для этого пришлось отправиться на родину сеньоры Лопес, в Муксию - один из рыбацких поселков Галисии, расположенный в самой глубинке нетуристической Испании.

Мне пишут из Чили и Китая

Мария Амелия пригласила меня выпить кофе в крошечном кафе «Корал». Как выяснилось, это заведение находится буквально в двух метрах от дома, где она обычно проводит лето. Когда я добралась до Муксии, «кибербабушка» уже ждала за столиком.

Мария Амелия выглядит несколько моложе своих 95 лет. На нее невольно обращаешь внимание - чувствуется, что сеньора Лопес не из тех, кто может махнуть рукой на свой внешний вид. Ходит она с палочкой, но на четвертый этаж, где расположена квартира, добирается без посторонней помощи.

Наш разговор длился почти два часа, и, казалось, Мария Амелия совсем не устала.

- Многие ровесники меня не понимают, некоторые из них называют Интернет чуть ли не дьявольским изобретением. Но я - верующая католичка - с этим абсолютно не согласна. Я считаю Всемирную паутину настоящей отдушиной. Для нас, пожилых людей, очень часто одиноких, это идеальное изобретение. Оно дает возможность приобщиться к сегодняшней жизни, знакомиться, общаться, - говорит сеньора Лопес довольно быстро и очень увлеченно.

По ее словам, Всемирная паутина помогает в борьбе с унынием.

- Когда мне грустно, я вспоминаю комментарии, которые мне оставляют читатели дневника. Это такие прекрасные слова! Они меня хвалят, желают здоровья и счастья. Совсем незнакомые люди с самых разных концов света. Мне пишут из Чили и из Китая, из Германии и из арабских стран. Недавно, кстати, пришли отклики из России. Не будь Интернета, всего этого у меня бы не было, - считает Мария Амелия.

Идея создания блога принадлежит ее внуку Даниэлю. Мария Амелия плохо видит, поэтому ей приходится записывать свои мысли на диктофон, а затем обращаться к Даниэлю с просьбой перепечатать текст и отправить его в блог. По словам сеньоры Лопес, диктуя первую запись для своего дневника, она не думала, что эта затея принесет ей столько положительных эмоций.

Королева виртуального пространства

Недавно Мария Амелия загорелась идеей освоить еще одну высокотехнологичную новинку. Она узнала о существовании программы, которая при помощи специального оборудования - веб-камеры - позволяет общаться с собеседником в режиме видеоконференции.

- Для стариков, которые вынуждены сидеть дома и не могут передвигаться, это отличный способ наладить общение, не замыкаться в себе. Удивительно, сколько всего может придумать человек, - изумляется Мария Амелия. *- Мне интересны все изобретения, которые появляются сегодня. В молодости у меня было гораздо меньше возможностей, гораздо меньше свободы. Теперь, когда появился шанс на новую жизнь, я хочу им воспользоваться.*

В молодости Марию Амелию многие считали эмансипированной женщиной. Она активно интересовалась политикой, много читала, водила автомобиль. Замуж вышла в 32 года, сейчас в Испании это норма, а в 40-е годы прошлого века на незамужнюю женщину «в самом расцвете сил» нередко глядели косо.

Сеньора и социалисты

Несмотря на прочное положение в обществе, сеньоре Лопес всегда импонировали идеи «левых». В самый разгар гражданской войны Мария Амелия даже хотела вступить в социалистическую партию Испании. Но вмешался отец, который запретил дочери официально оформлять свое участие в партийных делах. Как выяснилось, этим он спас Марии Амелии жизнь. Впоследствии одну из ее подруг, все-таки примкнувшую к республиканцам, расстреляли пришедшие к власти франкисты.

Сейчас, когда социалистическая партия находится у власти в Испании, ее руководители вспомнили о своей давней единомышленнице.

- Мне предложили чиновничий пост в местном муниципалитете. Но я отказалась. Нужно было просто заниматься бумажками, а мне это неинтересно. Я бы согласилась только на должность советника по социальным вопросам, потому что именно это меня всегда интересовало - помогать людям, - говорит сеньора Лопес.

Не время ограничивать себя

На протяжении нашего разговора Мария Амелия не только отвечала на вопросы, но и сама расспрашивала меня обо всем подряд. Больше всего интересовалась тем, как живется сейчас в России. Оказывается, за историей нашей страны «кибербабушка» уже давно следит с особенным вниманием.

- Мне всегда нравилась Россия. Я восхищена тем, что ваш народ сумел постоять за себя во время Второй мировой войны. А еще я обожаю смотреть ваши военные парады. Это такое потрясающее сочетание искусства и дисциплины! У нас, испанцев, так не получается. Я бы очень хотела когда-нибудь съездить в Россию!

Перспектива посетить нашу страну не кажется Марии Амелии слишком далекой от реальности. Несмотря на преклонный возраст, здоровье позволяет ей время от времени совершать довольно далекие путешествия. Так, пару месяцев назад сеньора Лопес побывала в Бразилии. И что самое удивительное - прекрасно перенесла длительный, почти 20-часовой перелет.

Мария Амелия весьма эмоционально переживает не только события собственной жизни, но и невзгоды совсем незнакомых людей. Особенно ее возмущает одна из очевидных тенденций европейского общества: все больше обеспеченных семей отдают своих родственников, доживших до преклонного возраста, в дома престарелых. При помощи блога сеньора Лопес намерена вести своеобразную «пропагандистскую» кампанию против этого явления.

Секрет «кибербабушки»

Интерес средств массовой информации к феномену Марии Амелии настолько велик, что практически ежедневно она встречается с представителями прессы. Накануне моего визита в Муксию у нее побывали корреспонденты ABC - одной из крупнейших газет Испании. А еще через пару дней сеньора Лопес уже беседовала с журналистами немецкой радиостанции «Дойче Велле». Репортеры из Германии - так же, как и я - специально приехали в испанскую глубинку ради встречи с «кибербабушкой».

Мария Амелия Лопес со своими любимцами.

Несмотря на повышенное внимание общественности, Мария Амелия как никто другой далека от звездной болезни. К неожиданно пришедшей славе она относится философски и с изрядной долей иронии.

- Иногда мне даже говорят, что я какая-то особенная. Глупости. Я обыкновенная старушка, которая в здравом уме дожила до 95-летнего возраста. У меня нет образования, я нигде не работала. В своем дневнике я простым языком излагаю как воспоминания о прошлом, так и мысли о настоящем. На моем месте может оказаться любой. Просто мне хватило смелости воспользоваться одним из лучших изобретений современности - Интернетом. И я ничуть об этом не жалею, - так Мария Амелия отвечает на все комплименты журналистов и поклонников.

«Осенью отведу бабушку на радио»

Напоследок я решила пообщаться с Даниэлем - тем самым внуком Марии Амелии, которому пришло в голову приобщить бабушку к Интернету.

«Российская газета»:

- Скажите честно, вы ожидали, что блог Марии Амелии будет иметь такой оглушительный успех?

Даниэль Лопес:

- Если честно, то определенного резонанса я ожидал. Во-первых, это необычно: человек ведет Интернет-дневник в столь преклонном возрасте. Во-вторых, речь же идет о моей бабушке. Я-то знаю, насколько она мудрый и интересный человек.

«РГ»:

- Интернет сейчас есть во всех населенных пунктах Испании или технический прогресс все-таки проник не во все уголки страны?

Даниэль:

- Насколько я могу судить по Галисии, на сегодняшний день Интернет уже существует повсюду, но в небольших городках и поселках подключение ко Всемирной паутине возможно только через удаленный доступ. Поэтому скорость его очень маленькая. Быстрым Интернетом пока оснащены только здания муниципалитетов. Но правительство обещало обеспечить им все населенные пункты до конца 2008 года.

«РГ»:

- Какие планы на будущее вы вынашиваете сейчас вместе с Марией Амелией?

Даниэль:

- Осенью я собираюсь отвести бабушку на одну радиопрограмму, чтобы она вживую могла пообщаться со своими сверстниками и читателями. Она мечтает сделать пропаганду общения и активного образа жизни главным своим делом. Постараюсь ей в этом помочь.

Справка «РГ»

Кто такой блоггер?

«Блог» (по-английски blog) - дневник, который ведет в Интернете один человек или группа лиц.

Основное содержание такого дневника - регулярно добавляемые записи или изображения, как правило, не длинные и связанные с тем или иным событием. «Блоггер» - человек, который ведет блог.

А как у нас?

Дед Семен и его дневник

Российские пенсионеры пока осваивают Интернет-пространство менее активно, чем их западные сверстники. Однако и у нас уже появились первопроходцы. Да, их блоги не столь популярны, как дневник Марии Амелии, но все еще впереди!

Один из самых пожилых блоггеров России - Семен Васильевич Дорогавцев, 1933 года рождения. Он живет в Башкирии в поселке Серафимовский. Для общения в Интернете выбрал себе псевдоним Дед Семен. В своем дневнике Дорогавцев в основном публикует стихи и частушки собственного сочинения, а также фотографии домочадцев.

- Вести собственный блог меня попросили внуки. Основное оформление дневника также сделали они. Я только размещаю фотографии и даю к ним комментарии. Видимо, все дело в веянии нового времени - они хотят видеть во мне современного, «крутого» деда, как сейчас принято говорить, - рассказывает он.

Другой увлеченный блоггер - Александр Юрьевич Носик - родился в 1932 году, живет в Тольятти. В своем дневнике он публикует и воспоминания о прошлом, и фотографии, и рассказы о повседневных мелочах.

Дарья ЮРЬЕВА.

Крабы в кресле

О рыбе в нашем крае говорят часто и много, ведь она является не только постоянной частью рациона каждого северянина, но и одним из источников богатства Заполярья. Поэтому не удивительно, что в творчестве почти каждого художника Кольской земли есть работы, посвященные этим чешуйчатым созданиям. В этом можно убедиться, посетив выставку «Ихтиология», открывшуюся в воскресенье в музее истории города и флота.

Существует мнение, что тематические выставки куда более интересны, чем жанровые. В этом есть доля смысла: любопытно познакомиться с разными творческими интерпретациями одного объекта. Североморский художник Анатолий Сергиенко подошел к рыбной теме весьма оригинально – не с позиции живописи или графики, а коллажа. Здесь вам и зубастая прожорливая рыба-царица, и золотая рыба-русалка, и вобла в качестве закуски на пожелтевшей газете. Очаровательных декоративных керамических рыбок, которые не просятся на сковородку, но которыми непременно хочется любоваться, представила Ольга Баргуз. Ее кисти принадлежат и забавные русалки в окружении маленьких пучеглазых друзей. Мечты серого волка и котика Дымка о рыбном ужине запечатлела в карандаше Ирина Ситдикова. Стайка путассу и рыба-луна вдохновили Марину Таран на создание шедевров в технике батика.

Не обошлось, конечно, и без традиционных сюжетов. Натюрморты с раковинами и богатым уловом рыбака кисти Максима Драницына, коралловые ритмы моря Виталия Бубенцова воображения не поражают, но вот два краба, удобно разместившиеся в кресле на картине последнего, – находка необычная. В образе яркого, но очень сердитого «морского черта» сосредоточил свое представление о морских обитателях Михаил Глотов.

Анастасия Береза изобразила рыбу в качестве символа Севера, собственно такой смысл и вкладывался в саму выставку. У каждого художника свой подход к теме, разгадать его вы можете, только познакомившись с произведениями авторов на выставке «Ихтиология».

«Рыба-день», Т.Шорохова.

30 сентября – День Интернета в России

WWW.SEVEROMORSK

С каждым годом число поклонников Всемирной паутины неумолимо растет. Поэтому однажды возникла необходимость учреждения Всемирного дня Интернета. Однако ни одна дата так и не прижилась. В России его стали отмечать 30 сентября.

В нашем городе одновременно с увеличением числа пользователей Интернет-услугами возрастает и количество сайтов, создаваемых североморцами. Какие же сайты местного значения мы можем встретить в бескрайнем море электронных ресурсов?

Официальные данные о муниципальном образовании ЗАТО г.Североморск можно обнаружить на страничке сайта правительства Мурманской области: www.gov-murman.ru. Здесь вы найдете информацию об экономико-географическом положении нашего ЗАТО, структуре органов местного самоуправления, социальной сфере, учреждениях города, их адресах и руководителях и даже молодежной политике в Североморске. Аналогичные сведения с дополнительным рассказом о городских памятниках располагаются на портале: www.murman.ru.

Есть у Североморска и свой официальный сайт: www.severomorsk.info, где всегда можно познакомиться с горячими городскими новостями, а также узнать погоду и посмотреть карту города. Правда в данный момент сайт находится на реконструкции и чистке базы данных от спама.

Любопытнейшей информацией изобилует неофициальный североморский сайт: www.severomorsk.hotmail.ru. Он повествует об истории города, климатических условиях, в которых он расположен, Северном флоте и юморе, который имеет место быть на флоте. Здесь же можно поделиться впечатлениями и мнениями на форуме и посмотреть фотографии. Чат и гостевую книгу только планируется разместить.

Виртуальное же место встречи всех североморцев, как гласит эпиграф к сайту, о котором далее идет речь, - www.severm.net. Уже шесть лет радует он своих посетителей актуальными городскими новостями, газетными статьями и фотоальбомом. Ну и без форума никуда.

На стадии разработки находится и совсем юный по меркам Интернета сайт: www.na-ladoni.ru. Почему-то пока на нем работает только одна ссылка – на нашу газету. А ведь задумка хорошая. Если она воплотится в жизнь, то на этом сайте вы сможете получить информацию о любом предприятии и организации города. Но, как признаются некоторые из желающих зарегистрироваться на нем, как это сделать, они так и не поняли. Можно попробовать написать разработчику: mail@na-ladoni.ru.

Какая категория людей больше всего времени «висит» в Интернете? Конечно, молодежь. Специально для нее создан молодежный портал: www.barenz.ru, постоянно обновляемый отделом по делам молодежи. Здесь вам и городские новости, и полезная для юношей и девушек информация, включающая список молодежных организаций и положения о проведении интересных конкурсов. На форуме предлагается обсудить волнующие проблемы. Имеется на портале и ссылка на ориентированный на пропаганду здорового образа жизни сайт: www.sos.barenz.ru, где родители и дети могут узнать о последствиях пагубных привычек и путях избавления от них. Кстати, есть собственные сайты и у многих североморских молодежных организаций. Например, с туристским клубом «Сариола» можно познакомиться на www.sariola.h17.ru, мастерской исторического костюма «Светлица» - http:wayofsword.sakh.com/svetlica, а творческим объединением «Homo Ludens» - www.realitystorm.front.ru, правда, последний сайт давно не обновлялся.

На улицах Корабельной и Кирова несколько лет существует локальная компьютерная сеть «OCEAN» (www.ocean.snox.ru), объединяющая более 40 компьютеров. В этой сети, в которой действует высокоскоростной Интернет, можно не только пообщаться с интересными людьми, но и окунуться в мир юмора, однако он, правда, на любителя.

Свои сайты имеют и поселки нашего ЗАТО. Www.severomorsk3.hut2.ru познакомит с историей, новостями, жителями и красотами п.Североморск-3. Ну а обитателей п.Сафоново-1 заинтересует сайт: www.safonovo1.ru, на котором, кстати, сейчас размещен любопытный призыв ко всем бывшим и нынешним сафоновцам принять участие во II Большом сборе жителей п.Сафоново-1 в Москве 6 октября.

Те же, кого волнуют новости Северного флота, могут ознакомиться с ними на страницах официального сайта Министерства обороны РФ: www.mil.ru, а также на независимом информационном портале: «Северный флот...не подведет!» www.severnyflot.ru. Исключительно флотскому юмору и литературному творчеству о флоте посвящен сайт известного североморского автора Александра Козлова: www.navyhumor.narod.ru.

Как видите, наша флотская столица представлена во Всемирной паутине обширно. Так что кликайте мышкой, и добро пожаловать в виртуальный Североморск!

Ирина ПАЛАМАРЧУК.

Молодежь, активизируйся!

Что знаменательного произошло в жизни североморской молодежи в период летней кампании и что ожидает в грядущем году – это и многое другое обсуждалось в прошлую пятницу в администрации на очередной сессии Городского совета молодежных инициатив.

А началось заседание с приятного момента – награждения самых активных лидеров молодежных движений. Грамотами главы муниципального образования ЗАТО г.Североморск Виталия Волошина поощрены Анатолий и Ольга Липины (велоклуб «Пилигримы»), Галина Пенькова (военно-патриотический клуб «Патриот»), Герман Гуликов (скаутский отряд школы №1 «Барс»), Анна Бабенко (скаутский отряд имени архангела Михаила п.Росляково-1), Наталья Спицына и Максим Пехтерев (мастерская исторического костюма «Светлица» и клуб исторического фехтования «Фьорд» ЦДМ «Россия»).

Наряду с радостными были на повестке и проблемные темы, например, высокая степень изношенности туристического снаряжения. Как отметил начальник отдела по делам молодежи Эдуард Миронов, брать на себя ответственность за жизнь и здоровье подростков, отправляя их в поход с палатками сомнительного качества, никто не станет, поэтому устаревшее снаряжение выдаваться не будет. Его, конечно, можно вновь ввести в строй, но только с финансовой помощью нуждающихся в нем молодежных организаций.

Важной темой заседания стало и объявление о начале проводимого молодежным отделом конкурса проектов на 2008 год среди детских и молодежных общественных объединений в сфере досуга и занятости подростков и молодежи ЗАТО г.Североморск. Заявки на участие в конкурсе будут приниматься с 1 октября по 18 декабря, а его итоги станут известны под самый Новый год. Однако это не значит, что поддержкой молодежного отдела смогут заручиться только победители конкурса. Чтобы не попасть впросак, все клубные формирования должны до 1 ноября сдать перспективный план деятельности на год вперед. Одновременно с разработкой планов им предстоит принять участие и в намеченных на уходящий год событиях – декаде «SOS!», фестивале молодежных организаций, скаутском слете и других мероприятиях, о которых город еще непременно услышит.

Осень с подарками

Где еще сама Осень заговорит с вами стихами и наградит своими дарами? Это, например, произошло на развлекательной программе для детей «Осторожно, природа», которую в честь приближающегося 70-летнего юбилея области организовали во Дворце культуры «Судоремонтник».

Ребята изобрели много природоохранных знаков.

В прошлую пятницу 7-классники двух росляковских школ соревновались в знаниях природы Кольского Заполярья и народных осенних примет. Из плодов какого дерева можно испечь хлеб, из каких растений заварить в лесу чай, какое лето предвещает обилие березового сока, а богатый урожай ягод - какую зиму? Такие нелегкие вопросы приготовила для любознательных ребят завсектором по работе с молодежью ДК Юлиана Шульгина. О том, где можно встретить красивых и сладкоголосых птичек свиристелей и какой высоты на Севере достигают ели, школьникам поведала библиотекарь Росляковской городской библиотеки №1 Светлана Вашуркова.

Однако дети есть дети: им интересно, когда присутствует элемент игры. Поэтому взрослые предусмотрели и подвижные состязания. Их помогла провести сама царица-осень Ирина Кузнецова из клуба «Природа и молодежь». Лучших ребят награждали настоящими осенними призами – яблоками и грушами,так что в зале стоял аппетитный фруктовый хруст.

Украшением встречи стала демонстрация видеосюжета о красотах северного края. Фильм подготовил руководитель видеостудии «Лепота» Владимир Безделев.

Полосу подготовила Ирина ПАЛАМАРЧУК. Фото автора.

Поздравляем юбиляров

ГАЛИНОВА Андрея Иваноеича,
СВИРЕПОВА Владислава Валерьевича,
ДЕГТЕРЕНКО Светлану Ивановну,
АДАМОВИЧА Константина Александровича!

Пусть ваше сердце много лет
Горит огнем не угасая.
Пусть из него струится свет,
Жизнь ярким блеском озаряя.

Коллектив и директор предприятия МУП «СТС» Н.А. Кравчун.

Поздравляем с 55-летием
бывшего классного руководителя,
любимого учителя географии школы №1
МАКАРОВУ Валентину Васильевну!
Желаем счастья, здоровья,
долголетия и успехов в работе.

С уважением, семьи Вихровых, Гуликовых, Коломиец, Конкиных, Чокалюк.

Дорогую Катюшу НИЗОВЦЕВУ
Поздравляем с Днем совершеннолетия!

Конечно, жаль, что 18 лет тебе
Исполнилось от дома вдалеке,
Где детство и отрочество прошли.
Здесь было все: друзья, родная школа,
Учеба, конкурсы, поездки на Домбай;
И результат труда - победы золотые
В Москве, на слетах, и венец - медаль.
За годы жизни в городке степном
Ты многого трудом своим добилась.
Теперь тебе желаем, чтобы день за днём
Твоя мечта в реальность превратилась.
Из Прасковеи шлем тебе привет,
Его передают друзья, учителя.
Все просят передать тебе совет:
Будь счастлива - и по-другому жить нельзя!

Мама, папа, сестра Мила.

Поздравляем
Ольгу и Александра ЗАБОЛОТНЫХ
с ситцевой свадьбой!

Мы желаем сегодня супругам
Бесконечно влюбляться друг в друга,
Чтобы счастье сияло опять
С вами рядом еще двадцать пять!

Мама, папа, Игорь, Настя.

Что бы это значило?

Победителем конкурса стала **Галина Алексеева**, приславшая нам эти строки:

Ты коза, а я олень,
Все равно, что ночь и день,
Но удачна фотопроба –
Мы повязаны до гроба!

Вас ждет подарок от спонсора нашего конкурса - **магазина «Пеликан» (ул.Сафонова, 21)**. Получить его можно в редакции в пятницу, 28 сентября, по адресу: ул.Сафонова, 18.

ФОТОКОНКУРС

Каникулы вашего любимца

Отправляясь летом в отпуск, многие северяне предпочли отдыхать вместе со своими четвероногими друзьями. Дорогие читатели, наверняка у вас есть веселые и забавные снимки, где вы и ваш питомец. Будем рады получить их и узнать, как прошли ваши совместные каникулы. Героями летних приключений могут стать крыски, хомячки, попугаи и другие любимые животные.

Одно из условий нашего конкурса – оригинальная подпись к фотографии. Самые интересные снимки мы напечатаем на страницах газеты, а победители, которых определят читатели, получат призы от нашего спонсора - **магазина «Фауна».**

Снимки приносите в редакцию по адресу: ул.Сафонова,18. Не забудьте указать свои координаты: имя, фамилию и телефон.

Выиграл машину? Береги деньги!

В Североморске были замечены попытки мошенничества с помощью мобильного телефона. Злоумышленники, прикрываясь акцией сотового оператора по розыгрышу автомобилей, рассылают СМС с сообщениями о выигрыше.

Одному из жителей нашего города пришло СМС-письмо именно такого содержания. Североморца обрадовали, что он выиграл машину и попросили перезвонить по указанному в СМС номеру телефона. Позвонив, гражданин получил подтверждение того, что стал победителем розыгрыша, также ему были названы мобильные телефоны родных, подключенных к тому же оператору. Видимо так мошенники рассчитывали усыпить бдительность потенциальной жертвы. Чтобы «счастливчик» мог стать владельцем транспортного средства, ему предложили оплатить подоходный налог. Для этого необходимо было перевести денежные средства по системе «Вестерн Юнион». К счастью, афера не удалась. Несмотря на радостные чувства, «выигравший» все же решил проверить достоверность информации в местном офисе оператора сотовой связи, где ему сообщили, что названный в СМС номер абонента не имеет никакого отношения к проходящей акции.

Несомненно, мошенники попытают удачи снова. Будьте осторожны и проверяйте подозрительную информацию.

И.АЛЕКСАНДРОВА.

Хотите высказаться по материалам номера?
Звоните: 5-04-01

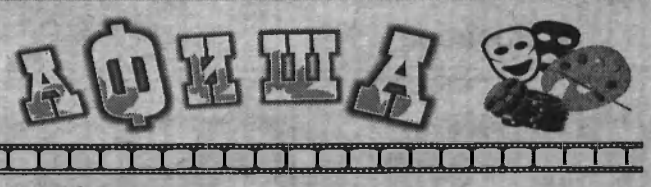

Тел. для справок: 4-81-61

3 октября **14.00** - литературно-музыкальный праздник «В этой осени никто не виноват» (Росляковская ГБ №2, ул.Советская, 4).

4 октября **в 11.00** - эрудит-лото «Государственная символика страны великой» (ЦДБ, ул.Головко,5).

6 октября в 14.00 - литературно-музыкальный праздник «И вновь мы рады встрече с вами» (Росляковская ГБ №1, ул.Молодежная, 13).

7 октября **в 15.00** - литературно-музыкальный праздник «Старость в радость» (Североморская ГБ №3, ул.Фл.Строителей, 5).

ЦЕНТР ДОСУГА МОЛОДЕЖИ «РОССИЯ»

Тел. для справок: 4-20-35

5 октября **в 16.00** - вечер отдыха «Праздничная горница», посвященный Дню пожилого человека.

Ежедневно работает зимний сад.

ТЕАТРЫ МУРМАНСКА

ОБЛАСТНОЙ ТЕАТР ДРАМЫ

пр.Ленина, 49
ОТКРЫТИЕ ТЕАТРАЛЬНОГО СЕЗОНА

28 сентября **в 19.00** - премьера спектакля! Трагедия «Король Лир».

29 сентября **в 12.00** - премьера спектакля для детей! Музыкальная сказка «Чудеса на Змеином болоте».

29 сентября **в 19.00** - комедия «Смешные деньги».

30 сентября **в 19.00** - романтическая драма «Мария Тюдор».

2 октября **в 19.00** - драма «Уходил от женщины мужчина».

6 октября **в 12.00** - волшебная сказка «Василиса Прекрасная».

6 октября **в 19.00** - легенда «Белое облако Чингисхана».

7 октября **в 12.00** - волшебная сказка «Золотое перо».

7 октября **в 19.00** - комедия «Чудесная башмачница».

ОБЛАСТНОЙ ТЕАТР КУКОЛ

ул.С.Перовской, 21а

6 октября **в 11.30, 14.00** - «Мы играем в Чебурашку».

7 октября **в 11.30, 14.00, 16.00** - «Два веселых гуся».

КИНОТЕАТРЫ

«МУРМАНСК»

ул.Полярные Зори, 51/33
Тел. для справок: 44-65-91

28 сентября-3 октября
10.00, 15.00, 17.10, 22.10 - х/ф «Суперперцы».
12.10, 19.20 - х/ф «12».

4-7 октября
10.00, 14.20, 18.40, 23.00 - х/ф «Девушка моих кошмаров».
12.10, 16.30, 20.45 - х/ф «Код апокалипсиса».

«АТЛАНТИКА»

пр.Кольский, 131а
Тел. для справок: 52-89-43

(большой зал)

28 сентября-3 октября
10.00, 14.00, 18.00, 22.00 - х/ф «Женюсь на первой встречной».
11.45, 15.45, 19.45, 23.45 - х/ф «Монгол».

4-7 октября
10.00, 13.45, 17.30, 21.15 - х/ф «Порок на экспорт».
12.00, 15.45, 19.30, 23.15 - х/ф «Русская игра».

(малый зал)

28 сентября-3 октября
11.00, 14.50, 18.40, 22.30 - х/ф «Обитель зла-3».
12.50, 16.40, 20.30 - х/ф «Дневники няни».

4-7 октября
11.00, 15.00, 19.00, 23.00 - х/ф «Дьявол и Дэниэл Уэбстер».
13.00, 17.00, 21.00 - х/ф «Секс и 101 смерть».

«РОДИНА»

ул.Ленинградская, 26
Тел. для справок: 45-25-47

«Синема-холл»
(V.I.P.-ложи, 3 персоны)

28 сентября-3 октября
11.00, 14.40, 18.20, 22.00 - х/ф «Обитель зла-3».
13.00, 16.40, 20.20 - х/ф «Путевой обходчик».

4-7 октября
11.00, 12.45, 17.15, 19.00, 23.30 - х/ф «Женюсь на первой встречной».
14.30, 20.45 - х/ф «12».

(синий зал)

28 сентября-3 октября
10.00, 13.50, 17.40, 21.30 - х/ф «Час пик-3».
11.50, 15.40, 19.30, 23.20 - х/ф «Секс и 101 смерть».

4-7 октября
10.00, 14.20, 18.40, 23.00 - х/ф «Суперперцы».
12.10, 16.30, 20.45 - х/ф «Монгол».

СЕВЕРОМОРСК

МУЗЕЙ ИСТОРИИ ГОРОДА И ФЛОТА

Приглашает всех жителей города и гостей флотской столицы.

Зал временных экспозиций

Работает выставка мурманских художников «Ихтиология».

30 сентября **в 13.00** - клуб «Коллекционер».

Зал городской экспозиции

Работает выставка нагрудных знаков, посвященная 75-летию Северного флота, из коллекции А.И.Павлова (клуб «Коллекционер»).

ГОРОДСКОЙ ВЫСТАВОЧНЫЙ ЗАЛ

Тел. для справок: 4-81-74

29 сентября **в 14.00** - открытие выставки станковой графики заслуженного художника РФ Анатолия Сергиенко.

ДК «СТРОИТЕЛЬ»

30 сентября **в 14.00** - городская праздничная программа, посвященная Дню пожилых людей.

ДК «СУДОРЕМОНТНИК»

Тел. для справок: 93-477

28 сентября **в 16.00** - клубно-библиотечный центр «Мир женщины» приглашает на вечер тайн и сенсаций «Звезды. Судьбы. Имена».

С 30 сентября по 12 октября в фойе ДК работает выставка, посвященная 70-летию образования Мурманской области «Здесь Родины моей начало...»

30 сентября **в 13.00** - к Дню пожилого человека развлекательная программа «Приходите в гости к нам» (фойе ДК).

В 14.00 - концерт «Нам года - не беда».

4 октября **в 15.00** - клуб «Природа и молодежь» проводит конкурсную программу «Причуды осени».

ГОРОДСКОЙ ДОМ КУЛЬТУРЫ

Тел. для справок: 5-05-96

Всех желающих приглашаем на курсы декоративно-прикладного творчества.

29 сентября **в 13.00** - открытие персональной выставки Валентины Кабиковой «Флористика» (г.Мурманск). Живопись, графика.

29 сентября **в 13.00** - организационное собрание подготовительной группы клуба флористики «Орхидея».

ЦЕНТРАЛИЗОВАННАЯ БИБЛИОТЕЧНАЯ СИСТЕМА

гермес
ул. Сафонова, 20
НОВОЕ ПОСТУПЛЕНИЕ
ОСЕННЕ-ЗИМНЕЙ
✓ ВЕРХНЕЙ ОДЕЖДЫ
✓ ГОЛОВНЫХ УБОРОВ
умка ул. Советская, 33
✓ ОБУВИ ДЛЯ ДЕТЕЙ И ПОДРОСТКОВ
На фото Влад Третьяк и Дарья Простова.
На следующем снимке может быть ваш ребенок.
Ждем вас с 11.00 до 19.00

м-н "Юбилейный"
Колышкина, 1
Окна двери из металлопластика
THYSSEN
8-911-304-15-43
8-921-035-59-19
Тепло и уют в Вашем доме!

Спорт студия **ШЕЙП**
СК "Олимпийский", ул. С.Застава, 20
т. 5-11-23, 8(921)285-62-65
Танец живота - танец здоровья.
"РАЗУМНОЕ ТЕЛО"
три в одном: пилатес + йога + стрейч
ДЛЯ ДЕТЕЙ 8-14 ЛЕТ
фитнес, аэробика и восточные танцы
• КЛУБНЫЕ ТАНЦЫ • ФИТНЕС НАПРАВЛЕНИЯ
Набираем утренние и вечерние группы.

ТЦ «Североморск» ул. С.Застава, 12
Отдел «Меха и кожи» предлагает
большой выбор верхней женской одежды из меха:
◆ норки ◆ пони
◆ бобра ◆ овчины
◆ Новые модели дубленок из Турции.
◆ Куртки кожаные с оторочкой мехом лисы и песца.
Беспроцентная рассрочка от 13 т.р.
При оплате за наличные скидка 5%.
Ждем вас с 11.00 до 20 .00.

СОЮЗ ВЕТЕРАНОВ,
Белгородская региональная общественная организация МО, МВД, Минюста РФ оказывает квалифицированную помощь в реализации жилищных сертификатов, субсидий, "пилотных проектов", гарантийных писем всем категориям граждан, в т.ч. военнослужащим, жителям Крайнего Севера и переселенцам. Безопасность и порядочность гарантируем.
С уважением подполковник запаса С.Кирис.
Тел./факс: (4722) 31-80-40, 31-81-85.
Адрес: г.Белгород, пр-т Б.Хмельницкого,127, оф.4.
Свидетельство №2835 выдано Управлением Министерства юстиции РФ по Белгородской области 05.11.2002.

Дом офицеров флота
29-30 сентября
КУРТКИ
ПУХОВИКИ
▶ мужские
женские ◀
г. Москва
с 11.00 до 19.00

АЛЬТЕРНАТИВА
предлагает комплекс по выполнению
САНТЕХНИЧЕСКИХ РАБОТ
- замена внутренней разводки на металлопластик, медь, полипропилен;
- возможность установки прессоединений;
- замена унитазов, раковин, ванн и смесителей;
- замена фановой системы, системы отопления.
БЫСТРО, КАЧЕСТВЕННО, НЕДОРОГО!
☎ 5-61-61, 808-288-30-86

Филиалу ООО «Мосэкспо-Металл»
в г. Североморске
требуется
водитель крановой установки, автопогрузчика
Заработная плата
14 тыс. рублей. Соцпакет.
Т. 3-40-77

Продается одноэтажное здание, площадь - 91 м^2 по адресу: г. Североморск, ул. Северная, д. 4а.
т. 8-921-725-82-52

Банно-оздоровительный комплекс
п. Росляково-1, ул. Заводская, 6.
☐ Общее отделение (мужской и женский зал): сауна, парилка, душ.
☐ Три номера «люкс»: парилка, душ, бассейн, джакузи, комната отдыха.
В продаже имеются:
☐ прохладительные напитки ☐ березовые и дубовые веники
Предварительная запись по тел.: 93-144

Организация
предлагает на должность компликтовщика изделий женщину, в возрасте от 35 до 45 лет.
Телефоны:
4-56-75, 4-89-99

АКЦИЯ
магазин **Пеликан**
Колготки
«Golden Lady» «Repose» 40D – 79р.
«Conte» «X-Press» 40D – 125р.
«Грация» «Вика» 40D – 52р.
«Грация» «Вика» P. V, 40D – 55р.
«Golden Lady» «Tris» 20D (3 пары) – 69р.
На ажурные колготки 20D скидка 10%
ул.Сафонова, 21 ☎ 4-26-41

НОВОЕ ПОСТУПЛЕНИЕ
ОСЕНЬ - ЗИМА
Цены приемлемы! Качество отменное!
Куртки синтепон (жен. и муж.)
Пуховики (жен. и муж.)
Джемперы Толстовки
Джинсы (жен. и муж.)
Шапки
магазин **Ода!**
Ждем Вас! ул. Сафонова,23 тел. 4-70-76

Инженерно-Техническая Фирма www.itfirm.ru
250-744, 250-753, 255-257
г. Мурманск, пр. Кольский, 110А
КАССОВЫЕ аппараты
Изготовление ПЛАСТИКОВЫХ карт
ПРОДАЖА ОБСЛУЖИВАНИЕ РЕМОНТ ПОДДЕРЖКА
ПРОТИВОКРАЖНЫЕ системы
МЕТАЛЛИЧЕСКИЕ стеллажи
ДЕТЕКТОРЫ подлинности И СЧЕТЧИКИ ДЕНЕГ
ТОРГОВОЕ оборудование

ВЕСЫ
Торговые, товарные
Платформенные
Высокоточные
Медицинские
ВАГОНные
КРАНовые
АВТОМОБИЛЬные
АВТОМАТИЗАЦИЯ
торговли и общепита
АЗС гостиниц
СКАНЕРЫ И ПРИНТЕРЫ для работы со ШТРИХ-КОДОМ
ВЕСЫ с печатью ЭТИКЕТОК
1С ПРОГРАММНЫЕ ПРОДУКТЫ

УЧРЕДИТЕЛЬ - АДМИНИСТРАЦИЯ ЗАТО СЕВЕРОМОРСК
Газета основана 1 января 1972 г.

Газета зарегистрирована в Санкт-Петербургской региональной инспекции по защите свободы печати и массовой информации. Рег. № П-0588.
Редакция не всегда разделяет взгляды авторов публикаций. Ответственность за достоверность рекламы и объявлений несут рекламодатели. Письма, рукописи, фотографии и рисунки не рецензируются и не возвращаются.
Материалы со знаком ⚠ - публикуются на правах рекламы.

СЕВЕРОМОРСКИЕ ВЕСТИ
При перепечатке материалов ссылка на «Североморские вести» обязательна.
В розницу цена свободная.

Газета отпечатана в ОАО МИПП "Север", 183038, г. Мурманск, ул. К.Маркса, 18.
Выходит по пятницам.
Тираж 3740 экз. Заказ 3806.
К печати по графику в 16.00.
И.о. главного редактора Г. Лысенко.

Адрес: 184600, г. Североморск, ул. Сафонова, 18.
Телефоны: 4-84-06, 5-04-01, 4-68-79 (реклама, объявления). E-mail: svestl@yandex.ru, svestl@severm.mels.ru,
Все товары сертифицированы.