Североморские ВЕСТИ

Межгородская общественно-политическая газета

СУББОТА 25 ИЮНЯ 1994 год

№№ 74—75 (81—82)

Цена свободная

До новых встреч, дорогие друзья!

Визит отряда кораблей ВМС Франции в Североморск завершен. Четыре дня, в течение которых мы имели возможность общаться с экипажами «Де Грасса» и «Дюранса», пролетели, как один, и можно без преувеличения сказать, что грусть расставанья хозяева сегодня ощущают даже, может быть, острее, чем гости.

Программа пребывания французских военных моряков в столице Северного флота выполнена полностью. Состоялись все протокольные мероприятия, пресс-конференции, встречи и поездки. Большое впечатление на горожан произвело участие гостей в мероприятиях, связанных с 53-й годовщиной со дня начала Великой Отечественной войны 1941—1945 гг.

Воины-североморцы проявили максимум открытости и доброжелательности в общении с французскими коллегами. Они имели возможность получить представление о жизни и быте наших моряков, посетить боевые корабли, встретиться с представителями экипажей. Заключительным аккордом визита явилось участие отряда французских кораблей в совместном плавании с кораблями Северного флота.

Но при всей важности официальных и «строевых» эпизодов пребывания французов в Заполярье, главные события этого визита развертывались на улицах Североморска. Вряд ли у гостей есть основание сетовать на недостаток внимания к себе со стороны горожан. Некоторые из них смогли принять гостей дома, продемонстрировать щедрость русского застолья.

Не одну тысячу миль преодолеют «Де Грасс» и «Дюранс», прежде чем бросят якоря в родном порту. А с нами навсегда останутся воспоминания о веселых, симпатичных, общительных и неподражаемо элегантных парнях с красными помпончиками на беретах. Гости нам очень понравились, хотелось бы верить, что и они не разочаровались в хозяевах.

От всей души мы говорим французским морякам: «До новых встреч, дорогие друзья!».

Наш корр.

НА СНИМКЕ: уличная сценка.

Фото Л. Федосеева.

ДЕНЬ ЗА ДНЕМ

Завтра — День молодежи

В последнее воскресенье июня по традиции отмечается День молодежи. Сохранение этого праздника в российском календаре символизирует то значение, которое придает руководство страны участию молодых в демократических преобразованиях.

Можно смело утверждать, что в Североморске День молодежи будет отмечен как общегородской праздник. Молод наш город, молоды и его жители. Достаточно сказать, что более трети населения флотской столицы еще не исполнилось восемнадцати лет.

Центром праздника станет городской сквер, где состоится открытие летней танцевальной площадки, дискотека с обширной развлекательной программой.

«Водоканал» бастовать не будет

Непростая обстановка сложилась в производственном управлении «Водоканал». Отсутствие средств привело к тому, что заработную плату удалось выплатить только за март и апрель.

Эта мера несколько ослабила социальную напряженность в коллективе и отодвинула угрозу забастовки. «Силовые» приемы — последний способ повлиять на должников, которые поставили предприятие на грань финансового краха.

Как сообщила бухгалтер «Водоканала» А. Бондаренко, сегодня этой организации потребители воды должны примерно 500 миллионов рублей.

Молоко вновь подорожало

С 20 июня вновь выросли цены на молоко и кефир. Причины повышения цен — объективные: изменилась стоимость сырья, что и привело к «цепной реакции» во всех звеньях производства. Сыграло отрицательную роль и понижение покупательского спроса на продукцию Североморского молокозавода.

Подобного рода метаморфозы крайне неприятны не только для потребителя, но и для заводчан. Они очень много сделали для того, чтобы магазины города получали разнообразную и качественную молочную продукцию, и в первую очередь заинтересованы в том, чтобы она оставалась доступной всем горожанам.

Остается утешать себя тем, что отпускная цена на молоко и кефир в Североморске — самая низкая в области.

Назад к керогазу!

Как стало известно редакции, АО «Мурманскоблгаз», организация, ведающая распределением «голубого топлива» в области, ограничила отпуск газа в Североморск одной автоцистерной в день, прежде город получал две емкости топлива.

Мера эта — вынужденная, она связана с кризисом платежей и ужесточением позиции предприятий-поставщиков. Местный горгаз вынужден маневрировать ресурсами, которые в нынешнем их объеме не удовлетворяют потребностей Североморска и Росляково-1 одновременно.

Если так дело пойдет и дальше, горожане вынуждены будут запасаться резервными средствами для приготовления пищи. Примусов, говорят, теперь не выпускают, так что скорее всего, в наши дома вернутся керогазы.

«Польза» расширяется

Популярная в Североморске фирма «Польза», которую возглавляет известный предприниматель В. Пранчук, намерена расширить торговые площади. Для этой цели арендовано заброшенное подвальное помещение в одном из домов неподалеку от кинотеатра «Россия».

Примечательно, что «Польза» осталась верна продекларированной при регистрации спецификации. Здесь, как и прежде, торгуют преимущественно книгами и бланочной продукцией. Как уже сообщалось, многие в недалеком прошлом промтоварные торговые точки уже перепрофилированы и перешли на торговлю продовольствием.

Получив дополнительные площади, фирма «Польза» несколько разгрузит основной торговый зал, «новоселье» справят канцтовары и бланочная продукция.

Не гонитесь за экзотикой

По мнению медиков, в изобилии продающиеся в магазинах города детские питательные смеси из фруктов с применением экзотических компонентов при неумелом использовании способны вызывать аллергические реакции, имеются ввиду банново-яблочные и другие пюре, содержащие нетрадиционные для нас фрукты.

Пытаясь разнообразить питание малыша, молодые мамы иногда допускают ошибку, форсируя этот процесс. Врачи советуют вводить коррективы в меню ребятишек постепенно, внимательно следя при этом за реакциями организмов детей на вкусные новинки.

Одним словом, если хотите детям добра, не гонитесь за экзотикой. Ананасы, бананы, киви и прочую заморскую диковину ребята попробуют, когда подрастут. А пока лучше использовать те фрукты, которые более соответствуют традициям питания папы и мамы.

Открылась выставка

Выставка работ художников-абстракционистов финской группы «Группа Моя» открылась в североморской художественной галерее «Артнорд».

«Группа Моя» — это содружество четырех известных в Финляндии художников: Марики Хакала, Олави Королайнена, Ермы Куулы и Анси Ханхелы.

Мнения о вернисаже высказываются самые различные, но посетители сходятся в одном: все работы по-своему интересны и, безусловно, профессиональны.

Посетители выставки смогут приобрести буклеты с иллюстрациями, познакомиться с «биографией» группы, получить сведения об авторах.

Выставка будет работать около двух недель.

За рулем — по-прежнему пьют

Сотрудниками ГАИ задержаны в течение недели 20 человек, находившихся за рулем в нетрезвом виде. Семеро нарушителей лишены прав на управление автомобилем, остальные заплатили крупные штрафы.

К чему приводят «купеческие замашки», показывает милицейская хроника. Так, два приятеля, следуя на автомобилях по дороге от Кортика на Североморск, попали не домой, а в больницу. Пьяные водители не справились с управлением и столкнулись.

Печально закончился вояж иномарки, которой управлял пьяный водитель, в районе улицы Северная Застава. На большой скорости машина сбила пешехода, тот получил серьезную черепно-мозговую травму.

Ну и гости пошли...

Вечером офицер, уволившийся в запас, собрал друзей для того, чтобы отметить это событие в кругу недавних сослуживцев.

Каково же было удивление гостеприимного хозяина, когда на следующий день он не обнаружил крупной суммы денег, полученной накануне в виде выходного пособия.

Работники ГОВД отыскали похитителя. Им оказался сын одного из гостей, который также находился в числе приглашенных.

К моменту задержания воришка успел потратить часть денег, купил на них доллары США.

В настоящее время вся сумма возвращена потерпевшему. Похитителя ждет наказание.

Неудачей для воров завершились попытки квартирных краж на ул. Чабаненко и ул. Елькина (п. М. Сафоново).

Их попытались совершить подростки и были задержаны.

СОХРАНИМ ГОРОД В ЧИСТОТЕ

Коллективы домоуправлений и жилищно-коммунальные предприятия Североморска принимают меры по благоустройству и санитарному состоянию города, его улиц, тротуаров и дворов. Большую помощь оказывают военнослужащие, школьники, а также пенсионеры.

Ход работ показывает, что многие горожане любят свой город, дорожат чистотой, делами своими стремятся сделать столицу флота лучше и красивей.

Вместе с тем, огорчает бытующая еще психология временщиков. Люди не придерживаются даже элементарных санитарных правил при выносе мусора, содержании и выгуле домашних животных, поддержании порядка в подъездах домов.

По всему городу расклеены объявления «куплю-продам», подъезды домов разукрашены различными надписями и рисунками, а в городском парке валяются разбитые скамейки и бутылки.

Наверное, больше мириться с этим нельзя. Вновь созданное Управление жилищно-коммунального хозяйства обращается к руководителям предприятий торговли всех форм собственности, учреждений и организаций Североморска, а также ко всем жителям города с просьбой поддержать наши усилия в наведении порядка.

Для тех, кто не хочет дружить с чистотой, кому безразличен санитарный облик города, напоминаем, что за нарушение санитарных правил предусмотрены штрафы:

для граждан — до 1 минимального месячного размера оплаты труда;

для должностных лиц — от 3-х до 7-ми минимальных месячных размеров оплаты труда;

для юридических лиц — от 10 до 15 минимальных месячных размеров оплаты труда.

Хотелось бы, чтобы наш родной город оставался чистым и красивым.

Управление жилищно-коммунального хозяйства.

В ОТДЕЛАХ АДМИНИСТРАЦИИ

Прием граждан в Териберке

Недавно сотрудники Управления социальной защиты населения провели прием граждан по личным вопросам в поселке Териберка.

Более ста получателям пенсий и пособий были даны в этот день квалифицированные консультации. Остальные териберчане смогут проконсультироваться по интересующим их вопросам во время очередного визита социальных работников в следующем квартале.

На днях Управление социальной защиты планирует выезды своих специалистов для проведения приемов граждан в пп. Сафоново, Малое Сафоново, Росляково.

Наш корр.

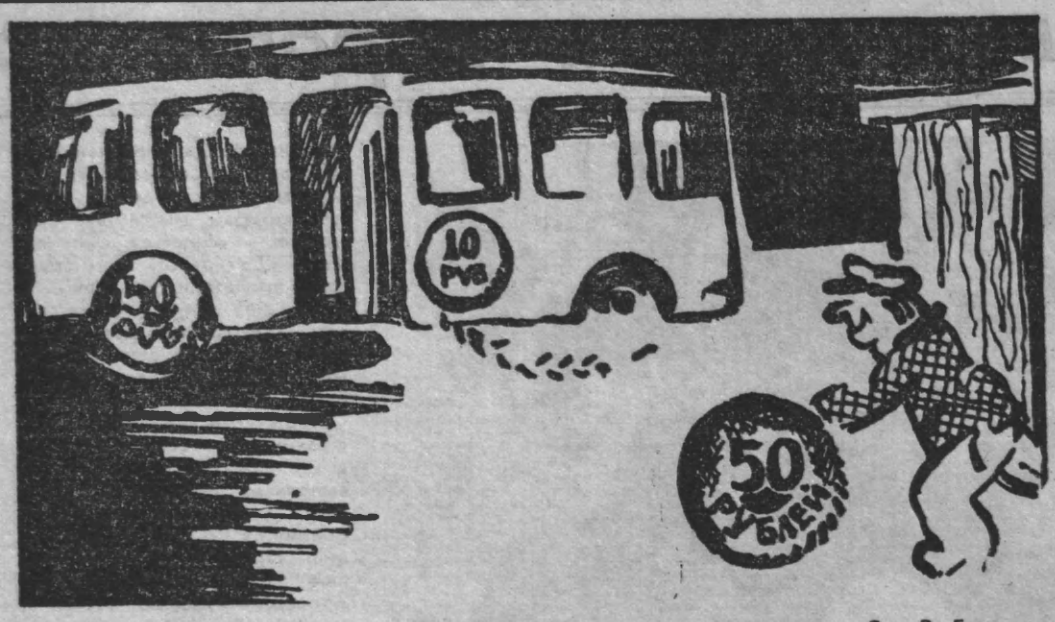

Без слов.

Рис. В. Егорова.

НАС ЕСТЬ ЗА ЧТО РУГАТЬ И ЗА ЧТО НЕНАВИДЕТЬ...

ИНТЕРВЬЮ С БЕЗЫМЯННЫМ ПРЕДПРИНИМАТЕЛЕМ

Психология современного провинциального предпринимателя — не загадка, но некоторые штрихи, детали этого портрета явно ускользают от самого внимательного взора самого порой дотошного публициста. Иногда очень хочется верить в безупречность облика «героя нашего времени», как уже окрестили «частника» средства массовой информации, иногда — не различить то существенное в этом облике, что порождено не натурой, а обстоятельствами.

Лучший способ избежать ошибки — дать слово самому «объекту исследования», избавив его от необходимости приукрашивать себя и свое дело.

...Как-то поднимаюсь в свой кабинет по лестнице, вижу — выходит из промтоварного отдела женщина и ругается на чем свет стоит. Я к ней:

— В чем дело! Продавец нагрубил!

— Да нет, что вы, тут такие девушки хорошие работают.

— Тогда, может, товар не понравился или цена очень высокая!

— Нет, товар хороший и стоит подешевле, чем в соседних магазинах.

— Так чем же вы недовольны!

— А все равно вы все спекулянты!

(И воспоминаний генерального директора торговой фирмы).

Человек, сидящий напротив меня, — один из современных российских бизнесменов, что называется, средней руки. На момент «крутого поворота к капитализму» ни обширными связями, ни крупными материальными средствами — ничем, кроме ясной головы и желания «делать деньги», — он не обладал. По его просьбе я не называю ни имени, ни фамилии этого человека, впрочем, вряд ли это так важно, — совершенно аналогичными впечатлениями могут поделиться многие из его коллег-бизнесменов.

— Стал ли я счастливее с тех пор, как начал заниматься коммерцией? Не знаю... Да, денег у меня прибавилось, — могу себе позволить съездить на лето в Грецию или Испанию, купил новую квартиру, машину... Но чего мне это все стоило? Разве можно сосчитать сколько нервов на все это потрачено?

Начинал я, как многие наверное, с торгово-закупочного кооператива: закупали подешевле, продавали — подороже.

Потом кооператив обанкротился — слишком честно работали: после того, как «отбрасывали долю» рэкету и выплачивали налоги, почти ничего не оставалось. Впрочем, кое-какие средства все же удалось сохранить. На них я организовал вторую фирму. И так далее: всего же их было 5, как теперь говориться, предприятий различных организационно-правовых форм. Главное — накопился опыт работы, появились связи, «своя команда», а еще — умение наилучшим образом обманывать свое горячо любимое родное государство.

Обман, укрытие доходов — в нашем деле вещь первостепенная. Практически все фирмы ведут двойную или даже тройную бухгалтерию. Могу сказать с полной уверенностью — те, кто работал честно, давным-давно разорились. Так что приходится выкручиваться. А как же иначе? О какой заинтересованности в своем труде может идти речь, если с рубля дохода — 80 копеек по закону забирают налоговые службы?

А если еще вспомнить о хорошо налаженной и почти узаконенной системе рэкета? Я знаю такие случаи, когда рэкетиры приезжали выбивать деньги у мелких предпринимателей вместе с местным участковым. От мафии никуда не денешься, если государство еще как-то можно провести, то «этих» — никогда, они всегда хорошо осведомлены о твоих доходах, да и санкции у них пострашнее прокурорских.

Кстати, ярмо мафии практически все коммерсанты принимают безоговорочно, относятся, как к неизбежному злу. Я не слышал пока о таких случаях, чтобы кто-нибудь пытался активно с нею бороться, разве что в кино...

Способов же обмана государства — множество. Например — неучтенка. Скажем, закупаешь в Санкт-Петербурге у крупного оптовика партию водки, ящиков 100. Платишь ему определенную мзду, и в накладной у тебя значится не 100, а всего 50 ящиков. Эти 50 ящиков ты сбываешь, документы предоставляешь в налоговую службу. Доход от второй половины партии спокойно ложишь в карман.

Обманывать государство — необходимость. Например, относительно количества наличных и безналичных денег. Во всем мире предприниматели сами определяют сколько им надо иметь денег в наличной, сколько в безналичной форме. И урегулируют без всяких приказов, что «безналичка» лучше — безопаснее, быстрее проходит в банковских расчетах. У нас же, наоборот — дольше. А, значит, предпринимателю выгоднее повышать долю наличных средств.

А за это — санкции, штрафы и т. д. Вот и выбирай, либо теряй прибыль, либо — нарушай закон.

Государству нужны деньги, чтобы заткнуть дырки в бюджете. О каком-либо поощрении, развитии бизнеса оно не думает. Здесь закон один: Дай! Сними последнюю рубашку, пусти фирму по ветру, но дай!!! Бизнесмен же не станет работать из альтруизма.

И таким образом налоговая политика государства заставляет предпринимателя становиться подлецом. Например, я многие из тех продтоваров, что выставлены на прилавках моего магазина, никогда бы есть не стал. Мне-то как раз хорошо известно, что за красивой упаковкой в них порой таится настоящая отрава. Однако продавать — продаю. Более того — гоняюсь за таким некачественным, бросовым товаром, но с хорошим внешним видом. Мое дело — прибыль, а здоровьем моих соотечественников пусть занимаются медики.

Любому предпринимателю рано или поздно приходится идти на сделку со своей совестью. Выживают и процветают — самые бессовестные и умные. Это касается практически всех сфер бизнеса. Альтруистам здесь не место. Рвачеством, желанием ухватить свой кусок, свою сиюминутную прибыль охвачены все слои предпринимателей — от владельцев мелких ларьков, до директоров самых крупных компаний.

Так что нас есть и за что ругать, и за что ненавидеть. Но самое интересное — ненавидят, ругают частника-бизнесмена — и идут покупать продукты в негосударственный магазин, возмущаются по поводу качества товара — и разбирают его мигом.

Умение делать деньги — вещь тяжелая. Я работаю по 10—12 часов, практически без выходных, и не сказать, чтобы рабочий день у меня был легким. Практически никогда нет даже минутки посидеть, передохнуть. Даже если и отдыхаю — мозг все время в напряжении, просчитывает комбинации, ищет новые возможности. Стал ли я счастливее с тех пор как перестал быть инженером и жить от зарплаты до зарплаты, — не знаю, мне некогда об этом задумываться.

Записал Д. ПЕТУХОВ.

ВЕРМИШЕЛЬКИ БЫ...

Чем вызвано отсутствие муки и макаронных изделий отечественного производства в магазинах нашего города!

Основным продавцом этих товаров в г. Североморске традиционно является военторг. Как объяснил нашему корреспонденту руководитель этой организации подполковник А. М. Федотов, главная причина создавшегося положения — тяжелая финансовая ситуация. Руководство военторга в настоящее время вынуждено отказываться от товаров, не приносящих быстрого дохода.

Тем не менее А. М. Федотов заверил, что мука высшего сорта в магазинах сети военной торговли появится в ближайшие две недели. Стоить она будет около 650 рублей за кг.

Относительно макаронных изделий отечественного производства прогноз на будущее гораздо более туманен. Когда они появятся в магазинах и появятся ли вообще, — неизвестно.

Наш корр.

Коммунальная тема

«ПОДГОТОВКА К ЗИМЕ НЕ ВЕДЁТСЯ»

Город готовится к новому отопительному сезону. Будет ли тепло в квартирах с наступлением холодов, во многом зависит от того, сможет ли встретить их во всеоружии Североморское предприятие тепловых сетей.

— Подготовка к зиме не ведется, — сообщил нашему корреспонденту генеральный директор предприятия В. Карпов.

Затишье на объектах, подлежащих ремонту, руководитель объяснил катастрофическим финансовым положением СПТС. Долги различных потребителей тепла этой организации составляют 11 миллиардов рублей. Список дебиторов возглавляют: ВВС (1,5 млрд. руб.), флот (3,9 млрд. руб.), город (4,9 млрд. руб.), СВМС (1 млрд. руб.).

В свою очередь, тепловики должны восьми банкам 9 млрд. рублей. Только проценты по кредитам составляют 1 млрд. рублей ежемесячно.

В. Карпов твердо заверил, что СПТС больше кредитов брать не будет.

Кстати, Североморск — единственный город, в котором главную финансовую нагрузку, связанную с обеспечением теплом, несет его поставщик. Районные центры Мурманской области давно внесли коррективы в сложившуюся практику расчетов за топливо: кредиты в банках на эти цели берут потребители тепла, которые рассчитываются с тепловиками предоплатой. Этот факт был приведен на состоявшемся недавно совещании в городской администрации.

Трудности СПТС понятны. Единственное, что вызывает возражение, — ультимативные интонации в диалогах СПТС со всеми потребителями. Жители города в большинстве своем не виноваты в финансовых бедах предприятия и имеют право на полноценное обеспечение их теплом с началом будущей зимы. Что же касается должников, то, видимо, уговаривать их бесполезно, пора переходить к юридическим санкциям. Если подразделения ведомств на местах неплатежеспособны, пусть за них расплачиваются сами ведомства.

Социальное самочувствие

БЕГ ПО КРУГУ

Приехал в город, позабыл
его названье,
Хотел на фабрику работать
поступить
А мне сказали: «Вы отбыли
наказанье,
И о работе должны вы
позабыть».
И так бродил я от фабрики
и заводу
И всюду слышал один лишь
разговор.
Так для чего же добывал
себе свободу,
Когда по-прежнему,
по-старому в — вор!..»

Скорее всего душераздирающая история «сына подпольного рабочего партейца», дошедшая до нас из глубин пятидесятых, — подделка под блатной фольклор. На ее безымянный автор очень точно, ухватил суть конфликта между обществом и человеком, отбывшим наказание, по всем позициям оплатившим свою вину и отвергаемым этим обществом.

Как это бывает?

— ...Голубое небо — мое! Зелень. Птицы поют. Лица мелькают, — то счастливые, то равнодушные, то чем-то озабоченные... Солнце светит — для меня! Каруселью вокруг призрачный воздух свободы... Я вернулся оттуда, где этого нет. Не положено. С чемоданом дорожным и... благими намерениями остановился у знакомого порога. Звоню. В ответ — то, самое страшное, неоднократно приснившееся, заранее угаданное: «Вам кого?» Называю имя. ...Вот и первое разочарование после вновь обретенной, казалось, что навеки, радости. Чувство обреченности и... спокойствия. У меня больше нет семьи. Нет жены, нет детей, нет дома... Нет работы. Один.

Банально? Похоже на сказку ?Похоже. Но это не вымысел. Рассказчик — человек, в прошлом осужденный по статье Уголовного Кодекса РФ. Уличная драка.

— Дрался за справедливость. Обидчик в больницу попал с серьезными травмами, а я — на «зону» под Архангельск, на лесоповал. Он через пару месяцев вышел, а мне 3 года дали. У него «фотокарточка» испорчена, а у меня — целая жизнь.

Нет сомнения, объяснений подобного рода можно услышать массу. И все будут по-своему убедительны. Результат же один: «испорченная биография».

Понятно, что «туда» никто никого силком не тянет. Попадаются либо по собственной глупости, либо по наглости. Сидит в тебе этакий червь и гложет постоянно: проще взять чужое, чем заработать на жизнь, проще по морде дать, чем что-либо доказать? А почему? Образование отсутствует, интеллект на нуле...

Однако и те, и другие возвращаются. И добрая половина именно с благими намерениями. Ну, а готовы ли мы к встрече с ними?

Вот пример. Некий гражданин К., житель Североморска, в прошлом рабочий СПТС, квартиру имел от этого предприятия. Семья... была. Да вот только нашла коса на камень, отчего — не понятно. Запил. Работу стал прогуливать. Предупреждали неоднократно, потом все-таки уволили. По «33-й». С горя, как водится, выпили с друзьями-приятелями, ну и набедокурили. У одного из своих же квартиру обокрали. А это уже статья не трудового, а Уголовного кодекса...

Получил наш приятель 2 года исправительно - трудовых работ. Вернулся. Пробовал, правда, трудоустроиться, да не тут-то было. Кому такой нужен?

Закона, кстати сказать, предусматривающего возвращение людей «имевших дело с судом», на прежнее место работы не существует. Никто не обяжет руководителя «предприятия-учреждения» брать на себя лишние хлопоты.

Решил наш К., что все потуги напрасны. Да и в голове, все одно, крутятся слова из популярной песенки: «Лучше веселиться, чем работать, лучше водку пить, чем воевать...» А тут опять дружки-приятели... За старое взялись.

В результате: более жесткая мера наказания — лишение свободы сроком на 2 года. А в то время можно было «заработать» и больше. Это было в июле 1993 года.

Однако и тут скостилось. Повезло, можно сказать. В феврале 1994 года амнистия вышла. 18 мая отправили «домой». А дома-то нет... Жена квартиру сдала, забрала детей и уехала куда подальше от мужа-отца непутевого.

В чем преимущество периферийных городов? Населения меньше — преступного элемента, соответственно, тоже. А значит — и «головной боли» у сотрудников ГОВД.

На вопрос, как город реагирует на продолжающуюся амнистию, в ГОВД ответили: «Ничего особенного не планируется. Усилили контроль участковых инспекторских служб. В город ожидается прибытие еще двух амнистированных заключенных. Двое с 19 мая уже находятся здесь». (Один из них — упомянутый К., второй — в прошлом курсант одного из столичных военных училищ, осужденный военным трибуналом за нарушение правил караульной службы).

По мнению работников милиции, особой опасности упомянутые лица не представляют. Гораздо сложнее обстоит дело, на их взгляд, с перспективой трудоустройства попавших под амнистию.

А таковыми (по амнистии 1994 г.) являются лица, осужденные за неосторожные преступления к лишению свободы на срок до 5 лет включительно и отбывшие не менее одной трети назначенного срока наказания. А так же осужденные, проходившие службу в составе действующих армий и соединений, либо принимавшие участие в боевых действиях по защите Родины, в ликвидации последствий аварии на Чернобыльской АЭС; женщины, мужчины старше 60 лет, инвалиды первой и второй групп.

Особенно тяжело придется больным, поскольку на сегодняшний день существуют реальные трудности с оформлением инвалидности таким лицам.

Вот один «живой» пример из жизни нашего города.

Гражданин Ф., 1968 года рождения, уроженец Североморска, имеющий три судимости, отбывая последний срок в одном из мест лишения свободы в Республике Украина, в результате амнистии 1992 года вернулся на родину с диагнозом в личной медицинской карте: туберкулез. Принадлежит к категории инвалидов II группы.

Обратился в один из местных медицинских пунктов за советом и содействием. Вразумительного ответа не получил. Но выяснил, что для оформления инвалидности требуется ряд всяческих документов, и один из них — справка... с места работы. Найти работу человеку с «испорченной репутацией» и таким диагнозом, понятно, дело непростое. Да и не всякая работа тут подойдет. Вот и получится опять «замкнутый круг». Благо, у амнистированного в этом городе имеются родители. Положительно хотя бы то, что ему не приходится срочно искать жилье. Хотя с заболеванием подобного рода обособленность не помешала бы.

Так и живет гражданин Ф., найдя более-менее простой выход. Заполучил отдельную комнату в квартире матери, занимается коммерческой деятельностью. Ведь при «устройстве» туда заключения медицинской комиссии не требуется...

В целом же — ситуация ударяющая. Местный Центр занятости населения не отвечает за трудоустройство амнистированных граждан, а также граждан, осужденных к исправительным работам без лишения свободы.

Оказывается, таковые даже не могут быть признаны безработными и не регистрируются в качестве ищущих работу.

Вернемся, однако, к случаю с гражданином К.

В настоящее время он находится в следственном изоляторе. С 19 до 28 мая им было совершено две кражи. Ведется следствие.

Какой тут еще нужен комментарий?

Э. АВСЯНСКАЯ.

АБЗАЦ

О ЧЕМ ПИШУТ МУРМАНСКИЕ ГАЗЕТЫ

Постановление администрации

Глава администрации Мурманской области Е. Комаров подписал постановление. Оно посвящено выполнению Указа Президента Российской Федерации «О неотложных мерах по защите населения от бандитизма и иных проявлений организованной преступности».

В постановлении дается поручение Управленкю внутренних дел области определить перечень районов и городов, требующих ссобого контроля в связи с распространением в них фактов организованной преступности. До 27 июня будет разработан план мероприятий, направленных на выполнение Указа.

«Мурманский вестник».

Государство вспомнило

С 15 июня все отделения Сбербанка Мурманска начали выкупать у населения облигации государственных целевых беспроцентных займов 1990 года выпуска. До 1 октября облигации будут выкупаться только у инвалидов и участников Великой Отечественной войны, а также у инвалидов Вооруженных Сил — при предъявлении соответствующего удостоверения. А с 1 октября текущего года начнется выкуп ценных бумаг у всех граждан России. Вместо автомашин различных марок владельцу облигации будут выдаваться от 3 до 10 миллионов рублей, а бытовых приборов — от 220 до 770 тысяч.

Налоги и долги

По данным государственной налоговой инспекции по Мурманской области, за 5 месяцев этого года в бюджетную систему поступило 367,5 миллиарда рублей налогов и других платежей. Свыше 228 миллиардов из этой суммы направлено в городские, районные и областной бюджет. Однако известна и сумма не поступивших в бюджет платежей — 80,5 миллиарда.

Подлый «жигуль»

13 июня на автодороге Санкт-Петербург — Мурманск был сбит автомашиной мальчик, которого водитель оставил без помощи на дороге и скрылся. Сотрудники ГАИ предполагали, что в происшествии виновата иномарка, но теперь установлено, что это были «Жигули» ВАЗ-2105 или 2107 в экспортном исполнении. Цвет машины белый или бежевый, повреждена передняя часть, разбита фара, возможны повреждения лобового стекла и блестящего замка-уплотнителя лобового стекла. Автомобиль разыскивается.

«Вечерний Мурманск».

«Голубое Онего-94»

Так будет называться фестиваль деревянных судов, который пройдет с 25 июня по 3 июля в Петрозаводске. В фестивале примет участие торговая ладья «Святитель Николай», шхуна «Арт-Ковчег», деревянное судно «Рыбак», построенное для Мурманского рыбакколхозсоюза, и три корабля петрозаводского клуба юных моряков. Ожидается прибытие представителей из Англии, Голландии, США. Запланированы катание на судах, стрельба из орудий, «морской бой» и прочее. Профессионалов ждет обширная программа знакомства с традициями русского деревянного кораблестроения.

«Рыбный Мурман».

Сегодня — матч последний

В минувшую субботу «СКФ-Рена» принимала на своем поле команду «Пламя» из г. Кандалакши, дебютантов высшей лиги областного футбола. Уже в первом тайме судьбу матча наша команда решила в свою пользу, забив в ворота гостей 4 безответных мяча. А общий итог этой встречи — 5:1 в пользу североморцев. В воскресенье гостями нашей команды стали футболисты «Горняка» из г. Ковдора, прошлогодние чемпионы области. Это был интересный и напряженный матч, щедрый на голевые моменты. Дважды в первом тайме отличился полузащитник нашей команды Юрий Козаку. Первый тайм принес победу «СКФ-Рена» со счетом 2:0. Этот счет не изменился до конца встречи.

Нашей команде осталось провести последний матч первого круга чемпионата с мурманским «Динамо». Игра состоится сегодня в 16 часов на стадионе спортклуба флота. Обе команды не имеют поражений в чемпионате области, правда, у североморцев одно очко потеряно, а у «Динамо» потерянных очков нет. Матч определит лидера турнирной таблицы областного чемпионата.

Ю. МАСЛОВ,
судья республиканской категории по футболу.

Происшествия

С МОНТИРОВКОЙ — ЗА БЕНЗИНОМ

Однажды, теплым утром житель Североморска, гражданин Н., на собственной автомашине «Жигули» отправился в г. Мурманск. В это же время, как в математической задаче про пункты «А» и «Б», из Мурманска в Североморск так же на личном автомобиле по своим делам выехали двое молодых людей.

Может быть, ни мурманчане, ни житель Североморска никогда бы и не узнали друг друга, но, видимо, из-за ощущения вседозволенности одних и излишней доверчивости другого им пришлось встретиться в тот день в Североморском ГОВД.

А произошло это при следующих обстоятельствах.

У гражданина Н. в районе автобусной остановки «Кортик» сломалась машина. Закрыв предварительно все двери и багажник на ключ, хозяин оставил автомобиль на трассе. А сам отправился в Североморск за буксиром.

По роковой случайности мурманчан тоже подвел автомобиль — закончился бензин. Случилось это как раз неподалеку от вынужденной стоянки «Жигулей».

Все попытки двух приятелей немедленно обзавестись топливом к успеху не привели. Пришлось им, так же оставив машину в одиночестве «грустить» на дороге, отправляться за подмогой к североморским друзьям.

Спустя некоторое время, так и не найдя горючее, двое мурманчан вместе со своим приятелем из Североморска, гражданином К. возвращались в грустном настроении на попутной машине к месту стоянки оставленного автомобиля. Тут-то им и попались на глаза бесхозные «Жигули».

Обрадовавшись возможности бесплатно заправить бензином свой автомобиль, трое друзей, прихватив с собою монтировку направились к «спасательному объекту», попытались взломать замок багажника, надеясь внутри найти канистру с бензином или пустую, чтобы слить горючее из бака...

Но задуманному злоумышленниками коварному плану не суждено было свершиться до конца.

Именно в этот момент появился хозяин терпящей бедствие машины с подмогой. Одного из преступников удалось задержать на месте преступления. Им-то и оказался упомянутый К., кстати, ранее судимый. Мурманчане успели скрыться.

Однако благодаря оперативным действиям сотрудников ГОВД, сбежавшие нарушители в скором времени были задержаны и доставлены в милицию.

Анализируя ситуацию, послужившую поводом к совершению преступления, нужно отметить, что наше общество пока не готово к такого рода «доверительным акциям». И каждому из нас все-таки не стоит забывать, что слишком рискованно оставлять без присмотра свои личные вещи, будь то автомашина, квартира или другая собственность. Поскольку до сих пор, к сожалению, у нас имеется множество охотников за легкой наживой.

Д. ГРИГОРАШ,
следователь СО Североморского ГОВД.

На экранах телевизоров

Понедельник

27 ИЮНЯ

I КАНАЛ «ОСТАНКИНО»

15.00 Новости (с сурдопереводом).
15.20 Программа передач.
15.25 «Предприниматель».
15.55 Деловой вестник.
16.10 «Комиис-бум».
16.30 «Новые имена».
17.00 «Звездный час».
17.40 В эфире Межгосударственная телерадиокомпания «Мир».
18.00 Новости.
18.30 «Лица российской политики». А. Чубайс.
18.45 «Азбука собственника».
18.55 Погода.
19.00 «Час пик».
19.25 «Дикая Роза». Худ. телефильм.
19.55 «Мы». Авторская программа В. Познера.
20.40 «Спокойной ночи, малыши!»
21.00 Новости.
21.35 Погода.
21.45 «Этот таинственный Майкл...»
22.25 «Все флаги в гости к нам». Закрытие международных фольклорных фестивалей.
23.55 Футбол. Чемпионат мира. Сборная Боливии — сборная Испании. В перерыве — Новости.
01.55 — 02.05 Пресс-экспресс.

КАНАЛ «РОССИЯ»

7.00 Вести.
7.20 Требуются... Требуются...
7.30 «Формула-730».
8.00 Время деловых людей.
8.30 «Устами младенца».
9.00 Всемирные новости Эйби-си.
9.25 Утренний концерт.
9.40 «Обратный адрес».
10.10 «Городок».
10.35 Телегазета
10.40 Крестьянский вопрос.
11.00 Вести
11.10 — 15.55 Перерыв.
15.55 Программа передач.
16.00 Вести.
16.20 Бизнес в России.
16.50 Там-там-новости.
17.05 «Новая линия».
17.50 «Спасение-911».
18.45 * В эфире — телерадиокомпания «Мурман».
18.47 События дня.
18.52 «Следствие ведут Колобки». Мультфильм. Выпуск 2-й.
19.02 «Поздравьте, пожалуйста»
19.07 Концерт Хьюго ван Хастерта (Нидерланды).
19.42 ТВ-информ: новости. Реклама.
20.00 Вести.
20.25 Подробности
20.35 «Черная кобра». Худ. фильм.
22.20 «Момент истины».
23.20 Вести.
23.40 Автомиг.
23.45 Звезды говорят.
23.50 Спортивная карусель.
23.55 — 00.25 «Семь нот в тишине».

САНКТ-ПЕТЕРБУРГ

13.00 Информ-ТВ.
13.10 «Волшебная линия».
13.25 Информ-ТВ. «Немецкая волна».
14.00 «Человек на земле».
14.30 «Камилла, или Нераскрытые тайны». Премьера худ. телефильма. 4-я серия (Италия).
15.30 Информ-ТВ.
15.40 — 17.30 Перерыв.
17.30 «Путешествие по Востоку».
17.50 Мультфильм.
18.05 «Сказка за сказкой».
18.35 «Сера». Телефильм из цикла «Палитры».
19.10 «Большой фестиваль».
19.30 Информ-ТВ.
19.50 Спорт, спорт, спорт...
20.05 «Камилла, или Нераскрытые тайны». Премьера худ. телефильма. 4-я серия (Италия).
21.00 Выступает группа «Форум».
21.45 «Телеслужба безопасности».
21.55 Концерт-сюрприз.
22.25 «Телемагазин».
22.30 «Будни».
22.45 Информ-ТВ.
23.00 Спортивные новости.
23.15 «Ваш стиль».
23.20 — 00.15 «17 мгновений весны». Худ. телефильм. 4-я серия.

Вторник

28 ИЮНЯ

I КАНАЛ «ОСТАНКИНО»

6.30 «Утро».
8.45 Обзор рынка недвижимости
9.00 Новости.
9.20 «Домисолька».
9.40 «Дикая Роза». Худ. телефильм.
10.10 «Человек и закон».
10.40 «Нехочуха». Мультфильм.
10.50 Теннис. Уимблдонский турнир.
11.50 Пресс-экспресс.
12.00 Новости (с сурдопереводом).
12.20 «Что? Где? Когда?» (повторение).
13.35 — 15.00 Перерыв.
15.00 Новости (с сурдопереводом).
15.25 «Предприниматель».
16.00 «Дело».
16.10 «Война роботов». Мультсериал (США).
16.40 «Волшебная стрела».
17.00 «440 Герц».
17.40 «Планета Турция — наш сосед».
18.00 Новости
18.25 «Ожидание». На X Международном конкурсе им. П. И. Чайковского.
18.45 «Еще раз о приватизации».
18.55 Погода.
19.00 «Час пик».
19.25 «Дикая Роза». Худ. телефильм.
19.55 «Тема».
20.40 «Спокойной ночи, малыши!»
21.00 Новости.
21.35 Погода.
21.45 «Из первых рук».
21.55 Футбол. Чемпионат мира. Сборная Ирландии — сборная Норвегии.
23.35 Программа «Х».
23.50 Новости.
23.55 Футбол. Чемпионат мира. Сборная России — сборная Каморуна. В перерыве — «Мгновения большого футбола».
01.55 — 02.05 Пресс-экспресс.

КАНАЛ «РОССИЯ»

7.00 Вести.
7.20 Требуются... Требуются...
7.30 «Формула-730».
8.00 Время деловых людей.
8.30 Клуб «Желтая подводная лодка».
9.00 Всемирные новости Эйби-си.
9.30 «Поехали».
9.40 Чемпионат мира по футболу Германия — Корея. 2-й тайм.
10.35 Телегазета.
10.40 Крестьянский вопрос.
11.00 Вести.
11.10 — 15.55 Перерыв.
15.55 Программа передач.
16.00 Вести.
16.20 Мульти-пульти. «Краденое солнце».
16.30 Там-там-новости.
16.45 «Новая линия».
17.20 «М-трест».
17.45 * В эфире — телерадиокомпания «Мурман».
17.47 События дня.
17.50 «Поздравьте, пожалуйста».
17.56 «Приватизация».
18.02 Программа «36,6».
18.42 ТВ-информ: новости. Рекламa.
19.00 «Никто не забыт».
19.05 «Санта-Барбара». 336-я серия.
20.00 Вести.
20.25 Чемпионат мира по футболу. Италия — Мексика. В перерыве: Подробности.
22.30 «Не оставляйте стараний, маэстро...» Юбилейный вечер Булата Окуджавы.
23.20 Вести
23.40 Автомиг.
23.45 Звезды говорят.
23.50 Спортивная карусель.
23.55 — 00.40 Продолжение юбилейного вечера В. Окуджавы.

САНКТ-ПЕТЕРБУРГ

13.00 Информ-ТВ.
13.10 «Волшебная линия».
13.25 Информ-ТВ. «Немецкая волна».
14.00 «Скорая помощь».
14.30 «Камилла, или Нераскрытые тайны». Худ. телефильм. 5-я серия.
15.30 Информ-ТВ.
15.40 — 17.40 Перерыв.
17.40 Мультфильм.
17.50 «Сказка за сказкой». Ответы на письма.
18.40 «Армия России».
19.10 «Большой фестиваль».
19.30 Информ-ТВ.
19.50 Спорт, спорт, спорт...
20.05 «Камилла, или Нераскрытые тайны». Худ. телефильм. 5-я серия.
20.55 «Валерию Дорреру посвящается».
21.50 «Телеслужба безопасности».
22.05 Оранж-ТВ. «Наобум».
22.25 «Телемагазин».
22.30 «Будни».
22.45 Информ-ТВ.
23.00 Спортивные новости.
23.10 «Ваш стиль».
23.20 — 00.27 «17 мгновений весны». Худ. телефильм. 5-я серия.

Среда

29 ИЮНЯ

I КАНАЛ «ОСТАНКИНО»

6.30 «Утро».
8.45 Обзор рынка недвижимости.
9.00 Новости.
9.20 «Дикая Роза». Худ. телефильм.
9.50 Теннис. Уимблдонский турнир.
10.50 Футбол. Чемпионат мира. Сборная России — сборная Камеруна. 2-й тайм.
11.50 Пресс-экспресс.
12.00 Новости (с сурдопереводом).
12.20 «Дживс и Вустер». Телесериал.
13.10 — 15.00 Перерыв.
15.00 Новости (с сурдопереводом).
15.25 «Предприниматель».
16.10 «Война роботов». Мультсериал.
16.40 «Джэм».
17.10 Ответы.
17.40 В эфире Межгосударственная телерадиокомпания «Мир».
18.00 Новости
18.25 «Еще раз о приватизации».
18.30 «Лица российской политики». В. Шумейко.
18.45 «Технодром».
18.55 Погода.
19.00 «Час пик».
19.25 «Дикая Роза». Худ. телефильм.
19.55 «Кинопанорама».
20.40 «Спокойной ночи, малыши!»
21.00 Новости.
21.35 Погода.
21.45 «Монолог».
21.55 «Дорогой Горбачев». Худ. фильм. (Италия).
23.30 В гостях у Муслима Магомаева.
00.00 Новости.
00.05 Футбол. Чемпионат мира. Сборная Марокко — сборная Голландии.
02.05 — 02.15 Пресс-экспресс.

КАНАЛ «РОССИЯ»

7.00 Вести.
7.20 Требуются... Требуются...
7.30 «Формула-730».
8.00 Время деловых людей.
8.30 Доброе утро, Европа!
9.00 Всемирные новости Эйби-си.
9.30 Утренний концерт.
9.45 «Санта-Барбара». 336-я серия.
10.35 Телегазета.
10.40 Крестьянский вопрос.
11.00 Вести.
11.10 — 15.55 Перерыв.
15.55 Программа передач.
16.00 Вести.
16.20 Студия «Рост».
16.50 Там-там-новости.
17.05 «Новая линия».
17.50 «Далай-Лама в Москве».
18.00 * В эфире — телерадиокомпания «Мурман».
18.02 События дня.
18.05 «Танцующие мужчины».
18.46 Музыкальная программа, посвященная мурманским медикам. Повторяется по просьбе телезрителей.
19.43 ТВ-информ: новости. Реклама.
20.00 Вести.
20.25 Подробности.
20.35 Чемпионат мира по футболу. Бразилия — Швеция.
22.30 Фильм-премьер.
22.45 «Никто не забыт».
22.50 «Я — лидер».
23.20 Вести.
23.40 Автомиг.
23.45 Звезды говорят.
23.50 Спортивная карусель.
23.55 «ЭКС».
00.05 — 01.50 «Навсегда». Худ. фильм.

САНКТ-ПЕТЕРБУРГ

13.00 Информ-ТВ.
13.10 «Волшебная линия».
13.25 Информ-ТВ. «Немецкая волна».
14.00 «Скорая помощь».
14.30 «Камилла, или Нераскрытые тайны». Худ. телефильм. 6-я серия.
15.30 Информ-ТВ.
15.40 — 17.45 Перерыв.
17.45 Урок немецкого языка.
18.00 «Крестини-иолини».
18.40 «Сильфида». Телефильм-балет.
19.10 «Большой фестиваль».
19.30 Информ-ТВ.
19.50 Спорт, спорт, спорт...
20.05 «Камилла, или Нераскрытые тайны». Худ. телефильм. 6-я серия.
21.00 «Плохая примета». Короткометражный худ. телефильм.
21.35 «Телеслужба безопасности».
21.45 «Блеф-клуб».
22.25 «Телемагазин».
22.30 «Будни».
22.45 Информ-ТВ.
23.00 Спортивные новости.
23.10 «Ваш стиль».
23.20 — 00.30 «17 мгновений весны». Худ. телефильм. 6-я серия.

Четверг

30 ИЮНЯ

I КАНАЛ «ОСТАНКИНО»

6.30 «Утро»
8.45 Обзор рынка недвижимости.
9.00 Новости.
9.20 «Посмотри, послушай...»
9.40 «Дикая Роза». Худ. телефильм.
10.10 «В мире животных» (с сурдопереводом).
10.50 Теннис. Уимблдонский турнир.
11.50 Пресс-экспресс.
12.00 Новости (с сурдопереводом).
12.20 «Дживс и Вустер». Телесериал (Англия).
13.10 — 15.00 Перерыв.
15.00 Новости (с сурдопереводом).
15.25 «Предприниматель».
15.55 Деловой вестник.
16.10 «Война роботов». Мультсериал.
16.40 Мультитроллия.
17.00 «...До шестнадцати и старше».
17.40 «За кулисами».
18.00 Новости
18.25 «Ожидание». На X Международном конкурсе им. П. И. Чайковского.
18.45 «Загадка СБ».
18.55 Погода.
19.00 «Час пик».
19.25 «Дикая Роза». Худ. телефильм.
19.55 «В поисках утраченного». О популярном певце прошлых лет Г. Виноградове.
20.40 «Спокойной ночи, малыши!»
21.00 Новости.
21.35 Погода.
21.45 «Знак вопроса».
21.55 Лотто «Миллион».
22.25 «Мигранты». Худ. фильм.
00.15 Новости.
00.20 «Максима».
00.50 — 01.00 Пресс-экспресс.

КАНАЛ «РОССИЯ»

7.00 Вести.
7.20 Требуются... Требуются...
7.30 «Формула-730».
8.00 Время деловых людей.
8.30 «Поехали».
8.40 Всемирные новости Эйби-си.
9.10 Чемпионат мира по футболу. Бельгия — Саудовская Аравия.
11.00 Вести.
11.10 — 15.55 Перерыв.
15.55 Программа передач.
16.00 Вести.
16.20 Студия «Рост».
16.50 Там-там-новости.
17.05 Телегазета.
17.10 «Новая линия».
17.55 «Здорово живешь».
18.15 * В эфире — телерадиокомпания «Мурман».
18.17 События дня.
18.20 «Амуры всегда побеждают». Мультфильм.
18.28 «Поздравьте, пожалуйста».
18.34 «Здравствуй, Романов-на-Мурмане». Передача повторяется по просьбам телезрителей.
19.22 Концерт ансамбля «Долинушка».
19.37 ТВ-информ: новости. Реклама.
20.00 Вести.
20.25 Подробности.
20.35 «Санта-Барбара». 337-я серия.
21.25 «Пять минут о хорошей жизни».
21.30 Беспумные лидеры.
22.05 Телевизионный театр России. «Умирает душа». Премьера телеспектакля по мотивам пьесы М. Горького «Последние».
23.20 Вести.
23.40 Автомиг.
23.45 Звезды говорят.
23.50 Спортивная карусель.
23.55 — 01.00 «Умирает душа». Продолжение телеспектакля.

САНКТ-ПЕТЕРБУРГ

13.00 Информ-ТВ.
13.10 «Волшебная линия».
13.25 Информ-ТВ. «Немецкая волна».
14.00 «Скорая помощь».
14.30 «Европейский калейдоскоп».
15.00 «Театральная провинция».
15.30 Информ-ТВ.
15.40 — 17.50 Перерыв.
17.50 «По секрету всему свету».
18.15 «Спящая красавица». Рок-опера для детей.
18.40 «Реформа и власть».
19.10 «Большой фестиваль».
19.30 Информ-ТВ.
19.50 Спорт, спорт, спорт...
20.05 Ура! Комедия! «Трое в одной лодке, не считая собаки». 1-я серия.
21.15 «Фантазия». Муз. телефильм.
21.35 Мультфильмы для взрослых.
21.50 «Телеслужба безопасности».
22.00 «Рокс-галактика».
22.25 «Телемагазин».
22.30 «По всей России».
22.45 Информ-ТВ.
23.00 Спортивные новости.
23.10 «Ваш стиль».
23.20 — 00.20 «Трое в одной лодке, не считая собаки». 2-я серия.

Пятница

1 ИЮЛЯ

I КАНАЛ «ОСТАНКИНО»

6.30 «Утро».
8.45 «Новый старт».
9.00 Новости.
9.20 «Сорока».
9.40 «Горячев и другие». Худ. телесериал.
10.10 «Огород круглый год».
10.45 Теннис. Уимблдонский турнир. Полуфинал.
11.45 Пресс-экспресс.
12.00 Новости (с сурдопереводом).
12.25 «Дживс и Вустер». Телесериал.
13.15 — 15.00 Перерыв.
15.00 Новости (с сурдопереводом).
15.25 «Предприниматель».
15.55 «Бизнес-класс».
16.10 «Динамо». Фильм — детям.
17.05 Футбол. Чемпионат мира. Сборная Аргентины — сборная Болгарии. В перерыве (18.10) — Новости.
19.15 «Горячев и другие». Худ. телесериал.
19.45 Погода.
19.50 «Поле чудес».
20.40 «Спокойной ночи, малыши!»
21.00 Новости.
21.35 Погода.
21.45 Торжественная церемония закрытия и концерт лауреатов X Международного конкурса им. П. И. Чайковского.
00.00 Новости.
00.10 «Мгновения большого футбола».
00.30 В клубе детективов. «Ден Огаст». Худ. телефильм. Фильм 9-й.
01.20 — 01.30 Пресс-экспресс.

КАНАЛ «РОССИЯ»

7.00 Вести.
7.20 Требуются... Требуются...
7.30 «Формула-730».
8.00 Время деловых людей.
8.30 «Поехали».
8.40 Всемирные новости Эйби-си.
9.10 Чемпионат мира по футболу. Греция — Нигерия.
11.00 Вести.
11.10 «Санта-Барбара». 337-я серия.
12.00 — 15.55 Перерыв.
15.55 Программа передач.
16.00 Вести.
16.20 «Один день в сельской школе».
16.50 Там-там-новости.
17.05 «Военный курьер».
17.20 «Новая линия».
17.50 Дисней по пятницам. «Ловушка для родителей-III». Худ. фильм. 2-я серия.
18.45 * В эфире — телерадиокомпания «Мурман».
18.47 События дня.
18.52 «Шубка для тучки». Мультфильм.
19.02 «Поздравьте, пожалуйста».
19.12 «О чем болит голова у главы». Встреча с главой администрации г. Североморска В. И. Волошиным.
19.42 ТВ-информ: новости. Реклама.
20.00 Вести.
20.25 Подробности.
20.35 «К-2» представляет: «Абзац».
22.05 «Хочу сделать признание». Премьера худ. фильма. 1-я серия.
23.20 Вести.
23.40 Автомиг.
23.45 Звезды говорят.
23.50 Спортивная карусель.
23.55 — 01.10 «Хочу сделать признание». Премьера худ. фильма. 2-я серия.

САНКТ-ПЕТЕРБУРГ

13.00 Информ-ТВ.
13.10 «Волшебная линия».
13.25 Информ-ТВ. «Немецкая волна».
14.00 «Скорая помощь».
14.30 Дон Паскуале». Комическая опера Г. Доницетти.
15.30 Информ-ТВ.
15.40 Ура! Комедия! «Трое в одной лодке, не считая собаки». 1-я и 2-я серии.
17.55 «Ван Гог». Телефильм из цикла «Палитры».
18.30 «Семь пятниц на неделе».
18.50 «Уголок России». «Тихвинские мотивы».
19.10 «Большой фестиваль».
19.30 Информ-ТВ.
19.55 «Фильмоскоп». «Наш человек в Сан-Ремо». Худ. фильм.
21.45 «Телеслужба безопасности».
21.55 Мультфильм.
22.05 К Дню независимости США.
22.25 «Телемагазин».
22.30 «Будни».
22.45 Информ-ТВ.
23.00 Спорт, спорт, спорт...
23.10 «Ваш стиль».
23.20 — 00.57 Антология зарубежного кино. «Потерявшийся в Лондоне». Худ. фильм (США).

Суббота

2 ИЮЛЯ

I КАНАЛ «ОСТАНКИНО»

7.30 «Субботнее утро делового человека».
8.15 Теннис. Уимблдонский турнир. Полуфинал.
8.45 Православная проповедь митрополита Кирилла.
9.00 «Зов джунглей».
9.30 В эфире Межгосударственная телерадиокомпания «Мир».
11.00 «Утренняя почта».
11.30 «Медицина для тебя».
12.00 Новости культуры.
12.10 «Смак».
12.25 «Я — женщина».
12.55 Одесской киностудии — 75. Ретроспективный показ. Худ. фильм «Два Федора».
14.20 «Телескоп».
15.00 Новости (с сурдопереводом).
15.20 Энергетическая система СНГ.
15.50 «Кэтвизл». Худсериал для детей. 4-я серия (Англия).
16.15 «Голоса России». Поет О. Молодцова.
16.25 Эксклюзив. «Шиханский Узел».
17.05 «Гостья». Мультфильм.
17.15 «В мире животных». «Жизнь зоопарков» (США).
17.55 «Брэйн-ринг».
18.50 «До и после...». Ведущий — В. Молчанов.
19.45 «Коламбия Пикчерс» представляет телесериал «Бьюлаленд». 2-я серия.
20.40 «Спокойной ночи, малыши!»
21.00 Новости плюс.
21.35 Погода
21.45 «Коламбия Пикчерс» представляет телесериал «Комиссар». 4-я серия.
22.40 Футбол. Чемпионат мира. 1/8 финала. В перерыве — «Мгновения большого футбола».
00.45 Новости.
00.50 Погода.
01.00 — 02.00 Теннис. Уимблдонский турнир. Полуфинал.

КАНАЛ «РОССИЯ»

8.00 Вести.
8.25 Студия «Рост».
8.55 Сказки для родителей.
9.25 Парламентская неделя.
9.55 Пилигрим.
10.40 «Творчество счастливых снов». Передача 3-я.
11.10 Телеэрудит.
11.15 «Как жить будем?»
12.05 «Единственная». Худ. фильм.
13.40 Крестьянский вопрос.
14.00 Вести.
14.20 * В эфире — телерадиокомпания «Мурман».
14.22 «Крем-брюле», «Ореховый прутик». Мультфильмы.
14.50 «На пути к рынку».
15.30 «Давайте будем как звезда...» Стихи Якова Черкасского.
15.55 Программа «36,6».
16.35 «Поздравьте, пожалуйста».
16.45 Панорама недели. Реклама.
17.20 Футбол без границ.
18.15 Шарм-шоу.
19.1[illegible] «Устами младенца».
19.25 «Устами младенца».
20.00 Вести.
20.25 «Красный Гаолян». Худ. фильм (Китай).
22.20 Телеэрудит.
22.25 «Совершенно секретно».
23.20 Вести.
23.40 Автомиг.
23.45 Звезды говорят.
23.50 Спортивная карусель.
23.55 Программа «А».
00.25 — 02.25 Чемпионат мира по футболу. Матч 1/8 финала.

САНКТ-ПЕТЕРБУРГ

10.00 Фестиваль киностудии «Выбор».
10.30 «Волшебная линия».
10.45 Антология зарубежного кино. «Потерявшийся в Лондоне» (США).
12.25 Ретроспективный экран. С. Родионов. «Следствие еще впереди». Телеспектакль.
14.00 «Скорая помощь».
14.30 Кинопанорама «Осень». «Гранатовый браслет». Худ. фильм.
16.10 «Три колеса, фолиант и...»
16.30 «Марианна первая». Премьера мультфильма. 4-я серия (Франция).
17.[illegible] Ретроспективный экран. [illegible]ера». Худ. [illegible] фильм.
18.45 «Автопилот».
19.10 «Большой фестиваль».
19.30 Информ-ТВ.
19.55 «Экспресс-кино».
20.10 К Дню независимости США.
20.25 «Страсти». Премьера худ. телефильма. 1-я серия.
22.00 Группа «На-на» в Петербурге.
22.45 Информ-ТВ.
23.00 «Ваш стиль».
23.10 «17 мгновений весны». Худ. телефильм. 7-я серия.
00.20 — 00.50 «Адам и Ева+».

Воскресенье

3 ИЮЛЯ

I КАНАЛ «ОСТАНКИНО»

7.45 Утренняя разминка.
7.55 Программа передач.
8.00 «Час силы духа».
8.30 «Марафон-15».
9.30 «С утра пораньше».
10.00 «Полигон».
10.30 «Спортлото».
10.45 «Пока все дома».
11.15 «Утренняя звезда».
12.05 Теннис. Уимблдонский турнир. Финал.
12.45 «Контрольная для взрослых». Фильм 5-й. «Вагон 03».
13.30 «Пиф и Гермулес». Мультсериал.
14.10 Премьера док. телефильма «Подводная одиссея команды Кусто».
15.00 Новости (с сурдопереводом).
15.20 Диалог в прямом эфире.
16.00 Партнерство — бизнес для России.
16.30 «Шпаргалка».
16.35 «Променад в Мариинском».
17.25 Клуб путешественников.
18.15 «Живое дерево ремесел».
18.20 Новости.
18.30 Телеобъява.
18.45 «Кот Феликс», «Настоящие охотники за привидениями». Мультфильмы (США).
19.35 «Бомонд».

19.50 Погода.
20.00 Пьер Ришар в кинокомедии «Манекю» (Франция).
22.00 «Воскресенье».
22.50 Спортивный уик-энд.
23.10 «Любовь с первого взгляда».
00.00 Новости.
00.05 — 01.05 Теннис. Уимблдонский турнир. Финал.

КАНАЛ «РОССИЯ»

8.00 Вести.
8.25 Мульти-пульти. «Каникулы Бонифация».
8.45 Студия «Рост».
9.15 Доброе утро.
9.45 Лучшие игры НБА.
10.45 Художник Олег Толстой.
11.00 Аты-баты.
11.30 «Де-факто».
12.00 * В эфире — телерадиокомпания «Мурман».
12.02 «Джэм» представляет: Музыка и молодежь.
12.47 «Если очень захотелось». Мультфильм.
12.57 «Поздравьте, пожалуйста».
13.07 «Знак неравенства». Реклама.
13.40 Крестьянский вопрос.
14.00 Вести.
14.20 «Не вырубить».
14.35 Шаги Победы.
15.50 Чемпионат мира по автогонкам в классе «Формула-1».
18.00 Волшебный мир Диснея.
19.00 Праздник каждый день.
19.10 Кино в июле.
19.25 Джентльмен-шоу.
20.00 Вести.
20.25 «У Ксюши».
20.55 Чемпионат мира по футболу. Матч 1/8 финала.
23.00 «Коробка передач».
23.20 Вести.
23.40 Автомиг.
23.45 Звезды говорят.
23.50 Спортивная карусель.
23.55 Балет Санкт-Петербурга. «Я не ушла—я пришла». Валентина Ганибалова.
00.25 — 02.25 Чемпионат мира по футболу. Матч 1/8 финала.

САНКТ-ПЕТЕРБУРГ

10.00 «Целительное слово». Программа-богослужение.
10.30 «Клементина». Премьера мультфильма. 4-я серия. (Франция).
11.00 «Экспресс-кино».
11.20 «Русские календарные обряды».
12.00 «Воскресный лабиринт».
13.30 «Сегодня и ежедневно». Цирковая программа.
13.50 «Несуразные каникулы». Худ. фильм (Венгрия).
14.55 Телеклуб «Классика». «Хованщина». Опера М. Мусоргского в исполнении труппы Мариинского театра.
17.55 «Зебра».
18.40 «Исторический альманах».
19.30 Информ-ТВ.
19.55 Открытый чемпионат России по спортивным танцам «Белые ночи».
20.40 «Наше кино». «Короткое дыхание любви».
22.30 К Дню независимости США.
22.45 «Ваш стиль».
22.50 «Дом кино».
23.50 — 00.55 «17 мгновений весны». Худ. телефильм. 8-я серия.

ТВ-XXI

ПОНЕДЕЛЬНИК, 27 ИЮНЯ

18.20 Телегазета «Частные объявления».
19.00 Программа передач.
19.02 Мультсборник «Веселые мелодии».
19.25 «Полис» (повтор).
19.45 Худ. фильм «Головорезы» (истор. прикл.).
21.30 Информ-бюро.
21.35 Программа передач.
21.36 Короткометражный фильм «По счету» (Ч. Чаплин).
22.00 Мировые новости.
22.10 Худ. фильм «Моя мачеха — инопланетянка» (фант комедия).
23.55 Программа передач.

НОЧНОЙ КАНАЛ

00.00 Худ. фильм «Перекресток двух лун» (эрот. драма).
01.40 «Видеообзор» (окончание).

ВТОРНИК, 28 ИЮНЯ

18.20 Телегазета «Частные объявления».
19.00 Программа передач.
19.02 Мультсборник «Кот Леопольд».
19.20 «Стоик» (повтор).
19.35 Худ. фильм «Затерянный мир» (приключения).
21.15 Информ-бюро.
21.20 Программа передач.
21.23 Док. фильм «Ваза — серые гиганты».
21.50 Мировые новости.
22.00 Худ. фильм «Чума» (психол. драма).
23.50 Музыка MTV.
23.57 Программа передач.

НОЧНОЙ КАНАЛ

00.00 Худ. фильм «Шлюха» (эрот. мелодрама).
01.22 Эротическое шоу.

СРЕДА, 29 ИЮНЯ

18.20 Телегазета «Частные объявления».
19.00 Программа передач.
19.02 Мультсборник.
19.45 «Криминальные новости».
19.55 Худ. фильм «Возвращение в затерянный мир» (приключ.).
21.30 Информ-бюро.
21.35 Программа передач.
21.36 Мировые новости.
21.45 Худ. фильм «Прямая улика» (детектив с уч. Т. Рассел, Б. Рейнолдса).
23.25 Музыка MTV.
23.55 Программа передач.

НОЧНОЙ КАНАЛ

00.00 Худ. фильм «Халоуин». 1-я часть (ужасы).
01.28 Эротическое шоу.

ЧЕТВЕРГ, 30 ИЮНЯ

18.20 Телегазета «Частные объявления».
19.00 Программа передач.
19.02 Мультсборник «Веселые мелодии».
19.25 Передача «Хорошего понемногу».
19.30 Худ. фильм «Виновен по подозрению» (психол. драма с уч. Р. де Ниро).
21.15 Информ-бюро.
21.20 Программа передач.
21.21 Короткометражный худ. фильм «Хроники молодого Индианы Джонса».
22.05 Мировые новости.
22.15 Худ. фильм «Игра всей жизни».
23.58 Программа передач.

НОЧНОЙ КАНАЛ

00.00 Худ. фильм «Дикая орхидея» (эрот. мелодрама).

ПЯТНИЦА, 1 ИЮЛЯ

18.20 Телегазета «Частные объявления».
19.00 Программа передач.
19.02 Мультсборник «Веселые мелодии».
19.30 «Криминальные новости» (повтор).
19.45 Худ. фильм «Горчица бьет в нос» (комедия с уч. П. Ришара).
21.20 Информ-бюро.
21.25 Программа передач.
21.26 Док. фильм «Большой барьерный риф».
22.00 Мировые новости.
22.10 Худ. фильм «Уран» (психол. драма).
23.58 Программа передач.

НОЧНОЙ КАНАЛ

00.00 Худ. фильм «Халоуин». 2-я часть (ужасы).
01.32 Эротическое шоу.

СУББОТА, 2 ИЮЛЯ

18.20 Телегазета «Частные объявления».
19.00 Программа передач.
19.02 Мультсборник «Том и Джерри».
19.30 Информационная передача «Полис».
19.50 Худ. фильм «Гном по имени Гнорм» (фантаст. комедия).
21.15 Информ-бюро.
21.20 Программа передач.
21.21 Развлекательная программа «Ключи от форта Бойар».
22.32 Худ. фильм «Знакомство вслепую» (комедия с уч. К. Бессинджер, Б. Уиллиса).
00.00 Программа передач.

НОЧНОЙ КАНАЛ

00.01 Худ. фильм «Смертельное видео» (эрот. детектив).
01.17 Эротическое шоу.

ВОСКРЕСЕНЬЕ, 3 ИЮЛЯ

18.20 Телегазета «Частные объявления».
19.00 Программа передач.
19.02 Мультсборник «Том и Джерри».
19.23 «Стоик» (бизнес-новости).
19.40 Худ. фильм «Большой ресторан» (комедия с уч. Луи де Фюнеса).
21.05 Информ-бюро.
21.10 Программа передач.
21.11 Худ. фильм «О, счастливчик!» (прикл. с уч. М. Макдауэлла).
00.00 Программа передач.

НОЧНОЙ КАНАЛ

00.01 Худ. фильм «Летняя работа» (комедия с эл. эротики).
01.32 Эротическое шоу.

ПРОДАМ

1213. 2-комн. кв., 46 кв. м, с/у раздел., паркет, 1-й высок., цок., эт., ул. Сизова, удобно под магаз., офис — 3500 долл.

Тел. 2-38-04, только с 18—19 час.

1269. Организация продаст дешево: а/м ГАЗ-66, кунг ЗИЛ-130, МАЗ, корабли, танкер, СКР, тральщики, буксир, БТР и другие малые суда.

Тел. 7-80-00.

1270. А/в «Опель-Кадетт» — 78 г. в., на ходу, за 750 долларов США.

Тел. 2-32-95, после 19 часов.

РАЗНОЕ

1262. Сдам однокомн. кв. по ул. Корабельной, б/мебели.

Тел. 2-08-19.

1272. Сдам однокомн. кв. на ул. Фл. строителей, без мебели.

Тел. 2-17-67, после 23 час.

ДАЙДЖЕСТ

ЗОНА БЕДСТВИЯ ИЛИ СВОБОДНАЯ ЗОНА — ТРЕТЬЕГО НЕ ДАНО

Экономика

Интервью главы администрации области Евгения Комарова.

— Евгений Борисович, ваш скепсис в отношении свободных экономических зон известен. Вы неоднократно высказывали мысль, что вторая Находка нам не нужна. В чем тогда принципиальная новизна проекта Указа «Об особом экономическом статусе Мурманской области», концептуальные предложения которого сейчас разрабатывают и обсуждают наши специалисты.

— Я и сейчас повторю то же самое — вторая Находка нам не нужна. Свободная зона сама по себе, как показала практика наших предшественников, отдачи не дает, она неэффективна. Создавать ее имеет смысл только при условии, что в течение лет двадцати пяти на территории Мурманской области будут действовать одни и те же правила игры. То есть правительством будет принят пакет документов, гарантирующих правовой порядок нашей работы. В чем и заключалась беда свободных экономических зон периода их рождения, что не было необходимой законодательной базы, их правового обеспечения.

— Разве проект президентского Указа реально дает особый статус Мурманской области! Разрушение целостности государства всегда было контрдоводом при попытке областей или регионов обрести некоторую самостоятельность.

— Действительно, существуют опасения, что если первым шагом будет создание свободной зоны, то вторым — территория объявит себя республикой. Получение больших прав на местах уменьшает зависимость от центра, и, как бы то ни было, обычно расценивалось как шаг к развалу России. Но меняются времена. После поездки премьера и президента в Китай, я думаю, у них несколько изменились взгляды, оценки, подходы к экономическим зонам. Мы получили добро, однозначную поддержку и разрешение на разработку проекта. А продиктовано это прежде всего экономической ситуацией, которая складывается в Мурманской области. Хотя то, что происходит у нас, есть зеркальное отражение процессов, происходящих в целом по России, но я буду говорить только о нашей области.

Ситуация известна: снижение объемов производства, неплатежи, сокращение переработки нашего сырья, конверсия, разрушение социальной сферы. Предприятия на грани банкротства. В бюджет области недополучаем средства, а по налогам мы — область недотационная. Из Москвы деньги не идут, так как мы не включены в систему трансфера.

— С каких пор Мурманская область перестала быть дотационной!

— В этом году образовалась новая налоговая система — система трансферта. Трансферт — это выравнивание доходов, средняя бюджетная обеспеченность населения. В прошлом году Мурманская область входила в первую десятку областей, где самый высокий доход на душу населения по бюджетному обеспечению в России, и нас не включили в систему. То есть мы должны зарабатывать деньги нашей промышленностью. Все было бы нормально, если бы предприятия были платежеспособны и исправно перечисляли бы средства в бюджет. Но на сегодняшний день мы имеем недоимку в 80 миллиардов рублей, из них ровно половину не выплатили в местные и областной бюджеты наши предприятия. Ситуация жуткая, на бумаге деньги есть, в реальности денег нет. Поэтому мы вынуждены ехать в Москву, пробивать ссуду на возвратной основе, чтобы каким-то образом выйти из создавшегося положения.

Но в то же время в Ловозере остановлен «Севредмет», на грани остановки комбинат «Апатит», снижают объемы производства «Североникель», оленегорский и ковдорский комбинаты — все ведущие предприятия, которые перечисляли основную часть налогов в бюджет. Мало того, что мы не можем обеспечить свою жизнь за счет налоговых отчислений, но встает еще другая проблема — проблема занятости, безработица. Высвобождается громадное количество людей. Мы считаем, что если такими же темпами пойдет сокращение объема производства, то к концу года до 70 тысяч жителей области могут стать безработными. Это очень много и очень страшно.

— Дыхание безработицы северяне чувствуют кожей и бегут с Севера, не дожидаясь худших времен. Многие считают, что в ближайшем десятилетии нет никаких жизненных перспектив в Мурманске и области...

— Есть выход из положения, есть перспективы у области. С учетом природных ресурсов — минерально-сырьевых, биологических, — наличием технологий и специалистов мы имеем возможность приступить к структурной перестройке экономики области. Реальность такова, что мы должны производить уже готовый продукт. Выбрав новые технологии, мы сможем перерабатывать нетрадиционные виды минерально-сырьевых ресурсов. Повторяю — на сырье, а новые продукты или полупродукты. Без структурной перестройки предприятия области действительно не имеют перспектив.

Жить, как раньше жили, не получится. Мы же сознаем, что при конверсии, сокращении производства вооружения стране не потребуется прежнее количество металла. Значит, на те объемы по железнорудному концентрату и по целому ряду другой продукции мы уже не выйдем. Но мы можем выйти на новое качество. Область богатейшая, потребность в минералах, которые есть в наших рудах, за рубежом имеется. Все есть, нет только одного — инвестиций. Нет средств, капиталовложений, чтобы разрабатывать и внедрять новые технологии, производить и перерабатывать нетрадиционные виды продукции. А почему нет инвестиций — тоже понятно. Потому что нет соответствующей правовой базы.

— Значит, ее необходимо создать. Для отдельно взятой области. Возможно ли такое!

— А выбирать не из чего. У нас два пути: или правительство создает условия для реализации наших возможностей, или объявляет Мурманскую область зоной экономического бедствия с соответствующими последствиями. Второй вариант в переводе на житейский язык означает, что люди будут попросту брошены. Кто нас ждет? Кому мы нужны? Кто даст нам жилье, обеспечит работой? Все понимают — никто. Тогда мы и говорим — дайте нам только условия. И под этими условиями я подразумеваю создание в рамках отдельного региона — Мурманской области — некой модели развития экономики, которая бы позволяла привлекать инвестиции.

Что нужно? Инвестору должны быть даны гарантии, что при любых политических катаклизмах его вложения не будут потеряны. Что продукцию, которая будет производиться на этих предприятиях, мы сможем вывозить туда, куда пожелают производители. Наконец, что мы сможем ввозить технологическое оборудование для этих вновь образованных предприятий без таможных пошлин, ибо они скажутся на себестоимости будущей продукции. Обязаны подумать и о том, чтобы предприятия не задавили налогами.

Мы готовим два варианта документов. Прежде всего вносим на рассмотрение правительства политический договор (со сроком действия 25 лат), в котором определяем чисто политические моменты взаимоотношений между правительством Российской Федерации, а также федеральными органами управления и органами на местах. Разграничиваем функции, кто чем занимается. И далее — к данному политическому договору, нам представляется, мы должны разработать пакет экономических документов. Короче говоря, создаем правила игры, жесткие экономические правила. Почему? Потому что наше законодательство если не каждый месяц, то раз в квартал обязательно меняется. Все сводится на нат, когда начинаешь работать с инвестором в одних условиях, при одних правилах, а по выходе очередного указа президента или постановления правительства оказываешься в совершенно иных.

— Практически те же условия мы имели, когда вы, Евгений Борисович, стали главой администрации Мурманской области, и тогда же было принято ныне почти забытое постановление № 290, предоставившее области достаточно прав и экономических свобод. Через полгода его отменили. Кто даст гарантию, что дарованную сверху свободную зону — берем лучший вариант — не отменят очередным указом в тот же срок!

— Гарантией может быть политическое соглашение. И еще жизнь. Другого выхода из тупика просто нет. На выбор — подлинная зона экономической свободы или зона экономического бедствия. Третьего не дано.

Беседу вела
Т. ЯКОВЛЕВА.
(«Мурманский вестник»).
В сокращении.

РАСПИСАНИЕ

движения самолетов из аэропорта «Мурманск»

с 1 мая 1994 года

НАПРАВЛЕНИЕ	ИЗ МУРМАНСКА					В МУРМАНСК				
	Номер рейса	Время вылета (моск.)	Время прибытия (местн.)	Частота движения	Тип самолета	Номер рейса	Время вылета (моск.)	Время прибытия (местн.)	Частота движения
МОСКВА (Шереметьево)	2340	06.50	09.00	ежедневно	ТУ-154	2339	10.15	12.30	ежедневно
МОСКВА (Шереметьево)	366	15.10	17.40	ежедневно	ТУ-134	365	11.45	14.10	ежедневно
МОСКВА (Шереметьево)	2344	20.05	22.15	ежедневно	ТУ-154	2343	23.30	01.45	ежедневно
САНКТ-ПЕТЕРБУРГ (Ржевка)	218А	11.50	14.30	6 по 13.08	АН-24	217А	12.50	15.30	7
		11.50	14.30	6 с 20.08					
САНКТ-ПЕТЕРБУРГ (Пулково)	8696	13.10	14.55	1-3	ТУ-154	8695	10.00	11.55	1-3
САНКТ-ПЕТЕРБУРГ (Ржевка)	9008	13.20	16.10	4	АН-24				
САНКТ-ПЕТЕРБУРГ (Пулково)	8703А	12.20	14.05	7 по 26.06	ТУ-154	8699	09.15	11.10	7 по 26.06 5-7 по 29.06
САНКТ-ПЕТЕРБУРГ (Пулково)	8705А	12.20	14.05	5 по 24.06	ТУ-154				5-7 с 01.07
САНКТ-ПЕТЕРБУРГ (Пулково)	8707	14.00	15.45	1-3-5	ТУ-154	8708	17.00	18.55	1-3-5
САНКТ-ПЕТЕРБУРГ (Пулково)	5714А	14.50	16.35	1-5 с 07.09	ТУ-154	5713	11.45	13.40	1-5 с 07.09
							22.10	00.05	1-3-4-6 по 14.06
САНКТ-ПЕТЕРБУРГ (Пулково)	7906А	16.00	17.55	1-3-5	ТУ-134	7905А	13.05	15.00	1-3-5
САНКТ-ПЕТЕРБУРГ (Пулково)	8753А	12.55	14.40	2-4-6	ТУ-134	8754А	14.55	16.55	2-4-6
САНКТ-ПЕТЕРБУРГ (Пулково)	8682	18.05	19.50	2-4-6	ТУ-134	8681	09.50	11.45	2-4-6
АРХАНГЕЛЬСК	8974	12.10	13.30	1-2-4-5-6	ТУ-134	8973	15.35	17.00	1-3-4-5-7
АРХАНГЕЛЬСК	8976	17.15	19.05	3-6	АН-24	8975	09.35	11.25	3-6
АРХАНГЕЛЬСК	8972	17.45	19.45	2-5	АН-24	8971	09.35	11.25	2-5
АРХАНГЕЛЬСК	8980	19.15	21.15	1	АН-24	8979	10.15	12.15	1
АРХАНГЕЛЬСК	60А	15.25	17.25	2-7 по 12.06 2-4-7 с 14.06	АН-24	59	12.35	14.40	2-7 по 12.06 2-4-7 с 14.06
АРХАНГЕЛЬСК	172А	16.30	18.30	4-7 с 15.09	АН-24	171А	13.30	15.35	4-7 с 15.09
АРХАНГЕЛЬСК	8993А	17.55	19.15	2-4-6 с 13.09	ТУ-134	8994	11.45	13.50	3-5-7 с 14.09
АРХАНГЕЛЬСК	8733А	17.50	19.10	1-3-4-5-7	ТУ-134	8734	10.45	12.50	1-2-4-5-6
АНАПА	369	11.15	17.05	2	ТУ-134	370	18.00	23.45	2
АНАПА	8737	14.00	17.35	4-7	ТУ-154	8738	19.05	23.05	4-7
БЕЛГОРОД	375А	11.15	14.25	6	ТУ-134	376	19.45	22.55	6
ВОЛОГДА	209	11.20	14.25	1-3-5 по 20.06	АН-24	210	15.10	18.35	1-3-5 по 20.06
		11.20	15.35	1-3-5 с 24.06 по 15.08			16.15	20.40	1-3-5 с 24.06 по 15.08
		09.25	13.40	1-3-5 с 19.08			14.35	19.05	1-3-5 с 19.08
БОРОНЕЖ	2524	13.15	16.05	1-2-3-4-6-7 по 18.09 2-4-6-7 с 20.09	ТУ-134	2523	09.05	12.10	1-2-3-4-6-7 по 18.09 2-4-6-7 с 20.09
ГЕЛЕНДЖИК	215	06.40	16.00	1-3-5	АН-24	216	12.40	22.00	2-4-7
ГОМЕЛЬ	218	09.50	14.35	6 по 11.06	АН-24	217	08.50	15.30	7
		11.50	16.35	6 с 20.08					
		11.50	16.35	6 18.06-13.08					
ГОМЕЛЬ	371А	11.15	13.05	4-7	ТУ-134	372	19.45	23.45	4-7
ГОМЕЛЬ	367А	11.15	13.05	1-3-5	ТУ-134	368	19.45	23.45	1-3-5
ГОМЕЛЬ	369А	11.15	13.05	2	ТУ-134	370	19.45	23.45	2
ДОНЕЦК	1580	04.15	07.10	1	Як-42	1579	22.00	03.05	1
КАЛИНИНГРАД	8753	12.55	16.35	2-4-6	ТУ-134	8754	11.15	16.55	2-4-6
КАЛИНИНГРАД	7906	16.00	19.45	1-3-5	ТУ-134	7905	09.15	15.00	1-3-5
КОТЛАС	600	12.45	13.30	1-3-5 по 30.06, с 16.09 1-2-3-4-5-6 01.07-15.09	ЯК-40	599	09.00	11.45	1-3-5 по 30.06, с 16.09 1-2-3-4-5-6 01.07-15.09
КРАСНОДАР	8741	09.20	13.00	5-7	ТУ-154	8742	14.30	18.30	5-7
КИЕВ	1160	19.15	21.15	1	ТУ-134	11.59	14.00	18.25	1
КИРОВ	172	15.10	18.55	4-7	АН-24	171	10.15	14.25	4-7
ЛИПЕЦК	215Б	06.40	12.20	1-3-5	АН-24	216	16.10	22.00	2-4-7
ЕКАТЕРИНБУРГ	8733Б	17.50	00.35	1-3-4-5-7	ТУ-134	8734	08.20	12.50	1-2-4-5-6
МИН. ВОДЫ	8703	12.20	18.10	7 по 18.09	ТУ-154				
МИН. ВОДЫ	6382	05.25	09.05	3-6	ТУ-154	6381	23.40	03.45	2-5
МИНСК	1856	05.05	06.45	3-5-7	ТУ-134	18.55	00.15	03.55	3-5-7
НИЖНИЙ НОВГОРОД	5714	01.15	03.50	2-4-5-7 по 12.06	ТУ-154	5713	19.10	00.05	1-3-4-6 по 12.06
		23.00	01.35	1-3-4-6 с 14.06 по 14.07			19.10	21.50	1-3-4-6 14.06-05.09
		23.00	03.40	1-3-4-6 16.07-05.09					
НИКЕЛЬ	203	07.55	08.35	2-4 по 14.06, с 16.08	АН-24	204	17.30	18.10	2-4 по 14.06, с 16.08
		06.45	07.25	2-4 16.06-11.08			16.15	16.55	2-4 16.06-11.08
НОВОСИБИРСК	8733	17.50	04.50	1-3-4-5-7	ТУ-134	8734	05.55	12.50	1-2-4-5-6
УЛЬЯНОВСК	5624	17.15	22.55	1-2-4-6	Як-42	5623	10.15	16.10	1-2-4-6
ПЕРМЬ	3178	20.50	01.40	4-7	ТУ-134	3177	19.10	19.50	4-7
ОДЕССА	371	11.15	15.25	4-7	ТУ-134	372	16.30	23.45	4-7
ПЕТРОЗАВОДСК	209А	09.25	11.40	1-3-5 с 19.08	АН-24	210	16.40	19.05	1-3-5 с 19.08
		11.20	13.35	1-3-5 24.06-15.08			18.15	20.40	1-3-5 24.06-15.08
РОСТОВ	6116	17.10	20.30	2-4-6 по 10.09 2-6 с 13.09	ТУ-154	6115	12.30	16.00	2-4-6 по 10.09 2-6 с 13.09
САМАРА	5440	17.10	21.50	3-7	ТУ-154	5439	13.05	16.00	3-7
САРАТОВ	5848	16.55	22.40	2-6	Як-42	5847	10.00	15.50	2-6
СИМФЕРОПОЛЬ	375	11.15	15.55	6	ТУ-134	376	16.40	22.55	6
СИМФЕРОПОЛЬ	367	11.15	15.45	1-3-5	ТУ-134	368	17.00	23.45	1-3-5
СОЧИ	8705	12.20	18.15	5 по 24.06	ТУ-154				
СОЧИ	8735	09.15	13.05	2-4-6 по 27.08 2-6 с 30.08	ТУ-154	8736	14.45	18.55	2-4-6 по 27.08 2-6 с 30.08
СЫКТЫВКАР	5724	12.55	15.05	6	ТУ-134	5723	09.45	11.50	6
ТАШКЕНТ	8993	17.55	03.40	2-4-6 с 13.09	ТУ-134	8994	04.40	12.10	3-5-7 с 14.09
ЧЕЛЯБИНСК	8993Б	17.55	01.00	2-4-6 с 13.09	ТУ-134	8994	09.20	12.10	3-5-7 с 13.09
ЧЕЛЯБИНСК	3006	12.50	18.35	2 по 21.06 2-6 28.06-13.08	ЯК-42	3005	09.45	11.20	2 по 21.06 2-6 28.06-13.08
		09.50	15.35	2-6 с 16.08			06.45	08.20	2-6 с 16.08
ЧЕБОКСАРЫ	60	15.25	21.10	2-7 по 12.06 2-4-7 с 14.06	АН-24	59	08.50	14.40	2-7 по 12.06 2-4-7 с 14.06
ЧЕРЕПОВЕЦ	215А	06.40	09.30	1-3-5	АН-24	216	18.55	22.00	2-4-7
УФА	5724А	12.55	19.50	6	ТУ-134	5723	09.05	11.50	6

Заказать авиабилет можно по телефону (в Мурманске) 56-03-07. Информацию о тарифах можно узнать по телефону 56-05-08.
Расписание рекламное. Возможны изменения.

Реклама * Объявления * Реклама

SKC

E-180	2,46
E-240	3,14
SKC super excellent	
E-180	2,58
E-195	2,77
E-210	2,9
AKAI	
E-180	2,65
Аудиокассеты: 90 минут.	
SKC	0,71
AKAI	0,93

Цены в долларах США. Оплата в рублях по курсу. Оптовым покупателям на сумму 5000 долларов скидка 5 процентов.

Телефоны: в Североморске — 7-86-78, в Мурманске — 55-90-68.

ПРЕДЛАГАЕТ «ХОЛОД-СЕРВИС»

1211. Фирма «Холод-Сервис» предлагает холодильное оборудование из капитального ремонта:

1. Холодильный прилавок-витрина «Пингвин».

2. Холодильная машина ИФ-56.

3. Низкотемпературный прилавок для мороженного ПН-0,4.

4. Холодильный агрегат ФАК-1,5 в комплекте с испарителями.

5. Холодильный шкаф ШХ-1,12 на условиях аренды.

Тел. 3-27-20, с 9.00 до 21.00.

Тел. 3-12-59, с 21.00 до 24.00.

РАСШИРЕННАЯ ПРОДАЖА

1203. Североморский Дом торговли проводит расширенную продажу посуды из хрусталя Саратовского завода «Саратовстекло». 25 видов изделий: вазы для сервировки стола, цветов, конфет, фруктов, подносы, креманки, блюда.

Цены ниже рыночных!

Поступила в продажу ткань портьерная шелковая шести расцветок производства Португалии. Ширина 160 см, ткань двухсторонняя, цена за 1 метр 15600 рублей.

Приглашаем посетить Дом торговли.

Мы всегда рады встретить и обслужить вас.

В АПТЕКЕ НА УЛ. САФОНОВА, Д. 4

1202. Уникальный сбор лекарственных трав для снижения веса без диеты, эликсиры из лекарственных трав, бальзамы Караваева — от головных болей и дающие ранозаживляющий эффект. Прекрасные сиропы от кашля (для детей и взрослых) и другие лекарственные препараты — в нашей аптеке.

Все для вас!

Русский Дом Селенга

Каждую песчинку Вашего вклада мы превращаем в жемчужину!

В Н И М А Н И Е!

«РДС» в очередной раз повысил ставки по договорам текущего селенга. С 1 марта 1994 года они составляют 5 рублей на каждую вложенную 1000 рублей ежедневно.

Заключайте с нами договор

«Текущего селенга»

и тогда ваш вклад увеличивается ежедневно на 5 руб. с каждой 1000 руб. с правом получения доходов каждый день, пополнения или изъятия вклада в любое время и совершения операций в любом из более 500 агентств «РДС» на всей территории России.

Вы вносите (руб.)	Ваш вклад через (месяцев) 1	3	6	9	12	% в год (без п/нал.)
1 000	1132,0	1404,8	1809,6	2540,0	3618,0	261,8
10 000	11364,0	14884,0	22597,2	34635,5	53326,8	433,3
50 000	57040,0	75374,8	115538,0	178198,4	275486,8	451,0
100 000	114146,0	151009,2	231674,4	357598,0	553120,8	453,0
500 000	570950,0	755948,0	1160902,0	1793006,0	2774615,0	455,0
1 000 000	1141970,4	1512138,0	2322446,0	3587235,0	5551369,0	455,0

Мы ждем вас в нашем агентстве (ул. Ломоносова, 3, к. 209) с 10.00 до 16.30 (перерыв — с 13.00 до 14.00). Тел. 7-54-25.
Выходные дни: суббота, воскресенье.

ПРИГЛАШАЕМ НА РАБОТУ

1230. Организации на постоянную работу требуется главный бухгалтер со стажем работы не менее трех лет в коммерческих предприятиях.

Тел. 7-71-10, вечером.

ВНИМАНИЮ РУКОВОДИТЕЛЕЙ ПРЕДПРИЯТИЙ, КООПЕРАТИВОВ, ЧАСТНЫХ ЛИЦ!

1228. Для обеспечения сохранности подземных кабельных линий связи на территории г. Североморска в пределах охранных зон, ЗАПРЕЩАЕТСЯ производить строительные, монтажные, взрывные и всякого рода земляные работы без письменного согласия с:

в/ч 42928 тел. 33-22-39 г. Мурманск,
ТУСМ-3 тел. 56-12-77 г. Мурманск.

«МУРМАНСКСВЯЗЬСТРОЙ»
имеет честь предложить:

Строительство городских и зоновых телефонных сетей, оптоволоконных линий связи;

Монтаж и настройка аналогового, цифрового и коммутационного оборудования и АТС;

Строительство сооружений арочного типа;

Строительство и ремонт производственных и жилых зданий и сооружений;

Изготовление и установку защитных дверей с системой видеоохраны и сигнализации;

Выпуск деревянных разборных садовых домиков;

Сбыт, установку и эксплуатацию компьютеров «ИВК»;

Программные продукты автоматизации производства;

Перевозку и хранение различных видов грузов.

ДОВЕРЬТЕСЬ ПРОФЕССИОНАЛАМ!

Справки по тел. в Мурманске 33-22-39.

Продам

Новую спальню из 8-ми предметов, стенку б/у в отл. состоянии, недорого, IBM-совместимый компьютер с цветным монитором, одну колонку S-90 Hi-Fi.

Тел. 7-85-67, до 23.00.

1234. Новые: TV «PANASONIC» — 36 см — 650 т. р., «Электроника» — 25 см — 300 т. р., пишущий видеоплейер «AKAI».

Тел. 7-91-34.

1235. Мотоцикл «Иж-Юпитер» 2-цилиндр. с коляской. Новые. Мебель б/у, недорого.

Тел. 2-11-94, после 19 час.

1239. Стальную дверь, две замка 2×0,87 м.

Тел. 2-12-33, после 21 час.

1240. 2-комн. кв. 2/9 эт., лоджия.

Тел. 2-17-68.

Меняю

1236. Срочно 3-комн. кв. в Сочи и однокомн. в Сев-ке на две 2-комн. в Сев-ке с тел. на 2 и 3 эт. в центре городе по договоренности.

Тел. 94-40-18 в Сочи, 7-82-76 в Сев-ке.

Разное

Устанавливаю вторые входные двери. Тел. 7-81-09.

1220. Ремонт бытовых холодильников. Куплю неисправный холодильник.

Тел. 2-12-27, после 19 час.

1208. Беру заказы на пошив изделий по моделям журнала «Бурда-Моден».

Обр. ул. Душенова, 16-а, кв. 67, с 18 до 20 час., кроме выходных.

1233. Дипломированный врач избавляет от алкогольной и табачной зависимости за один сеанс. Запись с 19 до 21 час. по тел. 3-28-10.

Земляки

ЧЕЛОВЕК У ОКНА

Видимо, нет такого человека, который время от времени не коротал бы досуг за разгадыванием кроссворде. При этом, как правило, фигуре автора мало кого интересует, гораздо важнее выполнить главную задачу: подобрать то самое слово, которое является ответом на иногда очень простенький вопрос.

Иной читатель, обнаружив кроссворд в газете или журнале, подивится:

— Надо же, и не лень человеку над сеткой корпеть...

Мало кто знает, что тех, которым «не лень», насчитывается в стране многие тысячи. В числе авторов кроссвордов есть непревзойденные мастера и признанные авторитеты. Они не объединены в союз или гильдию, но, как минимум, заочно знают друг друга, ревниво или с восторгом следят за успехами коллег. Проводятся даже международные конкурсы на лучший кроссворд.

Можно без преувеличения утверждать, что в число наиболее популярных в России авторов входит и наш земляк, в прошлом авиационный инженер, житель поселка Сафоново Анатолий Матвеевич Панов.

Свою первую работу он опубликовал в 1970 году во флотской газете «На страже Заполярья». Дебют оказался удачным, а эксперимент обернулся увлечением на всю жизнь. С тех пор наш земляк успешно сотрудничает с редакциями различных газет и журналов.

...Звоню, дверь открывает невысокая пожилая женщина в скромном домашнем халате. Знакомимся. Светлана Александровна (так зовут хозяйку дома) — не только надежный друг, но и активный помощник мужа. Она по существу «держит дом» и не без успеха выполняет обязанности личного секретаря при Анатолии Матвеевиче. К сожалению, он пока не может посещать редакции, Светлана Александровна делает это сама: развозит кроссворды, добывает бумагу, уточняет заявки на тематические материалы.

Уже при первом знакомстве с жилищем, понимаешь, что центром этой четырехкомнатной квартиры является то место, где у окна стоит рабочий стол хозяина дома. На столе — словари, вырезки из газет и журналов, заготовки будущих кроссвордов.

— Вы не туда смотрите, — поправляет меня Панов, — главные запасы там. — И он поочередно показывает на шкаф, заполненный литературой, и два потертых чемодана, выстроившихся вдоль стены.

Интересно было присутствовать при рождении будущей публикации. Панов придает рисунку исключительное значение. После того, как найдено графическое решение, автор приступает к поиску слов, тщательно продумывает и формулирует вопросы. По мнению Анатолия Матвеевича, задача не в том, чтобы потрясти читателя эрудицией, а в том, чтобы дать ему возможность продемонстрировать свою.

Работам Панова присуща высокая культура исполнения. В каждое письмо, адресованное редакции, он обязательно вкладывает основную и проверочную сетки, отдельно листочки с текстом и ответами. Все эти компоненты «готовой продукции» выполнены исключительно аккуратно, с любовью и уважением, как к тем, кто будет их готовить к печати, так и непосредственно к читателю.

С некоторых пор окно в комнате и белый квадратик кроссворда оказались для Анатолия Матвеевича единственно возможными окнами в мир. И трудно предположить, как бы организовал свой быт немолодой, настигнутый затяжной болезнью человек, если бы не возможность выражать себя в любимом ныне деле.

Как это часто бывает, Панова лучше знают в столице, чем в Североморске. Случается ему получать письма и из-за пределов России.

Как-то юный поклонник из Казахстана встретил кроссворд, составленный А. Пановым, в журнале «Музыкальная жизнь» и... не угадал несколько слов. Просил помочь. Анатолий Матвеевич удовлетворил просьбу своего корреспондента.

Мурманские пенсионеры сочли работы Панова слишком сложными, как они выразились, «слишком грамотными». Ну, тут уж автор ничем читателям помочь не мог. Интеллектуальную планку заданий он понижать не стал. Случалось и консультировать участников конкурса эрудитов. Хлопотно, но в радость...

Почти двадцать пять лет мы с вами имеем возможность разгадывать кроссворды, шарады, ребусы, составленные Анатолием Матвеевичем Пановым, и всякий раз при этом испытываем чувство, сходное с вдохновением. Такое уж свойство у всякого зрелого результата творческого труда: сколько в него автором или авторами заложено, столько «на выходе» и обнаружится. Искусство начинается там, где передаются чувства.

Может быть, и не совсем к месту упоминать об этом, но и не сказать нельзя. Ведь общение с творчеством Анатолия Матвеевича Панова всегда увлекательно, неизменно вносит в душу успокоение, а в наиболее удачных вещах — стимулирует интерес к жизни, к миру в котором живем.

Всех вам благ, Анатолий Матвеевич, поправляйтесь, вы всем нам очень и очень нужны.

Е. КАЛЬЯНОВА.

НА СНИМКЕ: Анатолий Матвеевич Панов.

Фото Л. Федосеева.

КРОССВОРД

Составил А. ПАНОВ

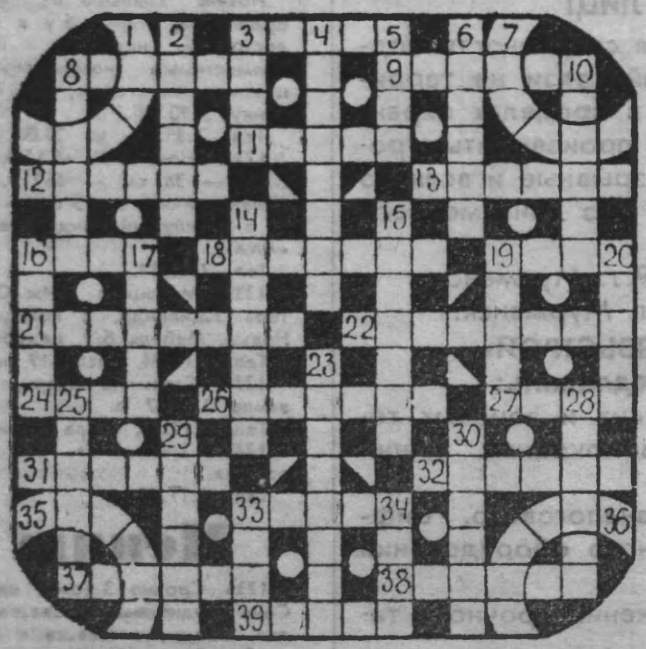

ПО ГОРИЗОНТАЛИ: 3. Спутник планеты Марс. 8. В пении — быстрый, виртуозный переход, пассаж. 9. Род мебели. 11. Язык программирования. 12. Насыпной холм. 13. Иностранные деньги, используемые в международных расчетах. 16. Русский поэт, автор поэм «Скифы», «Возмездие», «Двенадцать», цикла «Стихи о крекрасной даме». 18. Представитель рода низкорослых людей. 19. Промысловая рыба семейства спаровых или морских карасей. 21. Центральная кинематографическая база США. 22. Сорт ткани. 24. Электромеханический прибор, автоматически замыкающий или размыкающий цепь при достижении в сети определенных величин параметров. 26. Повесть советской писательницы Л. Сейфуллиной, по которой режиссером В. Фетиным поставлен одноименный фильм с исполнением главной роли актрисой Л. Чурсиной. 27. Одно из массовых видов искусств. 31. Жилище североамериканских индейцев. 32. Персонаж из повести Н. В. Гоголя «Ночь перед рождеством». 33. Духовой тростевой музыкальный инструмент. 37. Земноводное животное. 38. Хаос, неразбериха. 39. Звуковая окраска, характерная для каждого голоса, музыкального инструмента.

ПО ВЕРТИКАЛИ: 2. Венгерский космонавт. 3. Подвенечное платье невесты. 4. Комедия русского драматурга Д. И. Фонвизина. 5. Потеря охотничьей собакой следа преследуемого ею зверя, добычи. 6. Фасон пальто, платья, при котором рукав составляет с плечом одно целое без поперечного шва. 8. Церемония, выработанная обычаем с соблюдением установленного порядка совершения чего-либо. 10. Персонаж из балета П. И. Чайковского «Лебединое озеро». 14. Тип кузова легкового автомобиля. 15. Советский космонавт, командир кораблей «Союз-17» и орбитальной станции «Салют-4», «Союз-28» и орбитальной станции «Салют-6» (1975, 1978 гг.). 16. Инструмент, которым пользуются рабочие на лесосплаве. 17. Ожерелье из драгоценных камней или их имитаций. 19. Минеральный краситель, используемый для грунтования поверхности перед окраской. 20. Часть стены, потолка, обрамленная орнаментом, лепкой, заполняемая живописцем или скульптурным изображением. 23. Странствующий богомолец. 25. Государство на севере Африки. 28. Сплав цветных металлов. 29. Акробатический прыжок с поворотом в воздухе через голову. 30. Дорога, идущая вдоль линии фронта. 33. Старинная русская единица веса. 34. Река, на берегах которой раскинулся Рим.

ПО ДУГАМ: 1. Право и возможность управлять государством, проводить внутреннюю и внешнюю политику, отдавать приказания и контролировать их исполнение. 7. Пернатый хищник. 35. Пряность, приправа к столовым блюдам. 36. Внутренняя, обнесенная стенами с башнями, укрепленная часть древних русских городов.

ОТВЕТЫ НА КРОССВОРД

ПО ГОРИЗОНТАЛИ: 3. Фобос. 8. Рулада. 9. Кресло. 11. Алгол. 12. Курган. 13. Валюта. 16. Блок. 18. Лилипут. 19. Скап. 21. Голливуд. 22. Габардин. 24. Реле. 26. «Виринея». 27. Кино. 31. Вигвам. 32. Солоха. 33. Фагот. 37. Тритон. 38. Бедлам. 39. Тембр.

ПО ВЕРТИКАЛИ: 2. Фаркаш. 3. Фата. 4. «Бригадир». 5. Скол. 6. Реглан. 8. Ритуал. 10. Одетта. 14. Лимузин. 15. Губарев. 16. Багор. 17. Колье. 19. Сурик. 20. Панно. 23. Пилигрим. 25. Египет. 28. Нихром. 29. Сальто. 30. Рокада. 33. Фунт. 34. Тибр.

ПО ДУГАМ: 1. Власть. 7. Ястреб. 35. Специя. 36. Кремль.

Прощайте, Нина Ильинична

Умерла Нина Ильинична Филаева, ветеран труда, член Союза журналистов СССР, в прошлом литературный сотрудник редакции газеты «На страже Заполярья».

Нина Ильинична по природной своей скромности не очень высоко оценивала свои профессиональные возможности и сознательно сторонилась тем большого социального звучания. Тем не менее подготовленные ею публикации неизменно отличали человеколюбие, искренняя заинтересованность в чужой судьбе, четкость гражданской позиции.

Филаева не считала себя общественной деятельницей. Но по мере сил принимала участие в демократическом движении, была активной участницей предвыборной кампании Б. Н. Ельцина в Североморске.

Нина Ильинична осталась непонятой в целом ряде предпринятых ею общественно значимых поступков, что ни в коем случае не умаляет ни одной из ее заслуг. Ушел из жизни скромный, неустроенный, добрый и честный человек, надежный товарищ, умелый газетчик.

Остается лишь сожалеть о том, что мы, более благополучные и более устроенные, не смогли по-настоящему облегчить ее судьбы и страданий.

Группа журналистов.

Учредитель — администрация г. Североморска

Газета зарегистрирована в Региональной инспекции по защите свободы печати и массовой информации. Регистрационный номер П 0588. Индекс 31493.

Адрес редакции: г. Североморск, ул. Сафонова, 18. Телефоны: приемная — 2-04-01, отдел информации и писем — 7-28-79, бухгалтерия — 7-54-56.

Выходит два раза в неделю. Способ печати высокий.

Тираж 8530. Заказ 274—275. Подписано в печать в 16.30.

Главный редактор Е. И. ГУЛИДОВ, тел. 7-53-56.

Типография газеты «На страже Заполярья», г. Североморск, ул. Сгибнева, 9.