Пролетарии всех стран, соединяйтесь!

СЕВЕРОМОРСКАЯ ПРАВДА

Орган Североморского горкома КПСС, Североморского и Полярного городских Советов народных депутатов Мурманской области

Газета издается с 1 января 1972 года | № 76 (2260). Вторник, 24 июня 1986 года. | Цена 3 коп.

23 — 29 июня — Неделя памяти

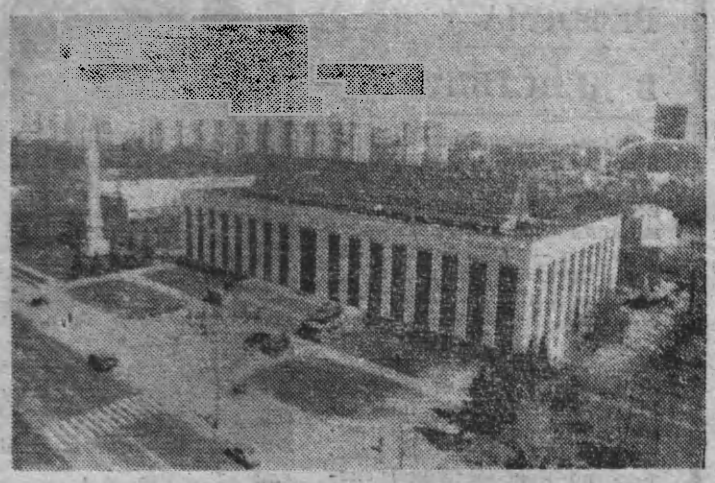

СОРОК ПЕРВЫЙ, НЕЗАБЫВАЕМЫЙ...
Москва. Центральный музей Вооруженных Сил СССР.
(Фотохроника ТАСС).

ПЛАНАМ — СВЕРШЕНИЕ!

Североморцы, как и весь советский народ, горячо одобрили Обращение Центрального Комитета КПСС к трудящимся Советского Союза. Трудовые коллективы откликнулись на него решениями работать производительнее, эффективнее, добиваясь повседневного бережного расхода ресурсов производства, повышая качество выпускаемой продукции.

Широко развернуть социалистическое соревнование за активный поиск резервов каждым его участником, моральное и материальное стимулирование передовиков напрямую связать с конечными результатами производства, с выпуском готовой продукции — этими принципами организации трудового соперничества должны сегодня руководствоваться профсоюзные комитеты предприятий Североморска и пригородной зоны.

«Пусть в ходе соревнования многократно увеличатся ряды передовиков и новаторов производства!» — призывает нас Обращение ЦК КПСС. Чтобы делом ответить на него, нужно смелее внедрять новые, зарекомендовавшие себя формы организации труда. К таким относится бригадный метод, работа на единый наряд. Например, станочники Териберских СРМ объединены в две бригады, которые возглавляют токари С. А. Смирнов и С. С. Матухно. С той поры, как здесь перешли на бригадный метод, среди станочников нет не выполнивших норму выработки.

В декабре прошлого года была создана бригада, работающая на единый наряд, и на Североморском заводе РРТА. Возглавил ее радиомеханик В. К. Царев. Уже первые дни работы этого коллектива показали, что новая форма организации труда прогрессивнее старой. А в апреле здесь уже стали применять и элементы хозрасчета. Планы мая бригада перевыполнила, добиваясь высоких качественных показателей. Уже сегодня ясно, что этот коллектив успешно выполнит и перевыполнит задание июня.

Бригада формовщиков Североморского колбасного завода (бригадир Т. Р. Ханецкая) давно и стабильно выполняет задания. Здесь тоже в нынешнем году стали внедрять элементы хозрасчета, что позволило связать оплату труда формовщиков с эффективностью: поощряется выпуск продукции высшего качества, бережное расходование сырья и энергоресурсов, рост производительности труда.

Однако еще не во всех трудовых коллективах Североморска и пригородной зоны бригадный хозрасчет нашел прописку. Смелее внедрять этот прогрессивный метод — задача и партийных, и профсоюзных организаций.

За ускорение темпов развития, за эффективность производства надо бороться настойчиво и целеустремленно, как к этому призывает нас партия. В стремлении двигаться вперед не может быть малых дел и малых коллективов. И небольшому коллективу посильны большие дела, если за них браться дружно, как взялись в этом году за техническое переоснащение производства на Полярном хлебозаводе. Последние проверки Госторгинспекции показали, что здесь значительно повысили качество продукции: забраковки сведены к нулю. Планом 1986 года на Полярном хлебозаводе предусмотрены значительные объемы работ по замене устаревшего оборудования, что позволит предприятию стабильно выпускать продукцию. А вот на Североморском хлебокомбинате, наоборот: в этом году заметно снизили темпы реконструкции, что никак не к лицу коллектива, слывшего в прошлые годы среди наших пищевых предприятий лидером по внедрению достижений научно-технического прогресса.

План всегда для нас был законом. Но сегодня уже мало только выполнить задание. Добиться его перевыполнения, превысить намеченные рубежи эффективности и качества, добиться максимальной экономии сырьевых и энергетических ресурсов — к этому нас призывает Обращение ЦК КПСС.

Это еще раз было подчеркнуто в постановлении «О Всесоюзном социалистическом соревновании за успешное выполнение заданий двенадцатой пятилетки», опубликованном в минувшее воскресенье:

«Необходимо сделать все для того, чтобы ни один трудовой почин не остался без внимания и поддержки. Всемерно развивать трудовую состязательность — индивидуальную и коллективную товарищескую взаимопомощь. Лучше использовать возможности соревнования для воспитания каждого его участника в духе высокой ответственности за порученное дело, коллективизма, нетерпимого отношения к бесхозяйственности и расточительству, пьянству, хищениям, любым отклонениям от норм социалистической морали». Сделать его таким — задача партийных, профсоюзных, комсомольских организаций, задача каждого коллектива.

Страна идет курсом, намеченным партией, по пути ускорения социально-экономического развития, чтобы завтра мы жили лучше, чем живем сегодня, чтобы крепла экономическая и оборонная мощь Отчизны.

Планы, намеченные партией, будут выполнены, если каждый из нас отдаст делу максимум сил, энергии и творческой инициативы!

РЕШЕНИЯ XXVII СЪЕЗДА КПСС — в жизнь!

Центральный Комитет КПСС обратился ко всем трудящимся с призывом широко развернуть всенародное социалистическое соревнование за успешное выполнение заданий двенадцатой пятилетки, превратить смелые планы и замыслы в энергию практических действий.

Очень многое в организации действенного соревнования зависит от позиции комитета профсоюза трудового коллектива. Для нас, работников сферы коммунального обслуживания, смысл соревнования — в полном и своевременном удовлетворении потребностей населения в наших услугах. Чтобы наши клиенты бесперебойно могли пользоваться газом как летом, так и самой суровой зимой. Именно из этого мы и исходим, подводя итоги соцсоревнования. Учитывается каждый нюанс, свидетельствующий о том, насколько добросовестно относится человек к своим профессиональным обязанностям. Соревнование ведется между бригадами, службами, отдельными работниками. Регулярно определяем лучшего по профессии.

Соревнованию — конкретность

Мы понимаем, что первый год пятилетки будет испытанием делом всех трудовых коллективов, проверкой того, как на практике идет перестройка, насколько глубоко восприняты и как осуществляются ее цели. Выдержать этот экзамен — значит заложить успех всей пятилетки!

Н. РОМАНОВА,
заместитель председателя комитета профсоюза конторы «Североморскгоргаз».

ПРЕЖДЕ ВСЕГО — ГЛАСНОСТЬ!

Организация социалистического соревнования в трудовых коллективах не всегда отвечает современным требованиям. Об этом говорится в Обращении Центрального Комитета КПСС к трудящимся Советского Союза.

Сегодня идет поворот к качественным показателям работы и становится очевидным, что некоторые формы соревнования уже устарели. Например, в Североморском узле связи социалистические обязательства принимаются не до конца конкретные. Еще слаб контроль за их выполнением в отделениях связи на побережье, само подведение итогов.

Социалистическое соревнование сильно гласностью. В каждом коллективе производственник должен знать, как он поработал, сравнить свой труд с результатами труда своих товарищей. Поэтому у нас будет организован рейд, как проводится в жизнь принцип гласности. Ведем мы и учет работников, досрочно выполнявших плановые задания, определяем лучших.

Хорошо налажено социалистическое соревнование, например, в отделе доставки (начальник С. Н. Мострюкова), где много молодежи. Индивидуальные социалистические обязательства у них продуманы, отражают реальные производственные задачи. Такие обязательства должны иметь все связисты нашего учреждения. Необходимо начинать жить и работать в ритме ускорения.

Г. БОРИСЕНКОВА,
председатель профсоюзного комитета Североморского узла связи.

◆ Курсом ускорения

ЕДИНСТВО СЛОВА И ДЕЛА

Итоговое занятие в системе политической и экономической учебы конторы «Североморскгоргаз» получилось многолюдным. На него собрались обучающиеся в школе коммунистического труда, в семинарах экономического всеобуча и партийной учебы — слушатели пропагандистов В. Я. Чичина, Л. В. Кудяшевой и В. А. Гречкина. Сегодня им предстояло рассмотреть одну, общую для всех тему «Возрастание руководящей роли КПСС, повышение уровня ее политической и организаторской деятельности».

Естественно, что тема занятия была неразрывно связана с XXVII съездом КПСС, принятыми на нем решениями и задачами. Вот почему открывшая занятие заместитель секретаря партийной организации Таисия Ивановна Алтухова посвятила свое выступление тому огромному значению, которое имел съезд в жизни нашей страны и международной общественности.

Говоря о том, что взятый съездом курс на коренную перестройку требует дальнейшего повышения роли и ответственности партийных организаций, председатель комитета профсоюза Екатерина Валентиновна Шаврина не ограничилась лишь теоретическими рассуждениями. Впрочем, не только председатель комитета профсоюза, но и остальные выступающие подкрепляли материалы съезда примерами из жизни своего коллектива. Остро и нелицеприятно, например, критиковала на занятии инженер Людмила Владимировна Кудяшева, говорившая о необходимости усилия борьбы с буржуазной идеологией и моралью, отдельных своих коллег. Тех, кто проповедует принцип «моя хата с краю» и не очень спешит обременять себя чувством истинного, рачительного хозяина.

Облику партийца, каким он должен быть, посвятила свое выступление мастер АТС Дина Федоровна Фокина. Словом, наиболее злободневные вопросы действительности были подняты и обсуждены на занятиях горячо и заинтересованно.

И, конечно же, не могли слушатели обойти вопрос о том, какие же конкретные задачи предстоит решать коллективу конторы «Североморскгоргаз» в ближайшие месяцы и в последующие годы пятилетки. Об этом рассказал на занятии начальник конторы В. Я. Чичин. Отметив, что бесперебойное и безаварийное снабжение населения газом было и остается основной задачей коллектива, Василий Яковлевич подробно остановился на вопросах подготовки к работе в зимних условиях, режима экономии топливно - энергетических ресурсов. Говоря об экономии, Чичин высказал предложение, которое с одобрением поддержали все слушатели — помочь своему «собрату» по коммунальному обслуживанию, комбинату коммунальных предприятий и благоустройства, перевести машинный парк на газовое топливо. Давно известно, что газ сгорает лучше и полнее, нежели бензин, дает меньше токсических отходов, увеличивает долголетие двигателя, не снижая при этом его мощности. Но пока этим благом пользуются лишь водители конторы. А почему бы не помочь своим соседям?.. Ведь выиграют от этого все.

Вот этим практическим решением и завершилось итоговое занятие. А это, пожалуй, самое важное — чтобы слова слушателей не расходились с теми практическими делами, которыми они занимаются повседневно.

На занятии присутствовал первый секретарь горкома КПСС И. В. Сампир.

О. ПЕТРОВА.

ШКОЛЬНАЯ РЕФОРМА— В ДЕЙСТВИИ

Заработанная специальность

Жизнь межшкольного производственного комбината города Североморска еще недавно кипела и бурлила накалом экзаменационных страстей — проходила защита дипломных работ в группах производственного обучения. Учащиеся, чьи работы получили высокую оценку комиссии, стали обладателями квалификационных свидетельств, получили высокую оценку комиссии, заслужили право работать по приобретенной специальности.

Заинтересованные люди работают здесь: прекрасные педагоги Ирина Николаевна Котова, Вячеслав Александрович Степанов, Вячеслав Сергеевич Авдуевский, квалифицированные мастера производственного обучения Василий Павлович Горлов, Татьяна Николаевна Баннова — да разве всех перечислишь.

В группе художников-оформителей преподает опытный педагог Нина Евгеньевна Хижняк с пятнадцатилетним стажем преподавательской работы. Она может фломастером или кистью сотворить чудо — написать картину или портрет. Может и другим передать секреты своей неординарной профессии.

Находясь под впечатлением увиденного, до сих пор с трудом верю, что все представленные на суд комиссии работы в день защиты дипломов выполнены руками тех, кто не так давно имел отдаленное представление о специальности художника-оформителя.

Отчет этой группы старшеклассников средних школ Североморска и района оставил приятное впечатление. Только нельзя забывать такую деталь: успех сам по себе к выпускникам не пришел. Достался он упорным трудом.

Забегая вперед, замечу — все ученики этой группы успешно занимались на протяжении двух лет. Не менее успешно отчитались они за пройденный этап в день защиты дипломных работ, доказав тем самым, что недаром потрачено время, что учительский труд Нины Евгеньевны нашел воплощение в работах ее учеников.

Начиналось все буднично и обыденно. При формировании группы к ученикам предъявлялось одно требование: желание обучаться оформительскому делу. Утверждать, будто среди девятиклассников, зачисленных в группу художников-оформителей, были ярко выраженные таланты, конечно, нельзя. Кое-кто, правда, раньше занимался в художественной школе, большинство же забавлялись рисунками просто так, ради развлечения.

Спустя год, Нина Евгеньевна с удовлетворением отмечала успехи лучших ее учеников Валерия Султанова, Эдика Кузнецова, Димы Волуйко, Андрея Вальчака, Люды Васильевой, Лены Полежаевой и Люды Андрус.

Ребята не столько в силу прирожденного таланта, сколько упорным трудом и настойчивостью развили в себе способность свободного владения карандашом, кисточкой или плакатными перьями. Разумеется, не без помощи преподавателя Н. Е. Хижняк.

Незаметно подошло время прикидки заданий дипломных работ. И будущие художники-оформители получили общее задание — наглядно и красочно оформить административные и классные кабинеты, внести свой вклад в усовершенствование учебной базы УПК.

Кстати сказать, старшеклассники в течение только этого учебного года за выполнение оформительских работ заработали 1,5 тысячи рублей, которые можно использовать для укрепления материально-технической базы комбината.

Волновались в этот день все: и ученики, так старательно готовившиеся к столь ответственному экзамену на получение уже взрослой специальности, и учитель.

Комиссия была строгой, принципиальной и объективной. В ее состав вошли заинтересованные лица, преподаватели других групп, кабинеты которых оформляли будущие специалисты этого дела. Возглавил ее заместитель директора УПК Сергей Валерьевич Грошев. Ну как тут было не волноваться в трепетном ожидании оценки своей работы?

Как уже говорилось, общее впечатление дипломные работы оставили неплохое. Об этом свидетельствует следующий факт. Даже такая представительная комиссия оказалась в затруднении, определяя первое место. Решение приняли компромиссное — присудить его двум бригадам. За оформление класса машинописи и кабинета директора. Люда Васильева из седьмой школы Североморска, Валерия Суряпина и Таня Шемет из поселка Росляково отлично выполнили оформление класса машинописи. Володя Серов и Игорь Чередниченко из первой и одиннадцатой североморских школ представили проект оформления административного кабинета.

Прекрасно справились со своим заданием десятиклассники средней школы № 9 города Североморска Андрей Вальчак и Дима Волуйко. Когда вся их «продукция» для оформления класса будет размещена в учебном кабинете, то будущим радистам станет намного легче и проще учиться, а «точки» и «тире» станут более послушными.

На третьем месте выпускницы той же школы Лена Полежаева и Люда Андрус. Уверена, возьмись они за оформление любого другого кабинета, но не класса деревообработки, девочки могли бы не хуже предыдущих групп выполнить дипломные работы.

Позади волнения. Оценены представленные работы. Все будущие художники-оформители, чьи работы заняли призовые места, получили красные книжечки — свидетельства об окончании учебно - производственного комбината и приобретении специальности. Награждены они и дипломами.

Состоялось торжественное вручение свидетельств старшеклассникам, окончившим УПК и получившим другие специальности. Лучшим вручены красные книжечки. Среди них Владимир Галдецкий, освоивший специальность строителя, Наташа Ушакова и Надежда Строенко окончили класс машинописи, Нелли Гончарова — оператор почтовой связи, Владимир Мышачков и Костя Стеценко — среди лучших в освоении специальности радиомехаников, Мария Александрова — среди чертежников. Павел Сампир, Наталья Абрамова, Виктор Демидюк, Юрий Костюк и другие получили водительские права.

Перед юношами и девушками открыта широкая дорога в трудовую жизнь. Вместе с аттестатом о среднем образовании они получили в стенах учебно-производственного комбината специальность, которая, возможно, станет единственной на всю жизнь. Так находит воплощение в жизнь намеченная партией реформа общеобразовательной школы.

А. ФЕДОТОВА.

На снимках: выпускники североморских школ. Алексею Сарафанову вместе со свидетельством о приобретении специальности радиотелеграфиста вручена зачетная книжка о присвоении спортивного разряда по приему и передаче радиограмм. Алексей решил до конца овладеть специальностью. Собирается поступать в Ленинградский институт связи.

Александр Голубев с отличными знаниями и вторым разрядом радиомеханика выпускается из УПК. Есть уже и направление в Мурмашинское техническое училище по избранной специальности, и через два года коллектив Североморского завода по ремонту радиотелеаппаратуры пополнится новым мастером высокого класса.

Ребята, показавшие отличные знания в овладении специальностью радиомеханика, Сергей Мамонов, Сергей Смирнов и Виктор Фокин со своим преподавателем по радиоэлектротехнике Ниной Семеновной Петровой.

Фото автора.

◆ *К 70-летию Великого Октября*

Изучают ленинское наследие

Недавно комсомольцы поселка Ретинское совместно с работниками сельской библиотеки и Дома культуры провели конференцию по работе В. И. Ленина «Как организовать соревнование?». Она была проведена в рамках плана подготовки к 70-летию Великой Октябрьской социалистической революции.

Открылась конференция фрагментом из кинофильма «Ленин в Октябре». Это явилось как бы предисловием к вопросу, с которым выступила директор Дома культуры А. Н. Шевелева. Вместе с ней участники конференции вспомнили книги, кинофильмы, посвященные тому времени. Один из главных вопросов конференции — «В. И. Ленин о социалистической дисциплине труда и необходимости ее укрепления». Ведь разработки Ленина о дисциплине имеют большое значение и в наши дни. Выступление было подкреплено материалами XXVII съезда КПСС, в грамзаписи прозвучала речь вождя «О трудовой дисциплине».

Секретарь партийной организации Ретинской базы АСПТР Б. К. Шевелев остановился на народнохозяйственном значении борьбы за высокое качество продукции и строгом соблюдении режима экономии, учета и контроля. Он обратил внимание участников конференции на то, что группа народного контроля и штаб комсомольского прожектора базы должны активизировать свою деятельность в этом направлении.

В выступлениях говорилось и об участии комсомольской организации в борьбе за высокое качество продукции, повышение производительности труда молодыми рабочими, назывались имена добросовестно относящихся к труду комсомольцев Александра Стародворского, Романа Гучко и других.

Историческое значение работы В. И. Ленина «Как организовать соревнование?» раскрыла в выступлении Л. Б. Мамцева.

В заключение конференции обзор литературы у книжной выставки «Социалистическое соревнование — живое творчество масс» провела старший библиотекарь З. Г. Чиванова. Она обратила внимание собравшихся на ряд книг, в которых рассказывается об истории социалистического соревнования, различных починах, новаторах и стахановцах.

На память о конференции каждый ее участник получил книгу воспоминаний о Владимире Ильиче Ленине, написанную Г. М. Кржижановским.

На конференции был утвержден также план совместных мероприятий комсомольской организации базы и учреждений культуры поселка, в который одним из пунктов вошло — изучить к 70-летию Великого Октября работу В. И. Ленина «Что такое Советская власть?» и провести в рамках Всесоюзного Ленинского зачета конференцию по этой теме. Ведь молодому поколению необходимо знать теоретическое ленинское наследие, чтобы повседневно сверять свою жизнь по Ильичу.

Н. ЕРОФЕЕВА,
методист Дома культуры п. Ретинское.

23—29 июня—Неделя памяти погибших в боях в годы Великой Отечественной войны

ПАТРИОТ

№ 6 (60) ● ИЮНЬ ● 1986 г.

◆ *Наследники славы*

В первых рядах

Добрая слава идет на одном из кораблей флота о боевой части, которую возглавляет капитан-лейтенант В. Максименко. Опытный офицер-воспитатель успешно использует в организации социалистического соревнования ленинские принципы. А ведь соревнование — неотъемлемая часть боевой подготовки. Следовательно, в данном флотском коллективе все достижения воинов в ратном соперничестве являются составными высокой боевой готовности. Здесь все хорошо уяснили смысл социалистического соревнования, который был подчеркнут в Политическом докладе ЦК КПСС XXVII съезду ленинской партии: «Решающее условие достижения поставленной цели — трудолюбие и талант советских людей. Дело за умелой организацией, точным направлением этой великой силы. И здесь трудно переоценить роль социалистического соревнования. Оно должно быть нацелено на повышение качества работы, экономию и бережливость, достижение намеченных рубежей в каждом коллективе...».

Гласность соревнования, сравнимость достигнутых результатов, обмен передовым опытом — основа основ ратного соперничества воинов отделений, которыми командуют старшины 1 статьи О. Моисеенко и С. Ломака. Командир боевой части постоянно учит старшин грамотно проводить подведение итогов. Если раньше оно сводилось к простому перечислению фамилий передовиков и отстающих, без анализа причин неудач, без обобщения передового опыта, то теперь младшие командиры увидели, какое мобилизующее и воспитательное значение играет правильно проведенное подведение итогов. Благодаря этому многие радиотелеграфисты и рулевые-сигнальщики заметно повысили свои теоретические знания, в совершенстве отработали практические навыки в обслуживании материальной части заведований. А в итоге — многие повысили классную квалификацию. Среди них старшие матросы М. Рахимов, А. Сухоруков.

Большую помощь в организации социалистического соревнования капитан-лейтенанту В. Максименко оказывают комсомольские активисты во главе со старшим матросом А. Сухоруковым. На собраниях, заседаниях бюро ВЛКСМ, тематических вечерах воины-комсомольцы заинтересованно обсуждали важные вопросы повышения ратной выучки. Эта тематика не выпадала из поля зрения и агитаторов, членов редколлегии стенной печати, редакторов боевых листков. Североморцы постоянно ощущали напряженный пульс делового соперничества, каждодневно видели результаты своего труда. Такая всесторонняя деятельность командира боевой части, младших командиров, комсомольских активистов приносила и приносит сейчас ощутимые плоды. Личный состав БЧ уверенно лидирует в соревновании.

ГРАМОТНЫЙ И УМЕЛЫЙ ОФИЦЕР

Немало морских миль на счету одного из опытнейших вахтенных офицеров корабля гвардии капитан-лейтенанта Федора Стратевича. В основе постоянных успехов этого офицера — глубокие теоретические знания и твердые практические навыки, которые он умело использует в различных условиях обстановки.

Ф. Стратевич не только сам отлично владеет воинским мастерством, но и охотно передает его воинам корабля.

На корабле ширится соревнование по выполнению решений XXVII съезда партии быть в постоянной боевой готовности.

На снимке: гвардии капитан-лейтенант Ф. Стратевич и гвардии матрос А. Кашков на ходовом мостике.

Фото В. Голубя.

Подведены итоги конкурса

В марте этого года «Североморская правда» сообщала о конкурсе, объявленном горкомом ВЛКСМ, городским отделением Всероссийского общества охраны памятников истории и культуры и отделом по делам строительства и архитектуры, на лучший эскизный проект оформления центрального входа воинского кладбища в Североморске.

Конкурс ставил своей целью увековечить память о героях, павших в годы Великой Отечественной войны, и был посвящен 35-летию Североморска.

Эскизным проектом необходимо было решить оформление и благоустройство территории центрального входа и главной аллеи, а также ограждения фасада воинского кладбища.

Жюри рассмотрело представленные проекты и приняло решение по итогам конкурса, которое затем было утверждено исполкомом городского Совета народных депутатов.

Победителем конкурса стал В. А. Гопак. Он награжден денежной премией.

Жюри отметило также перспективность проекта Л. К. Белоусовой и В. И. Есина. С учетом их проекта предполагается проектирование второй очереди благоустройства воинского кладбища.

Участники конкурса В. А. Гопак, Л. К. Белоусова, В. И. Есин и М. Н. Сидорова награждены Грамотами горкома комсомола и Дипломами городского отделения ВООПИиК.

(Наш корр.).

◆ **Их именами названы**

Подводник Видяев

В аттестации, написанной командиром дивизиона Героем Советского Союза капитаном 2 ранга Иваном Александровичем Колышкиным в марте 1942 года на капитан-лейтенанта Ф. А. Видяева, было сказано: «Вдумчивый, склонный к глубокому анализу. Очень серьезный и очень взыскательный к себе. Человек ровного, безоблачного характера и холодной отваги».

Именно в те дни капитан-лейтенант Федор Алексеевич Видяев был назначен командиром подводной лодки «Щ-421», приняв ее от прославленного подводника Лунина. Так в 29 лет он стал командиром «щуки».

Экипаж хорошо знал нового командира, который до этого исполнял обязанности помощника на «четыреста двадцать первой».

Уже 19 марта подводная лодка под его командованием вышла в свой очередной боевой поход. Вместе с Видяевым в море вышел и капитан 2 ранга Колышкин, который считал необходимым выходить в поход с вновь назначенным командиром.

Когда 28 марта «щука» находилась в районе Лаксефьорда, советские моряки обнаружили вражеский транспорт, шедший в охранении двух сторожевых кораблей. Колышкин внимательно следил за действиями капитан-лейтенанта, готовившегося к своей первой самостоятельной торпедной атаке. Обстановка тем временем складывалась не совсем благоприятно. Вражеский конвой маневрировал, и выйти в прицельную атаку было весьма сложно. Но тем не менее Федор Алексеевич действовал грамотно и хладнокровно. И он не промахнулся. Торпеды были точно посланы в цель. Долгожданная первая победа в должности командира подводного корабля была одержана! Комдив тепло поздравил Видяева с заслуженным успехом. В своих мемуарах уже после войны Иван Александрович Колышкин написал: «Видяев держится отменно, словно командовать лодкой — дело для него вполне привычное». Становление нового командира «Щ-421» проходило быстро. Но именно в том походе на долю экипажа «щуки» выпало суровое испытание, из которого советские подводники вышли с честью. Несмотря на тяжелейшие повреждения, полученные лодкой после подрыва на вражеской мине, личный состав под командованием Видяева сделал все возможное, чтобы уйти из опасного района. Тринадцать часов шла «щука» под... парусами, сделанными из подручного материала и натянутыми на перископы.

Видяев тяжело переживал гибель боевого корабля. Вскоре он был назначен командиром «Щ-422», на которой одержал целый ряд побед.

...Подводнику Видяеву не довелось дожить до светлого дня Великой Победы. Он погиб вместе с экипажем в одном из походов. Имя прославленного моряка носит один из населенных пунктов Мурманской области. Его имя на борту плавбазы подводных лодок Краснознаменного Северного флота. В городе Полярном одна из улиц носит его имя.

◆ **Краткая энциклопедия: Краснознаменный Северный флот**

В бою летчики 95-го...

В марте сорок второго года в Заполярье перебазировался 95-й истребительный авиационный полк в составе двух эскадрилий дальних истребителей Пе-3, до этого успешно воевавших в составе Западного фронта. Командиром полка был майор А. Жатьков, военным комиссаром Н. Россов.

В составе военно-воздушных сил Северного флота 95-й полк предназначался для прикрытия с воздуха конвоев в удаленных районах моря. Самолеты Пе-3 имели на вооружении две пушки, турельный пулемет и до восьми реактивных снарядов, подвешиваемых под крыльями.

Авиаторы, которые до этого не сталкивались на практике с полетами в условиях Крайнего Севера, в короткий срок освоили новый для них театр боевых действий. Значительную помощь им в этом оказали летчики-североморцы А. Коваленко, П. Орлов и другие.

Уже в одном из первых воздушных боев экипаж старшего лейтенанта В. Шишкина сбил фашистский Ме-109. Затем были новые боевые задания. Так, утром 23 апреля первая эскадрилья нанесла мощный бомбовый удар по гитлеровскому аэродрому Луостари, а вторая эскадрилья нанесла врагу значительные потери на аэродроме Хебуттен. Через неделю летчики 95-го под командованием командира майора А. Жатькова надежно прикрыли в удаленном районе моря конвой PQ-15, не дали фашистским торпедоносцам нанести удар по кораблям.

Прицельными были удары «петляковых» и по кораблям противника. Уже в мае сорок второго они записали на свой счет три гитлеровских корабля. О потоплении фашистского миноносца группой во главе с капитаном Н. Кириковым сообщалось в сводке Совинформбюро, а также в газете «Правда» в номере за 25 мая...

Успех в воздухе ковался на земле. Опытные наземные специалисты инженеры И. Беланов, В. Григорьев, техники Е. Любезнов, Е. Семыкин, механики А. Кукшин, К. Шетилов и многие другие делали все возможное, а порой и невозможное, чтобы крылатые машины находились в постоянной готовности к боевым вылетам.

Довелось авиаторам полка защищать и небо над Белым морем. Военный совет Беломорской военной флотилии 13 июля 1942 года прислал командиру полка телеграмму:

«... Передайте личному составу благодарность Военного совета за хорошую боевую работу. Поздравляем летчиков Володина, Сучкова, Пузанова, Рудакова, Стрельцова с боевым успехом. Полк успешно выполняет боевую задачу...».

В 1985 году в Мурманском книжном издательстве вышла в свет книга «Выполняя Родины приказ», посвященная 95-му авиаполку. Автор В. Бойко подробно рассказывает о ратных делах авиаторов, чей полк был удостоен в июле 1945 года ордена Красного Знамени.

Военно-патриотическая страница подготовлена нештатным отделом редакции во главе с капитаном 2 ранга **В. К. КРАСАВКИНЫМ.**

КОНФЕРЕНЦИЯ БИБЛИОТЕЧНЫХ РАБОТНИКОВ

В июне исполнилось 10 лет Североморской централизованной библиотечной системе. Этому событию и была посвящена состоявшаяся недавно научно-практическая конференция библиотечных работников на тему «Состояние и пути совершенствования библиотечного обслуживания населения Североморска и его экономической зоны».

С докладом «Итоги централизации Североморской ЦБС и пути дальнейшего совершенствования библиотечного обслуживания населения в свете требований XXVII съезда КПСС» выступила директор ЦБС Р. П. Цирульник. «Организацию библиотечного обслуживания детей — на уровень новых задач» — такова была тема содоклада главного библиотекаря центральной детской библиотеки З. М. Жидковой.

Вопросы, поднятые на конференции, отличались широтой и основательностью разработки. О формировании и использовании книжного фонда ЦБС в свете «Положения о библиотечном деле в СССР» рассказала заведующая отделом комплектования и обработки центральной городской библиотеки В. В. Писарева, об организации обслуживания городского населения в условиях централизации — заведующие Полярной городской библиотекой № 1 И. Б. Рыжкова и североморской городской библиотекой № 1 О. Ю. Давыдова. Библиотекарь библиотеки комитета профсоюза Териберских СРМ Л. И. Круглова посвятила свое выступление роли внестационарных форм обслуживания трудовых коллективов, а заведующая Щукозерской сельской библиотекой О. В. Киселева — роли сельской библиотеки в организации обслуживания «своего» населения. О системе информационно-библиографического обслуживания читателей и путях ее совершенствования рассказала старший библиограф ЦБС Т. Н. Червоненко.

С большим интересом также заслушали участники конференции выступления заведующей Полярной детской библиотекой З. М. Васильевой, старшего библиотекаря Териберской городской библиотеки Н. И. Нестеровой, председателя совета североморской городской библиотеки № 1 читательницы Г. Х. Ветровой.

В работе конференции приняли участие заведующая отделом пропаганды и агитации горкома КПСС С. А. Жигулина, секретарь горисполкома Г. А. Кезикова, председатель горкома профсоюза работников культуры Г. В. Павлухина, заведующая отделом культуры горисполкома Т. М. Боевова, директор областной научной библиотеки Л. А. Максимова, директор Кольской ЦБС М. М. Кожина и другие.

(Наш корр.).

Наши консультации

ЗАСЕЛЕНИЕ ОСВОБОДИВШЕГОСЯ ЖИЛЬЯ

В жилищном законодательстве закреплен принцип предоставления семье, как правило, отдельной комнаты. Статья 46 ЖК РСФСР регулирует заселение освободившихся в квартире жилых помещений, и действие ее направлено на последовательное осуществление принципа посемейного заселения квартир.

Если в квартире освободилось жилое помещение, не изолированное от занимаемого другим нанимателем, то оно подлежит передаче в его пользование.

В соответствии с ч. 2 ст. 46 освободившееся изолированное жилое помещение в квартире, где проживают несколько нанимателей, должно предоставляться проживающим в этой квартире гражданам, нуждающимся в улучшении жилищных условий, а при отсутствии таковых — гражданам, имеющим жилую площадь менее установленной нормы на одного человека (при этом учитывается право на дополнительную жилплощадь). Право на получение освободившегося изолированного жилого помещения возникает в том случае, если граждан, нуждающихся в улучшении жилищных условий, в квартире нет или они от освободившегося жилого помещения отказались.

При отсутствии в квартире граждан, указанных в ч. 2 ст. 46 ЖК, освободившееся жилое помещение заселяется в общем порядке.

При решении вопроса об удовлетворении требований о предоставлении жилого помещения следует иметь в виду, что общий размер занимаемой и предоставляемой жилой площади не должен превышать в общей сложности нормы, установленной ст. 38 ЖК РСФСР, т. е. 12 кв. метров на одного человека, кроме случаев, когда наниматель или член его семьи имеет право на дополнительную площадь, либо когда такое превышение является незначительным (п. 5 постановления Пленума Верховного Суда РСФСР от 26 декабря 1984 года № 5 «О некоторых вопросах, возникающих в судебной практике при применении Жилищного кодекса РСФСР»).

Под «незначительным превышением» понимается не только количество метров, превышающих норму, но и число членов семьи нанимателя, общий метраж, состояние здоровья, возраст, заслуги, пол и возраст детей и т. д.

Правила ст. 46 не применяются в отношении служебной жилой площади, так как если наниматель служебной жилой площади претендует на занятие освободившейся в этой квартире неслужебной жилплощади (и наоборот), то изменяется режим пользования жилым помещением.

Статья 46 ЖК применяется независимо от ведомственной принадлежности квартиры.

После освобождения изолированного жилого помещения наниматель должен обратиться в компетентный орган с заявлением о предоставлении ему освободившегося помещения. При освобождении двух изолированных комнат в порядке ст. 46 ЖК РСФСР, при превышении размера занимаемого и общего освободившегося жилого помещения, установленного ст. 38 ЖК, граждане имеют право занять одно из освободившихся жилых помещений (при отсутствии в этом случае превышения нормы жилой площади). При отказе граждан от закрепления одной из освободившихся жилых комнат, жилая площадь предоставляется другим лицам.

Ордер на предоставленную жилую площадь выдается в дополнение к имеющемуся. При отказе в предоставлении освободившегося жилого помещения либо выдаче на него ордера другому лицу, в том числе и проживающему в этой квартире нанимателю, заинтересованный наниматель вправе обратиться в суд с иском о предоставлении освободившегося жилого помещения.

Занятие освободившейся комнаты без надлежащего на то разрешения является самоуправным.

К исковому заявлению должны быть приложены: копия искового заявления для ответчика, копия ордера, копия финансового лицевого счета, план квартиры, справка о составе семьи, документ, подтверждающий право на дополнительную площадь, и т. д.

Применение ст. 46 ЖК РСФСР возможно только к правоотношениям, возникшим после первого января 1984 года.

Н. КАРТАШКИН,
адвокат Североморской юридической консультации.

Редактор
В. С. МАЛЬЦЕВ.

ОБЪЯВЛЕНИЯ = РЕКЛАМА

КУДА ПОЙТИ УЧИТЬСЯ

Киржачское среднее профессионально-техническое училище № 56 на базе ордена Трудового Красного Знамени Киржачского шелкового комбината объявляет прием учащихся на 1986—1987 учебный год.

Принимаются лица с восьмилетним и средним образованием в возрасте 15—30 лет. Училище готовит ткачей, сновальщиц, крутильщиц, контролеров качества. Срок обучения 1—3 года.

Для поступления требуются следующие документы: паспорт или свидетельство о рождении (для иногородних — с выпиской); документ об образовании; справка с места жительства и о составе семьи; медицинская справка; четыре фотокарточки (3×4); характеристика.

Зачисленным предоставляются бесплатное благоустроенное общежитие, зимние каникулы продолжительностью две недели и летние — шесть недель, стипендия 70 рублей. Обучение в училище входит в трудовой стаж.

Всем учащимся в установленном порядке производятся денежные выплаты за работы, выполненные на производственной практике.

Начало занятий 1 сентября.

Дорогие девушки!

Поступив в профессионально-техническое училище ордена Трудового Красного Знамени шелккомбината, вы получите профессию рабочего текстильной промышленности высокой квалификации.

Комбинат выпускает 463 миллиона метров нарядных тканей, которые пользуются спросом у советских и зарубежных покупателей. Киржачский шелковый комбинат оснащен новейшей техникой.

Для обучения молодежи мастерству выделяются опытные специалисты и лучшие участки в производствах с новым оборудованием. Комбинат имеет живописную зону отдыха, профилакторий с лечебными комбинатами, кинотеатр. Работают кружки художественной самодеятельности.

Учащиеся проживают в благоустроенном общежитии. Оно располагает всем, что необходимо для отличной учебы и культурного отдыха. По окончании училища выпускники переселяются в благоустроенное рабочее общежитие комбината, комнаты рассчитаны на 2—3 человека.

Училище готово принять новое пополнение!

Девушки! Вы будете учиться и работать в г. Киржаче, который расположен в 84 км от Москвы. Свое образование вы можете продолжить заочно в Московском текстильном институте или техникуме. Сообщение автобусное и электропоездами.

Проезд от Москвы: автобус г. Киржач — Москва, отправление от автовокзала (метро Щелковская); электричкой: с Курского вокзала до г. Орехово-Зуево с пересадкой до г. Киржача. С Ярославского вокзала до г. Александрова с пересадкой на г. Киржач.

За справками обращаться по адресу: 601010, г. Киржач-2 Владимирской обл., ул. Мичурина, дом 2-б, телефон 2-27-14.

Приглашаются на работу

ЖЕЛАЮЩИМ ПОЛУЧИТЬ СПЕЦИАЛЬНОСТЬ

Приглашаем женщин для обучения по специальности машинист башенного крана с последующей работой в городе Североморске, поселках Росляково и Сафоново.

Срок обучения четыре с половиной месяца. Средняя заработная плата по окончании обучения более 150 рублей без учета северных надбавок.

За справками обращаться по телефону 2-16-96.

✦

Экспедитор, оклад 85 рублей, свинарь, оклад 88 рублей, грузчики, оклад 96 рублей и премиальная доплата 22 процента, шоферы, оплата сдельно-премиальная, зав. продовольственным складом, оклад 100 рублей.

За справками обращаться: г. Североморск, ул. Надорина, 7, рыбкооп, телефон 2-10-39.

✦

Рабочие на производство (хлебный и булочный цеха), кочегар, знакомый с работой на котлах на жидком топливе и имеющий удостоверение, слесари, кондитеры, уборщица.

За справками обращаться: город Североморск, хлебокомбинат.

✦

Электромонтеры, оклады 97 и 90 рублей (с доплатой до 25 процентов оклада).

Справки по телефону 7-66-48.

✦

Слесарь-ремонтник, слесарь-наладчик технологического оборудования. Оплата труда повременно-премиальная.

Обращаться за справками по адресу: г. Полярный, молочный завод, телефоны: 41-383, 41-385.

КИНО

Кинотеатр «Россия» приглашает североморцев **28 июня** на премьеру нового цветного широкоформатного художественного фильма **«Начни сначала»**.

Картина поставлена на киностудии «Мосфильм» режиссером А. Стефановичем.

В главной роли снялся поэт и композитор, исполнитель своих песен Андрей Макаревич.

В фильме заняты актеры: Р. Быков, И. Скляр, А. Яковлева, С. Немоляева.

Начало в 16 часов.

29 июня состоится киновечер «Киностудия «Ленфильм» представляет». Демонстрируются фрагменты из кинофильмов и новый художественный фильм **«Подсудимый»** по повести Б. Васильева «Суд да дело»...

Авторы сценария Б. Васильев, И. Хейфиц. Режиссер И. Хейфиц.

Начало в 18 и 20.30.

Открыта предварительная продажа билетов.

Справки по телефону 7-50-57.

«РОССИЯ»

Большой зал

24—25 июня — **«Большие маневры»** (нач. в 10, 14, 18.15 22); **«Он начинает сердиться»** (нач. в 12, 16, 20).

Малый зал

24—25 июня — **«Семнадцатый трансатлантический»** (нач. в 19, 21).

«СТРОИТЕЛЬ»

24 июня — **«Встретимся у метро»** (нач. в 20).

25 июня — **«Я любил вас больше жизни»** (нач. в 19. 21).

МАТРОССКИЙ КЛУБ

25 июня — **«Сицилианская защита»** (нач. в 19, 21).

«СЕВЕР»

24—25 июня — **«Корабль пришельцев»** (нач. в 10, 12, 13.50, 16, 17.50, 19.40, 21.50).

НАШ АДРЕС и телефоны

184600, г. Североморск, ул. Северная, 31. Газета выходит по вторникам, четвергам и субботам. Редактор — 2-04-01, зам. редактора, отдел партийной жизни — 2-04-06 (с записью информации на диктофон), ответственный секретарь — 2-06-80, отдел промышленности, строительства, транспорта — 2-05-96, отдел культуры и информации — 2-05-98 (с записью на диктофон).

Индекс 52843. Типография «На страже Заполярья». Способ печати — высокий. Объем 1 п. л. Заказ 376. Тираж 12250.

Над этим номером работали: линотипист С. Лащилина, верстальщик Т. Батиевска, цинкограф В. Ртищев, стереотипер О. Буряков, печатник Ю. Бильдер, корректор И. Щербакова.