Пролетарии всех стран, соединяйтесь!

СЕВЕРОМОРСКАЯ ПРАВДА

ОСНОВАНА 1 ЯНВАРЯ 1972 ГОДА

Орган Североморского горкома КПСС и городского Совета народных депутатов

№ 21 (1737). Четверг, 17 февраля 1983 года. Цена 2 коп.

РЕШЕНИЯ XXVI СЪЕЗДА КПСС — В ЖИЗНЬ!

КАЖДЫЙ ДЕНЬ РАБОТАТЬ ПО-УДАРНОМУ!

Помогает рационализатор

Павел Сергеевич Веселов несколько десятилетий трудится в управлении электротехнических работ слесарем по ремонту электрооборудования.

Знают его в коллективе как очень опытного специалиста, со всеми сложными вопросами по ремонту станков обращаются к нему.

Веселов много лет активно занимается рационализаторской работой. На производстве ему нередко поручают определенную задачу на одном из участков. Скажем, нужна механизация ручного труда. И Павел Сергеевич придумывает приспособления, сокращающие трудовые затраты.

Свой подарок готовят слесари управления юбилею Краснознаменного Северного флота, делают оригинальные обрамления для дорог. По предложению Веселова стальные кольца, которые раньше изготавливались вручную, теперь стали гнуть на станке.

Так большой опыт и активная рационализаторская мысль П. С. Веселова помогают в работе коллективу управления.

А. ЛАПШИН,
председатель постоечного комитета управления электротехнических работ.

Дисциплина — основа успеха

Сложным был прошедший год у североморских автомобилистов. Наиболее важные разделы принятых обязательств сказались невыполненными. С анализом просчетов в работе коллектива автобазы, с конкретными предложениями по их ликвидации выступили на профсоюзной конференции исполняющий обязанности начальника автобазы Б. Б. Стесин и председатель месткома профсоюза А. Г. Гусев.

Одна из причин недостаточно высокой работы предприятия — все еще не изжитые у нас факты нарушения трудовой и производственной дисциплины. О необходимости улучшать подъездные пути на местах работы большегрузного транспорта говорили с трибуны конференции водители В. И. Шутак и В. Н. Казачинский.

Зримые резервы экономии рабочего времени назвала старший диспетчер В. Е. Святоевич. Среди них — недопустимость поздних выездов, порожних рейсов, простоев. Особенно бьют по плану простои при разгрузке, когда груженые автомашины часами дожидаются своей очереди.

Активно осуществляется сейчас на предприятии так называемый трехступенчатый контроль и работа общественных инспекторов по технике безопасности.

В новом коллективном договоре между профсоюзной организацией и администрацией среди прочих разделов предусмотрен особый контроль за строгим соблюдением трудовой дисциплины в коллективе.

А. ХАНЕЦКИЙ,
секретарь парторганизации Североморской автобазы.

На мойвенной путине

В нелегких промысловых условиях работают на вылове мойвы суда колхозного флота: февраль — месяц штормов. Но экипажи траулеров успешно соревнуются между собой. Один из лучших результатов на сегодня у СРТ-р 0024 «Печорец» колхоза имени XXI съезда КПСС. Выполнение плана по добыче рыбы экипажем этого судна на середину февраля составляет 126,1 процент, выловлено мойвы 20296 тонн при плане 16100 тонн.

Коллективу траулера присвоено звание «Ударник XI пятилетки». Успехами на промысле экипаж во многом обязан капитану судна В. Е. Кричкому. Он хорошо знает районы лова, умеет правильно сориентироваться в промысловой обстановке. Лучшим образом В. Е. Крицкий показал себя на лове креветки в прибрежном шельфе, а на мойвенной путине за короткое время освоил кошельковый лов и успешно справляется с рейсовым заданием.

Неплохие результаты на промысле мойвы и у других траулеров колхоза имени XXI съезда КПСС. Все экипажи стремятся вернуться в порт с трудовой победой.

Л. БЕКРЕШЕВА,
экономист колхоза имени XXI съезда КПСС.

В горкоме КПСС

На днях в горкоме КПСС состоялся семинар председателей комиссий контроля деятельности администрации.

С докладом о задачах комиссии контроля деятельности администраций первичных партийных организаций по выполнению решений ноябрьского (1982 г.) Пленума ЦК КПСС выступил первый секретарь горкома партии И. В. Сампир.

Заведующий промышленно-транспортным отделом горкома партии Э. Н. Петров ознакомил собравшихся с итогами работы промышленных предприятий и организаций в 1982 году и задачами партийных организаций по выполнению народно-хозяйственных планов и социалистических обязательств, принятых трудящимися Североморска и пригородной зоны на 1983 год в свете постановления XI пленума горкома партии.

Председатель партийной комиссии при горкоме партии В. П. Полевой рассказал об организационных формах и методах контроля деятельности администрации.

С информацией о взаимодействии комиссий с группами и постами народного контроля выступил председатель городского комитета народного контроля С. Г. Баньковский.

С обменом опыта работы на семинаре выступил председатель комиссий А. И. Ищенко и Н. Г. Зламан и секретарь цеховой партийной организации А. П. Артюшов.

Продовольственная программа — дело всенародное

ОБЪЕДИНИТЬ УСИЛИЯ

Межхозяйственная кооперация явилась новым шагом в решении важнейших коллективных задач по выполнению Продовольственной программы. Согласно договору между колхозом «Северная звезда» и объединением «Мурманская судоверфь» рабочие и колхозники объединили свои силы и средства для дальнейшего укрепления материально-технической базы колхоза и создания на этой базе подсобного хозяйства судоремонтников с целью улучшения снабжения продуктами животноводства рабочих и служащих предприятия.

В летний период силами судоверфи заготовлено 209 тонн зеленой массы дикорастущих трав. Они оказали помощь и в строительстве коровника: провели малярно-покрасочные работы, установили электрооборудование, подготовили отопительную систему. Раньше за эту работу предприятие ничего не получало от колхоза, а теперь предоставлена возможность закупать у хозяйства продукцию животноводства по закупочным ценам.

За истекший год предприятию пока продано 133 центнера молока и 18 центнеров мяса в убойном весе. К 1985 году продажа молока должна увеличиться до 230 тонн, а мяса — до 14 тонн. Но это при условии активной помощи заинтересованного партнера, то есть Мурманской судоверфи.

В настоящее время договорные обязательства на 1982 год выполнены не полностью. Из-за несвоевременной поставки стройматериалов и механизмов (цемент, кольца, емкости под жижесборник и прочее) сорвана работа бригады в летний период на строительстве коровника. Не решен также вопрос электроснабжения этого помещения, и руководство судоверфи практически уходит от его решения.

Несвоевременный ввод в эксплуатацию объекта вынуждает содержать скот скученно, оттягивать время закупки нового поголовья, что, конечно, скажется в будущем на эффективности кооперации.

Нашим партнерам нужно смотреть на колхоз не как на специализированную строительную организацию, а оказывать реальную практическую помощь по всем вопросам. Целесообразно было бы на период пуска объекта создать комплексную бригаду из 6—8 человек для завершения наладочных работ. Ведь техническая документация, выпущенная институтом «Нечерноземсельхозпромпроект» не выдерживает никакой критики. Уже в ходе строительства были внесены изменения по зданию коровника и кормоцеха. Нет проектного решения подачи кормов в здание, не предусмотрено проектом даже примитивной мастерской по ремонту оборудования, не оставлено места для выгула скота. В решении этих задач руководство судоверфи не должно оставаться сторонним наблюдателем.

Сложились трудности у нас и в отношении реализации сельскохозяйственной продукции, в частности, молока. Судоверфь отказывается получать его в выходные дни и летний период, что ставит под угрозу выполнение договорных условий колхозом, так как договор составлен на весь период года, и именно летом мы получаем значительную часть надоя. В дальнейшем, при заключении договора, надо строго оговаривать взаимоотношения по всем вопросам и добиваться выполнения обязательств.

Деятельность межхозяйственной кооперации зарождалась у нас без достаточных знаний специфики дела, лишь с верой в то, что такая кооперация в наших условиях должна дать взаимовыгодный эффект партнерам. А сейчас уже видны положительные результаты такой формы сотрудничества и перспективы на будущее. Колхозники «Северной звезды» одобряют и поддерживают программу развития межхозяйственной кооперации, главная цель которой — увеличение производства продуктов питания, более полное удовлетворение нужд трудящихся.

И. ОСИПЕНКО,
заместитель председателя колхоза «Северная звезда».

НАДЫМ (Тюменская область). Монтаж головного участка на трассе Уренгой — Помары — Ужгород закончен бригадой Б. Дидука. Стальная магистраль протяженностью тридцать восемь километров построена на две недели раньше срока. Выигрыш получен за счет применения прогрессивного метода сварки.

ВЕЛИКИЕ ЛУКИ (Псковская область). Заявки на выполнение сложных счетных операций приняла информационно-вычислительная станция, построенная в Великих Луках. Назначение станции — экономический анализ работы сельскохозяйственных и промышленных предприятий. Информационно - вычислительные и машинно-счетные станции действуют в одиннадцати районах Псковской области.

ЕРЕВАН. К освоению каменистых земель приступили мелиораторы северо-восточной зоны Армении. После очистки массивов от валунов камнеуборочной техникой, мелиораторы проведут рыхление, вспашку, планировку на площади около трех тысяч гектаров. В нынешнем году в республике под сельскохозяйственное освоение намечено передать свыше восьми тысяч гектаров угодий.

ПО ТРУДУ И ЧЕСТЬ

Бригадир Оренбургского монтажного управления треста «Уралмонтажавтоматика» В. И. Попов награжден орденом Трудовой Славы I степени. Владимир Иванович всегда показывает пример высокой производительности труда, умело экономит материалы. Коллективу, который он возглавляет, доверяют сложные монтажные работы. Коммунист В. И. Попов хороший наставник, воспитатель молодежи.

На снимке: В. И. Попов со своими товарищами по бригаде. Слева направо — монтажники Зульфат Мингалеев, Сергей Симонов, Виктор Шаболин, бригадир Владимир Попов, Виктор Прохоров и Александр Власов.

Фотохроника ТАСС.

НИКОЛАЕВ. Заложили на яровизацию семенные клубни картофелеводы совхоза имени XXV съезда Жовтневого района. Около 300 тонн посадочного материала размещено в теплице. Высаженный в подготовленные с осени гребни, он даст сверхраннюю продукцию в июне — на три недели раньше обычных сроков. За счет этого земледельцы наметили получить на орошаемых участках два урожая за сезон.

ВЛАДИВОСТОК. Автоматам поручен выпуск деталей мебели в цехе товаров народного потребления «Дальзавода». Технологические линии по раскрою, шлифовке и крашению фанеры повысили производительность труда и качество продукции. За счет автоматизации производства к концу пятилетки намечено увеличить выпуск продукции почти наполовину.

(ТАСС).

Партийная жизнь: проблемы первичной

ЕСЛИ НЕ ЗНАЕШЬ, КАК ИСПРАВИТЬ...

Навстречу XIII городской партийной конференции

КАК повысить активность членов организации? Вопрос не нов, с повестки дня он не сойдет никогда. Потому что жизнь не стоит на месте, а выдвигает все новые и новые задачи, решение которых предъявляет все более высокие требования к коммунистам. Повышение их активности — задача, безусловно, каждой партийной организации. Решают ее и коммунисты Полярнинской больницы.

Выступая на ноябрьском (1982 г.) Пленуме ЦК КПСС, Генеральный секретарь нашей партии Ю. В. Андропов говорил, что «необходимо поднять активность самих трудящихся масс. Это сегодня важнейшая задача партийных комитетов, советских, профсоюзных и комсомольских органов.»

Конечно же, это налагает на коммунистов большую ответственность. Каждому нужно быть в авангарде коллектива, показывать личный пример высокой сознательной дисциплины, добросовестного выполнения своих обязанностей на своем рабочем месте прежде всего.

Но этого еще мало для коммуниста. Он должен быть и активным участником внутрипартийной работы, на деле проявляя свою партийную дисциплину, сознательность и принципиальность. И говоря сегодня об активности коммунистов нашей партийной организации, хотелось бы еще раз подчеркнуть, что речь пойдет именно об этой стороне активности партийной.

Как ее повысить — для этого есть испытанные, проверенные практикой партийного строительства средства, основа которых — совершенствование контроля и проверки исполнения.

Постоянные партийные поручения у нас имеют все коммунисты. Кроме того, партийное бюро дает каждому разовые партийные поручения. Выполнение любого партийного поручения постоянно на контроле. Особенно действенной стала такая его форма, как отчет о выполнении поручения на партийном собрании. Регулярно отчитываются коммунисты и о выполнении уставных требований, что, бесспорно, повышает их активность.

К проведению собраний партийное бюро привлекает рядовых коммунистов. И за год обычно получается, что в подготовке собраний принял участие каждый, а многие — и по нескольку раз. Широкое участие рядовых коммунистов в подготовке собрания особенно важно, когда на нем будет кто-либо отчитываться перед товарищами о выполнении уставных требований, партийного поручения.

Ведь здесь чрезвычайно важно, чтобы разговор пошел объективный, принципиальный. Он может быть и неприятным для отчитывающегося, но он не должен стать для него обидным. А это вполне может произойти, если на собрании положительные стороны общественной деятельности коммуниста будут сценены недостаточно, а отрицательные — наоборот, сильно выпячены.

В минувшем году у нас на собраниях отчитались пять коммунистов. Сегодня можно сказать, что отчеты пошли только на пользу дела.

Так, например, в прошлом году на собрании отчитывался пропагандист П. А. Яновский, заместитель главного врача, хирург. Коммунисты высказали ему ряд замечаний по организации политической учебы. Без ведома партийного бюро переносились сроки занятий, не на всех из них слушатели были достаточно активны. Указано было П. А. Яновскому и на некоторое снижение требовательности к самому себе, как коммунисту, обязанному безукоризненно выполнять Устав КПСС.

НЫНЕШНИЙ учебный год в сети политпросвещения показал, что все замечания товарищей Павел Анатольевич воспринял, как и подобает коммунисту, правильно. Теперь не бывает срывов графика занятий. Повысилось качество их проведения. П. А. Яновский пропагандист опытный, не первый год выполняет это партийное поручение. Но ведь даже и у опытного, квалифицированного пропагандиста могут быть какие-то срывы в работе. Главное, что товарищи вовремя заметили недостатки, а коммунист — прислушался к их замечаниям.

А. А. Порощай, помощник эпидемиолога, отчитывалась на собрании о своей работе с комсомольцами и молодежью. И отчет, и товарищеские замечания, и советы коммунистов помогли ей лучше выполнять партийное поручение.

Также результативны были и отчеты других наших товарищей, думается, их перечислять нет необходимости. Отчеты лишний раз подтвердили, что проводить подобные собрания без привлечения к их подготовке рядовых коммунистов — нельзя.

Однако, как бы ни был широк спектр рассматриваемого на собрании вопроса, все равно количество привлекаемых к подготовке собрания бывает ограниченным. И всегда остается часть коммунистов, которым предоставляется выбор — то ли выступать на собрании, то ли нет. Промолчит на одном, на втором...

Мы ведем учет выступлений рядовых коммунистов на партийных собраниях. И «молчальников» в первую очередь стараемся привлечь к подготовке собраний. Иногда это удается, а иногда — нет. Если говорить в сравнении по годам, то за последние три у нас заметен рост активности участников собраний. Конечно, если судить по чисто формальным признакам. Скажем, в позапрошлом году каждый наш коммунист выступил в среднем столько-то раз, а в прошлом — на 1,2 раза больше... Будет хотя и верно с точки зрения математики, немного смешно просто по-человечески, но точно эти цифры зафиксировать повышение активности рядовых коммунистов на собраниях не могут.

Последнее время на бюро мы стали задумываться, что в деятельности партийной организации по повышению активности коммунистов на собраниях не все обстоит так гладко, как кажется на первый взгляд.

Скажем, в прошлом отчетном периоде зафиксировано 68 критических замечаний и предложений. И по сравнению с предстоящим.. Но лучше не сравнивать цифры, любуясь заметным ростом, в взглянуть в суть явления. Из 68 критических замечаний и предложений только двенадцать мы можем занести в число конструктивных. То есть таких, когда коммунист, критикуя, тут же вносит и предложение, как исправить недостаток.

А остальные 56? Это лишь критическая констатация фактов. Да, хорошо, что коммунист увидел недостатки. Но сегодня уже плохо, что он не знает, как их устранить. Значит, хотя он и был «активен» на собрании и заслужил «галочку», кто-то другой должен еще и додумать за него, как же все-таки исправить положение дел. Есть ли прок от подобных критических выступлений? Конечно, какую-то пользу в целом они приносят. Но! Говорить в таком случае о действительном повышении активности мы не можем.

В науке об управлении есть правило: если ты видишь какой-то недостаток в механизме управления, но не знаешь, как исправить положение, то лучше оставить все по-прежнему.

Бесспорно, переносить бездумно эти законы во внутрипартийную работу нельзя, но кое над чем задуматься нужно.

И сегодня наше партийное бюро озабочено тем, все ли наши формы и методы повышения активности коммунистов достаточно эффективны? И что еще нужно предпринять, чтобы каждый коммунист не только видел наши недостатки, но и знал, как их преодолеть.

Вот так, задумываясь о сделанном, мы и пришли к выводу, что бесспорно, некоторый успех у нас есть, активнее стали все наши коммунисты. Однако впереди еще много и много работы.

О. МЕДУН,
врач-стоматолог, секретарь партийной организации Полярнинской больницы.

● **Дозорные за работой**

КРЕПКАЯ ТРУДОВАЯ ДИСЦИПЛИНА — ЗАЛОГ УСПЕХА

СОСТОЯЛИСЬ СОБРАНИЯ

На предприятиях, в организациях, учреждениях Североморска и пригородной зоны продолжаются отчеты и выборы групп и постов народного контроля. Состоялись собрания в коллективах горбыткомбината, Ретинской базы АСПТР, завода радиотелевизионной аппаратуры, городской поликлиники, хлебокомбината, Териберского рыбозавода.

В работе собраний также приняли участие первый секретарь городского комитета партии И. В. Сампир, заместитель председателя областного комитета народного контроля В. М. Гришин, председатель Североморского городского комитета народного контроля С. Г. Баньковский и другие.

Эстонская ССР. По итогам социалистического соревнования предприятий легкой промышленности республики в 1982 году третье место заняла текстильная фабрика «Сулев» в городе Хаапсалу. Успех сравнительно небольшого коллектива в первую очередь объясняется крепкой трудовой дисциплиной. По инициативе партийной организации на фабрике создана и активно действует группа народного контроля. За последние шесть месяцев она провела рейды проверки использования рабочего времени по цехам, а также отделам, где трудятся инженерно-технические работники. Дозорные постоянно стоят на страже сохранности социалистической собственности, контролируют качество продукции, выявляют резервы экономии.

На снимке: члены группы народного контроля фабрики «Сулев» (слева направо) Валентина Минина, Май Раат и Антонина Гормицкая.

Фотохроника ТАСС.

● *На вашу книжную полку*

В помощь животноводам

Одной из отраслей сельского хозяйства Североморска и пригородной зоны является животноводство. Поэтому не без интереса воспримут животноводы пригородной зоны литературу, которая издана в последние годы.

Большой интерес специалистов наших колхозов должна вызвать брошюра областного издательства Г. В. Ивановой и Т. П. Терентьевой «Молочное животноводство совхоза «Тулома», вышедшая в свет в прошлом году в серии «Сельское хозяйство Мурманской области».

Труженики передового хозяйства получают по 4000 килограммов молока и выше от каждой фуражной коровы. Телятницы — по 90—93 теленка от каждых ста коров.

Здесь ведется продуманная, целенаправленная работа, рациональное кормление, четкая организация труда, умелое сочетание моральной и материальной заинтересованности животноводов.

Высокие надои молока во многом зависят от кормовой базы хозяйства. Это и стало объектом исследований Полярной опытной станции Всесоюзного научно-исследовательского института имени Вавилова. Их результаты и опыт лучших хозяйств области обобщены в брошюре коллектива авторов «Кормовая база молочного животноводства», вышедшей в той же серии Мурманского областного издательства еще в 1978 году, рассчитанной на руководителей совхозов, колхозов и подсобных хозяйств, агрономов и бригадиров-полеводов.

В брошюре дана характеристика биологических особенностей и хозяйственно-ценных признаков кормовых культур, выращиваемых на Кольском полуострове. Рассмотрены пути улучшения лугов, естественных сенокосов. Изложена агротехника однолетних кормовых культур — предложены схемы зеленого конвейера и организации семеноводства.

Борьба за продуктивность животных связана с воспроизводством стада. В передовых хозяйствах много внимания уделяется выращиванию телок. Самые разнообразные советы по содержанию телят, кормлению и уходу за ними специалистами наших колхозов даст книга К. М. Гусевой «Как вырастить здорового теленка», выпущенная издательством «Московский рабочий» в 1975 году.

Животноводы узнают, как кормить и содержать телят в первые две недели жизни. Как уберечь их от болезней. Значительная часть книги посвящена особенностям выращивания животных для ремонта стада, для племенных целей, для забоя на мясо.

Если вам надо узнать, какая еще литература издается в стране в помощь специалистам сельского хозяйства, то для этого есть указатели «Книгу — в помощь специалисту сельскохозяйственного производства». Выходят они ежегодно и представляют аннотированный список лучших произведений в этой области знания.

Если же потребуется книга, не поступившая в Североморскую библиотечную систему, то ее можно получить по межбиблиотечному абонементу во временное пользование из областной научной библиотеки или другой библиотеки страны, а заявку следует оформить через ближайшую из них.

Т. ЧЕРВОНЕНКО,
старший библиограф центральной городской библиотеки.

О ПРИНЯТЫХ МЕРАХ СООБЩАЮТ

«Кому беречь наш дом?» Под таким заголовком в «Североморской правде» была опубликована корреспонденция Е. Шипиловой. Причиной для выступления послужило письмо читательницы газеты Брониславы Францевны Харевич, в котором она поднимала важный вопрос — бережное отношение к жилому фонду.

Редакция направила письмо начальнику Североморского ОМИС В. П. Григорьеву.

В своем ответе он сообщил, что статья, напечатанная в «Североморской правде» 25 января этого года, обсуждена с начальниками и инженерно-техническими работниками домоуправлений. Приняты необходимые меры по своевременной и качественной уборке лестничных клеток в подъездах жилых домов. Проведена определенная работа с работниками, которые непосредственно производят уборку подъездов. Руководителям коммунальных служб предложено правильно и своевременно реагировать на критические замечания и предложения, высказанные жильцами по устранению имеющихся недостатков в содержании и эксплуатации жилищного фонда. Указанные в письме недостатки о неудовлетворительном содержании подъезда в доме № 22 по улице Северная Застава, устранены.

Рационализаторы — производству

НА НОВЫЕ РУБЕЖИ

Во Дворце культуры «Строитель» прошла пятнадцатая отчетно-выборная конференция рационализаторов и изобретателей Северовоенморстроя. С анализом вклада новаторов в выполнение планов капитального строительства, создания рационализаторского фонда экономии на конференции выступил председатель объединенного совета ВОИР В. А. Елизаров.

В прениях по докладу свое мнение высказали секретарь партийной организации И. Г. Мудрик, председатель совета ВОИР автобазы А. Н. Горбунов, инженер А. В. Терентьев, прораб Н. В. Булах, другие товарищи.

На конференции принято обращение ко всем строителям.

«Основные усилия рационализаторов и изобретателей Северовоенморстроя необходимо направить на сокращение сроков строительства, своевременный и досрочный ввод производственных мощностей, активное влияние на решение вопросов роста производительности труда, сокращение ручных и трудоемких работ, осуществление режима экономии материально-технических ресурсов» — так наметили свою работу участники конференции в обращении ко всем строителям.

ТОЛЬКО малая часть технических новинок была выставлена во Дворце культуры «Строитель» — за два года одиннадцатой пятилетки в строительное производство внедрено более чем 2500 рацпредложений, давших экономический эффект почти в три миллиона рублей.

Горожанам знакомы фамилии прорабов Н. В. Булаха, В. Г. Шеховцова, И. Т. Козыменко — каждый из них внедрил в работу свои инженерные решения. Н. В. Булах выполнил условия для присвоения почетного звания «Лучший рационализатор Северовоенморстроя».

Творческие усилия, мастерство и поиск новаторов накануне 50-летия Краснознаменного Северного флота были направлены на повышение производительности труда, улучшение проектных решений, дающих экономию бетона, пиломатериалов, цемента, другого сырья.

Инженеры стремились сократить сроки строительства и ввода объектов в эксплуатацию. Механизаторы — улучшить работу и ремонт дорожно-строительных механизмов, автотранспорта, технологического оборудования.

В организации, где работает инженер А. В. Терентьев, полностью перешли на использование своих собственных инструментов и приспособлений. Одной фрезой, к примеру, там делают две галтели для устройства полов. Автоматический захват, предложенный В. М. Бубовичем и Ю. А. Клейменовым, упрощает и ускоряет строповку деталей. Каждый из них работает под крылатым девизом «Пятилетке — наш ударный труд и творческую мысль изобретателей и рационализаторов».

Творческую бригаду североморских механизаторов возглавляет Г. Б. Леонов. Коллектив молодежный, творческий стаж шесть лет, ремонтирует технологическое оборудование, узлы и агрегаты строительных машин. Нехватка запасных частей приводит к простоям техники, и новаторы бригады ведут поиск технических решений.

Слесарь этого коллектива И. В. Торгов дважды был лауреатом выставки НТТМ — научно-технического творчества молодежи. На десятой по счету выставке НТТМ-82 в Москве, среди десяти тысяч экспонатов его техническое творчество было представлено «Кондуктором для сверления

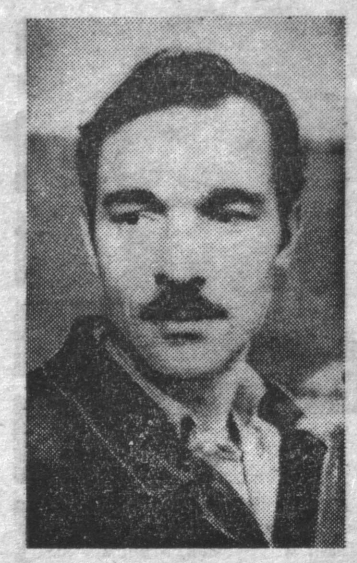

зажимных болтов». Наш земляк награжден дипломом и бронзовой медалью.

Ежегодно объединенный совет ВОИР планирует по три творческих смотра-конкурса. Как правило, творческие смотры-конкурсы выявляют новые таланты. За два отчетных года от поданных рацпредложений сэкономлено — 213 кубометров бетона, около 1300 — сборного железобетона, почти 180 — пиломатериалов; около 270 тонн металла, 180 — цемента, 300 — битума, сотни погонных метров труб разного диаметра и электрокабеля, полмиллиона киловатт электроэнергии... Вот зримый вклад строителей-новаторов в рационализаторский фонд экономии.

Много теплых слов высказал председатель объединенного совета ВОИР В. А. Елизаров в адрес рабочих-рационализаторов — это плотник И. А. Савкин, токарь В. И. Михайлов, автоэлектрик В. Д. Лункин, автослесарь В. А. Шатинин, кузнец Н. С. Емельянов, токарь Г. А. Паутов. Каждый из них внедряет ежегодно от десяти до двадцати рацпредложений.

На новые рубежи выходят молодые новаторы — автоэлектрик А. И. Тумаков, токарь В. И. Павлов, слесарь Ю. М. Сереженко, слесарь Г. В. Серов, механик Г. А. Газзачев и другие.

Встречая 50-летие Краснознаменного Северного флота строители активно включились в соревнование под девизом «Работать эффективно и качественно, максимально использовать резервы производства». Новаторы стараются приумножить свое творчество на ударный труд строителей.

На снимках: активные рационализаторы, участники конференции — токарь В. И. Михайлов и мастер ремонтно-механических мастерских Г. Б. Леонов (вверху).

В. МАТВЕЙЧУК.
Фото автора.

ПОЛОЖЕНИЕ

о проведении Всесоюзного Дня лыжника и Всесоюзной недели лыжника

I. Цели и задачи.

Массовые спортивные и физкультурно-оздоровительные мероприятия проводятся с целью привлечения населения к систематическим занятиям физической культурой, популяризации лыжного спорта, сдачи норм комплекса ГТО.

II. Время и место.

Соревнования по сдаче норм комплекса ГТО проводятся 26 февраля с 10.00 до 17.00 согласно графику.

Всесоюзный День лыжника проводится 27 февраля. Торжественное открытие состоится в 11.00 в Долине Солнца.

III. Участники и участвующие организации.

К участию в соревнованиях по лыжному спорту по сдаче норм комплекса ГТО допускаются коллективы физкультуры организаций, предприятий, учреждений, учебных заведений согласно графику, утвержденному организационным комитетом.

IV. Условия проведения соревнования.

Каждый участник соревнований должен иметь на старте личную карточку участника.

Для учета массовых организационных выходов на лыжню во Всесоюзный День лыжника каждый коллектив предприятия, учреждения, организации, учебного заведения обеспечивает участников талонами, которые в стартовом городке предъявляются судейской бригаде.

V. Программа соревнований.

Участники соревнований стартуют на дистанции согласно возрастным группам комплекса ГТО:

	(Муж.)	(Жен.)
1-я возрастная группа	2 км	1 км
2-я возрастная группа	3 км	2 км
3-я возрастная группа	5 км	3 км
4-я возрастная группа	5 км	3 км
5-я возрастная группа	5 км	2 км

VI. Руководство по проведению соревнования.

Общее руководство по организации и проведению соревнований возлагается на оргкомитет. Непосредственное проведение — на судейские бригады, утвержденные горспорткомитетом.

VII. Определение победителей и награждение.

Коллектив-победитель определяется по наибольшему количеству участников, вышедших в период с 21 февраля с. г. по 27 февраля в процентном отношении к числу работающих или учащихся.

Коллектив-победитель награждается переходящим кубком и грамотой горспорткомитета.

Коллективы-призеры награждаются грамотой соответствующих степеней.

VIII. Финансирование.

Финансовые расходы, связанные с оплатой судейских бригад, изготовлением трафаретов, подготовкой лыжных трасс, несет горсовет ДСО «Труд».

Финансовые расходы на приобретение переходящих кубков, оплату судей несет горспорткомитет.

IX. Заявки.

Предварительные заявки на участие в соревнованиях и массовых мероприятиях подаются до 17 февраля с. г. в горспорткомитет (2-07-62). Именные заявки подаются на заседание судейской коллегии совместно с представителями команд 17 февраля 1983 года в горспорткомитет.

Заседание судейской коллегии состоится в 18.00.

ИЗ РЕДАКЦИОННОЙ ПОЧТЫ

ХОТЕЛОСЬ БЫ ЗНАТЬ

Вот уже несколько лет мы проживаем в доме № 22, квартира 48 по улице Гвардейской в Североморске. Откровенно говоря, не живем, а мучаемся, так как отопительная система не греет, горячей воды не бывает, а плату за то и другое вносим ежемесячно. Без шубы и валенок в квартире не усидишь. Хотелось бы знать, когда же мы почувствуем тепло в прямом и переносном смысле?

Жители нашего дома неоднократно обращались по этому вопросу в разные инстанции, но все безрезультатно. Может, вы окажете нам помощь?

А. ТРОФИМОВ.

НА РИНГЕ — ЮНЫЕ

В Апатитах прошло личное открытое первенство юных боксеров Мурманской области. В нем также приняли участие спортсмены из Карелии и других городов.

Хорошо провел первый бой и одержал трудную победу по очкам североморец из школы № 10 Виталий Просветов. И в финальном бою он взял верх над сильным соперником из Петрозаводска. Подстать ему были и девятиклассник Юрий Лихачев, и учащийся ПТУ Геннадий Гроза, занявшие первые места в своих весовых категориях. Второе место в весе до 32 килограммов занял шестиклассник Сережа Кощеев. Третьим призером старших юношей стал десятиклассник Владимир Мамонов.

В товарищеской встрече в своей весовой категории победу одержал ученик шестого класса школы № 12 Гера Салтановский.

В. НАСАЛЬСКИЙ,
мастер спорта СССР по боксу.

В МИРЕ ПРЕКРАСНОГО

В культурной жизни поселка Дальние Зеленцы активное участие принимают сотрудники Мурманского морского биологического института.

Эрудиция и широкие знания ученых помогают им в приобщении к миру прекрасного жителей поселка. В Доме культуры ведет лекторий по искусству для школьников младший научный сотрудник ММБИ А. Г. Русанова. На очередном занятии лектория «Полонезы Шопена» она рассказала о творческом пути великого польского композитора.

Младший научный сотрудник института К. Б. Хохряков руководит поселковой дискотекой, отдает свободное время миру современной музыки, ее жанровому многообразию, стремится воспитывать высокую музыкальную культуру среди своих земляков.

Н. БУЗАНОВА,
методист Росляковской централизованной клубной системы.

● Советы врача

Профилактика гриппа

Среди инфекционных заболеваний грипп занимает одно из первых мест. Как правило, вспышки гриппа наблюдаются поздней осенью или ранней весной. Совместные усилия ученых и врачей различных стран мира уже принесли определенные результаты в совершенствовании диагностики и лечения гриппа, в прогнозировании его вспышки. В настоящее время ученые могут предсказать возможность возникновения его эпидемии.

Серьезную опасность грипп представляет для больных хроническими заболеваниями, так как он вызывает обострение болезни. Кроме того, он снижает сопротивляемость организма, открывая широкую дорогу другим болезнетворным микробам.

В настоящее время установлено, что грипп и сходные с ним заболевания вызываются многими возбудителями, преимущественно вирусной природы.

Источником гриппа и распространителем является больной человек. Заражение происходит главным образом воздушно-капельным путем. При кашле, чиханьи зараженные капельки слюны разлетаются на расстояние до нескольких метров. Здоровый человек подвергается риску заражения, в первую очередь, когда он находится в непосредственной близости от больного. Гриппом можно заразиться также при рукопожатии, так как с капельками слюны и слизи больного возбудители гриппа могут попасть на его руки. Если больной и его окружающие не соблюдают элементарных правил, опасность заражения велика.

Поскольку вирус гриппа может сохранять жизнеспособность во внешней среде в пределах нескольких часов, а иногда и суток, определенное значение могут иметь и предметы обихода. Болезнь проявляется не сразу после проникновения вируса в организм человека: от момента заражения до начала заболевания проходит от нескольких часов до двух суток. Если осложнений нет, то обычно на 5—7 день наступает выздоровление, однако слабость, снижение работоспособности и аппетита могут держаться еще долго.

Борьба с гриппом — задача нелегкая, решать ее можно лишь при комплексном применении санитарно - гигиенических и лечебных мероприятий.

Для массовой профилактики его широко используется живая противогриппозная вакцина. Многолетний опыт борьбы с болезнью показал, что устойчивый эпидемиологический эффект можно получить только с помощью массовой иммунизации населения живыми гриппозными вакцинами, которые создают у большинства населения надежный иммунитет на весь период очередной эпидемической волны.

Борьбы с гриппом — общегосударственная задача, и для ее успешного решения необходимы не только самоотверженный труд медицинских работников, но и высокая сознательность и организованность всего населения.

Т. НЕДЕЛЬСКАЯ,
врач-инфекционист.

● К 40-летию подвига А. Матросова

Флотские побратимы

4. МАЛАЯ ЗЕМЛЯ

11 января 1944 года.

Ожесточенные бои шли под Керчью. Стремясь взломать оборону противника, овладеть прибрежными высотами, командование батальона морской пехоты высадило десант в тылу гитлеровцев и после артиллерийской подготовки начало наступление на главном направлении.

На высоту 125,6 впереди наступающих шел парторг первой стрелковой роты 112-го батальона 255-й морской стрелковой бригады главный старшина Павел Иванович Костенко. Того самого батальона, в составе которого сражался Салахутдин Валиуллов. Под сильным пулеметным огнем моряки вынуждены были залечь. Костенко оказался почти рядом с дзотом. Он прицелился и выпустил по амбразуре длинные автоматные очереди. Но попасть в узкую щель даже с близкого расстояния не так просто. Павел бросил несколько гранат. Но пулемет продолжал посылать смертоносные стрелы. Появились убитые и раненые.

Положение осложнялось. Темпы наступления могли быть потеряны. Парторг, личной отвагой не раз звавший бойцов вперед, не мог этого допустить. Он стремительно бросился вперед и закрыл своим телом амбразуру, изрыгающую огонь. Пулемет вздрогнул и умолк. Моряки ворвались в траншеи врага. За два дня боев они уничтожили около двух тысяч гитлеровцев, много вражеской техники, в том числе четыре танка.

Павел Костенко через четыре месяца совершил такой же подвиг, как у стен Новороссийска его боевой побратим, парторг 2-й роты этого батальона С. Х. Валиуллов. 16 мая 1944 года ему было присвоено звание Героя Советского Союза.

Бережно хранят память о бесстрашном воине и жители города-героя Керчи, где он совершил подвиг, и его земляки из Нового Кривого Рога Днепропетровской области.

С. ДАЩИНСКИЙ.

Много лет работает Людмила Ивановна Ильинская музыкальным руководителем яслей-сада № 1 — первого дошкольного учреждения города Североморска, отметившего недавно свое тридцатилетие. Первые воспитанники, бравшие уроки музыки, уже стали родителями и приводят к Людмиле Ивановне своих детей.

Песни поют те же — мажорные, радостные. По-прежнему звучит фортепиано...

Фото М. Евдокийского.

Товарищеский суд: права и обязанности

Наши консультации

Статья 9 Конституции РСФСР говорит о повышении активности общественных организаций, о все более широком участии граждан в управлении делами государства и общества.

Товарищеский суд — это выборный общественный орган. Количество членов суда устанавливается общим собранием. Члены товарищеского суда должны быть людьми уважаемыми, тактичными и доброжелательными, нетерпимыми к любым недостаткам и нарушениям.

Главное в работе товарищеских судов — профилактика правонарушений, своевременная реакция на действия нарушителя.

Товарищеский суд использует в своей работе как методы убеждения, так и меры общественного воздействия.

Статьей 16 Положения о товарищеских судах предусмотрены следующие меры воздействия: обязать принести публичное извинение потерпевшему или коллективу; объявить товарищеское предупреждение; объявить общественное порицание; объявить общественный выговор с опубликованием или без опубликования в печати.

Эти меры морального влияния могут применяться товарищескими судами за все виды правонарушений и проступков.

Кроме этого наложить денежный штраф в размере до 10 рублей, если проступок связан с нарушением трудовой дисциплины, а по делам о мелком хищении государственного или общественного имущества — штраф в размере до 30 рублей, а при повторном мелком хищении — до 50 рублей; поставить перед руководством вопрос о переводе виновного в нарушении трудовой дисциплины в соответствии с действующим законодательством о труде на нижеоплачиваемую работу или о смещении на низшую должность; поставить перед руководителем вопрос об увольнении работника, выполняющего воспитательные функции или работу, связанную с непосредственным обслуживанием денежных или товарных ценностей, если товарищеский суд с учетом характера совершенных этим лицом проступков сочтет невозможным доверить ему эту работу в дальнейшем.

Товарищеские суды могут применять к нарушителю только одну меру общественного воздействия из указанных выше. Ни в коем случае нельзя назначать штраф и, например, общественное порицание. Но если с виновного взыскан ущерб на сумму не свыше 50 рублей, то в этом случае возможно помимо взыскания еще и моральное наказание, например, общественное порицание.

Положение о товарищеских судах не предусматривает применения каких-либо предупреждений об увольнении, переводе на другую работу, выселении, о привлечении к уголовной ответственности. На практике такие предупреждения противоречат закону и подрывают авторитет товарищеских судов.

Денежный штраф может быть назначен за любой проступок, если он не связан с нарушением трудовой дисциплины. Штраф применяется как редкое, исключительное средство.

Возложение обязанности возместить ущерб, размер которого не может превышать 50 рублей, реализуется путем выплаты потерпевшему денежной суммы. Но лучше, если товарищеский суд обяжет виновного загладить причиненный вред своим трудом: произвести ремонт, вставить разбитые стекла и т. д.

По делам о мелких хищениях товарищеский суд обязывает виновного полностью возместить ущерб и устанавливает срок исполнения такого решения.

Одновременно с применением к виновному мер воздействия можно ставить вопрос перед администрацией о лишении вознаграждения по итогам работы, льготной путевки в дом отдыха, о переносе очередности на получение жилой площади.

Для человека, не потерявшего совесть, уже достаточным наказанием будет само рассмотрение проступка товарищеским судом. Поэтому, статья 17 Положения устанавливает, что товарищеский суд может ограничиться публичным рассмотрением дела, если виновный чистосердечно раскается, принесет извинения коллективу, или потерпевшему и добровольно возместит причиненный ущерб.

Товарищеские суды должны работать в контакте с народными дружинами. Народные дружины — являются формой добровольного участия граждан в охране общественного порядка.

К компетенции товарищеских судов отнесены дела, с которыми сталкиваются во время своего дежурства члены народных дружин. Это — распитие спиртных напитков на улицах, во дворах, на стадионах, в скверах, парках и т. д. Задерживая нарушителя, дружинники должны составить протокол, в котором подробно указываются обстоятельства совершенного проступка. Материалы, передаваемые в товарищеский суд народными дружинами, должны быть подробными.

К сожалению, мало еще рассматривается дел товарищескими судами по материалам народных дружин. У нас в городе немало дружинников. Многие из них добровольно участвуют в охране общественного порядка уже много лет. Так, например, 27 января 1983 года несли дежурство дружинники Королев, Самарина, Гусева, Кабашев, Новицкая, Макаров, Ракитина, Матвеев, Клюев, Золотарев, Четвертаков и другие. Многие из них состоят дружинниками с 1976 года.

Остается пожелать, чтобы члены добровольных народных дружин вступили в более активное взаимодействие с товарищескими судами города.

А. ИВАЩЕНКО,
юрист.

Редактор
В. С. МАЛЬЦЕВ.

Объявления, реклама

ВНИМАНИЮ НАСЕЛЕНИЯ

С наступлением морозов нередко замерзают водопровод и трубы отопления, установленные в чердачных и других помещениях зданий.

Пренебрегая мерами пожарной безопасности, их иногда отогревают при помощи факелов или паяльных ламп. Это часто приводит к пожарам. В текущем году случаи загораний по этим причинам произошли на двух животноводческих фермах.

Для отогрева такого рода труб рекомендуется применять горячую воду, нагретый песок или пар. Запрещается отогревать замерзшие трубопроводы факелами открытого огня, паяльными лампами и так далее.

Соблюдайте правила пожарной безопасности. Предотвращайте пожары в жилых, административных и производственных зданиях.

Инспекция госпожнадзора.

К УСЛУГАМ ПОКУПАТЕЛЕЙ

Жители улицы Адмирала Сизова ежедневно с 18 до 19 часов, в районе дома № 4, смогут приобрести в автолавке продовольственные и промышленные товары повседневного спроса.

Просим пользоваться услугами автолавки, давать предварительные заявки на товары первой необходимости.

Военторг.

В помещении магазина, расположенного по улице Комсомольской, 22, производится продажа галантерейных и парфюмерных товаров.

Обслуживание инвалидов и участников Великой Отечественной войны промышленными товарами производится в Доме торговли.

К сведению пайщиков Североморского рыбкоопа

26 февраля в 12 часов в матросском клубе состоится отчетное собрание правления рыбкоопа перед пайщиками о работе за 1982 год.

Просим принять участие в собрании.

Правление рыбкоопа.

Заказы — письмом

Гомельское областное производственное объединение фотохудожественных работ «Гомельфото» принимает заказы от населения по письмам на следующие виды фоторабот и звукозаписи:

1. Из снимка заказчика размером не менее 6×9 сантиметров на изготовление медальонов для памятников: овальной формы, на эмалированных пластинках, в черно-белом или цветном изображении.

Цена 8 рублей 80 копеек и 11 рублей 30 копеек соответственно.

2. Из снимка заказчика изготавливаются фотопортреты, раскрашенные масляными красками.

3. Изготовление звуковых писем (пластинок).

Уважаемые товарищи! Заказы направляйте по адресу: 246022, город Гомель, улица Советская, 42-а, «Гомельфото».

ОПО «Гомельфото».

Для вас, североморцы!

27 февраля 1983 года в Североморском Доме офицеров флота состоятся спектакли драматического театра Краснознаменного Северного флота.

Сказка для детей в двух действиях.
В. Зимин.
«Жила-была сыроежка»
Начало в 14 и 16 часов.

Лирическая комедия в двух действиях.
А. Осецка.
«Вкус черешни»
Музыка О. Фельцмана, стихи Б. Окуджавы.
Начало в 20 часов.

Приглашаются на работу

На базу — в цех переработки овощей: технолог цеха переработки овощей на 0,5 ставки, оклад 61 рубль 60 копеек; бухгалтер централизованной бухгалтерии на 0,5 ставки, оклад 55 рублей; кладовщик — оклад 99 рублей; машинист-аппаратчик — оклад 102 рубля 65 копеек; слесарь-ремонтник — оклад 104 рубля 50 копеек; сульфатчица — оклад 104 рубля; рабочие — чистильщики овощей — оклад 88 рублей; кочегары.

В столовую «Чайка» — кондитеры 3 и 4 разрядов.

На автобазу — водители.

База работает с двумя выходными днями. При выполнении плана товарооборота выплачиваются 20 процентов премиальных. Выплачивается единовременное вознаграждение по итогам года за истекший год.

Доставка людей на работу и с работы производится транспортом базы.

Проезд автобусом 75—55 или 27—24 от магазина № 25 «Мебель» в 8.00.

Обращаться по телефонам: 7-70-52, 7-29-81; столовая «Чайка» — телефон 2-13-41.

Водители, автослесари, слесарь-инструментальщик, кочегар, газосварщик, грузчик на мусоровоз, механик по выпуску автотранспорта.

За справками обращаться: г. Североморск, автобаза военторга.

КИНО

КИНОТЕАТР «РОССИЯ»
17—18 февраля — «Гонщик «Серебряной мечты». Начало в 10, 12, 14, 16, 18.15, 20, 22.

КИНОТЕАТР «СЕВЕР» (г. Полярный)
17—18 февраля — «Таможня». Начало: 17-го в 10, 12, 14, 16, 19.40, 21.40; 18-го в 10, 12, 14, 16, 17.50, 19.40, 21.40.

НАШ АДРЕС и телефоны

184600. г. Североморск, ул. Северная, 31. Газета выходит по вторникам, четвергам и субботам. Редактор — 2-04-01, зам. редактора, отдел партийной жизни — 2-04-06 (с записью информации на диктофон), ответственный секретарь — 2-06-89, отдел промышленности, строительства, транспорта — 2-05-96, отдел культуры и информации — 2-05-98. Типография «На страже Заполярья».

Индекс 52843.
Способ печати высокий.
Объем 1 п. л.
Заказ № 321 Тираж 10692.