Пролетарии всех стран, соединяйтесь!

СЕВЕРОМОРСКАЯ ПРАВДА

ОСНОВАНА 1 ЯНВАРЯ 1972 ГОДА

Орган Североморского горкома КПСС и городского Совета депутатов трудящихся

№ 112 (686). Суббота, 18 сентября 1976 года. Цена 2 коп.

В ПОЛЕТЕ — „СОЮЗ-22“

Командир экипажа космического корабля «Союз-22» летчик-космонавт СССР, Герой Советского Союза, полковник Валерий Федорович Быковский.

Бортинженер космического корабля «Союз-22» Владимир Викторович Аксенов.

Фото В. Савостьянова и А. Пушкарева. (Фотохроника ТАСС).

ПОЛКОВНИК БЫКОВСКИЙ ВАЛЕРИЙ ФЕДОРОВИЧ

Страницы биографии

Герой Советского Союза, летчик-космонавт СССР Валерий Федорович Быковский родился в 1934 году в городе Павловском Посаде Московской области. После окончания Качинского военного авиационного училища служил в авиационных частях Советской Армии.

В отряд космонавтов В. Ф. Быковский зачислен в 1960 году. В 1963 году выполнил свой первый космический полет — на корабле «Восток-5».

В 1968 году без отрыва от работы в Центре подготовки космонавтов он успешно окончил Военно-воздушную инженерную академию имени Н. Е. Жуковского, а спустя пять лет защитил диссертацию на соискание ученой степени кандидата технических наук. Имеет печатные труды и изобретения.

В. Ф. Быковский — член Коммунистической партии Советского Союза с 1963 года.

Жена космонавта Валентина Михайловна работает в Звездном городке. В семье Быковских двое сыновей — 13-летний Валерий и 11-летний Сергей.

АКСЕНОВ ВЛАДИМИР ВИКТОРОВИЧ

Владимир Викторович Аксенов родился в 1935 году в селе Гиблицы Касимовского района Рязанской области. По окончании машиностроительного техникума в 1953 году стал курсантом Военной авиационной школы, а затем Чугуевского военного авиационного училища.

В 1957 году В. В. Аксенов начал работать в конструкторском бюро и учиться во Всесоюзном заочном политехническом институте, который окончил в 1963 году. Он принимал активное участие в разработке новых систем космических аппаратов, проведении их летных испытаний, а также в подготовке экипажей к полетам.

В отряд космонавтов В. В. Аксенов был зачислен в 1973 году, прошел полный курс подготовки к космическим полетам.

В. В. Аксенов — член Коммунистической партии Советского Союза с 1959 года.

Жена космонавта Марина Васильевна работает в конструкторском бюро. Сыновья Аксеновых — Валерий 12 лет, Сергей 6 лет.

СЕМИНАР ПРОПАГАНДИСТОВ

В горкоме КПСС состоялся семинар пропагандистов системы партийного, комсомольского просвещения и экономического образования. С докладом «О работе трудовых коллективов г. Североморска и пригородной зоны по выполнению плановых заданий и социалистических обязательств первого года десятой пятилетки» перед пропагандистами выступил первый секретарь горкома КПСС тов. А. Т. Семченков. Об итогах 1975—1976 учебного года в сети политического просвещения и экономического образования и задачах на новый учебный год информировал участников семинара заведующий отделом пропаганды и агитации горкома КПСС И. А. Глядков.

На семинаре с лекциями на темы: «О борьбе КПСС за укрепление единства на основе принципов марксизма-ленинизма и пролетарского интернационализма», «XXV съезд КПСС о дальнейшем укреплении обороноспособности страны», «О международном положении СССР» выступили лекторы общества «Знание» тт. Н. М. Куценко, Н. Н. Грачев и М. А. Михайлевич.

На инструктивных секционных занятиях пропагандисты обменялись опытом работы, получили необходимые консультации по методике проведения первых занятий в новом учебном году. Занятия провели консультант Дома политпросвещения обкома КПСС тов. И. Е. Гвоздкова, заведующий кабинетом политпросвещения горкома КПСС тов. С. А. Канарейкин.

РЕШЕНИЯ XXV СЪЕЗДА КПСС — В ЖИЗНЬ!

Социалистическое соревнование

ОТВЕТИМ УДАРНЫМ ТРУДОМ

Огромный трудовой подъем в коллективах рыболовецких судов, береговых производственных предприятий и рыболовецких колхозов Североморска и пригородной зоны вызвало приветствие Генерального секретаря ЦК КПСС Леонида Ильича Брежнева рыбакам Одесской области. В ответ на приветствие товарища Л. И. Брежнева одесским рыбакам трудящиеся рыбного Мурмана принимают новые повышенные социалистические обязательства. Они дают слово улучшить использование промыслового флота и мощностей береговых предприятий.

На судах и береговых организациях рыболовецкого колхоза «Северная звезда» состоялись митинги трудящихся. Рыбаки заявили о своей готовности с честью выполнить задачи, о которых говорится в письме товарища Л. И. Брежнева. Они приняли повышенные социалистические обязательства, обещая дать не менее 71020 центнеров пищевой рыбной продукции высокого качества. Это на 10 тысяч центнеров больше годового задания и на 9 тысяч больше принятых первоначально социалистических обязательств на 1976 год. Передовой экипаж СРТ-р-0037 «Верхнедвинск» принял решение по достойной встрече 59-й годовщины Великой Октябрьской революции: в дни Октябрьских праздников работать на сэкономленном топливе и орудиях лова. На днях рыбаки «Северной звезды» с большим удовлетворением сообщили о досрочном выполнении сентябрьского задания. Их ударный труд — достойный ответ на внимание и заботу партии о тружениках моря.

Партком и народная дружина

ОХРАНЯЯ ПОРЯДОК

Работа добровольной народной дружины нашей строительной организации находится под постоянным контролем партийного комитета. При парткоме работает школа правовых знаний. С дружинниками проводятся систематические занятия по разъяснению советского законодательства, подчеркивается важность их личного примерного поведения на работе, их ответственность за несение дежурства по городу.

Партком позаботился, чтобы каждый дружинник имел удостоверение, нагрудный знак и красную нарукавную повязку.

Изменилось требование к дежурству. Прибыв на опорный пункт, члены добровольной народной дружины разбиваются на группы по маршрутам, назначаются старшие. Основная цель действия народных дружинников состоит в том, чтобы отвратить человека от дурного поступка, не дать совершиться правонарушению. Поэтому оценка дежурства определяется не только количеством вышедших на дежурство, но и качеством их работы.

Партком ведет учет, кто дежурил, кто принимал участие в задержании правонарушителей. Такой учет позволяет видеть результаты труда дружинников.

Вопрос подбора состава добровольной народной дружины очень важен. Как правило, в ее состав входят люди уважаемые, пользующиеся авторитетом в коллективе. Это депутаты Североморского горсовета А. Е. Гостев, В. И. Зайцев, А. Н. Кротов, передовики производства, удостоенные правительственных наград за успешное выполнение заданий девятой пятилетки В. В. Король, А. Е. Смирнов, Д. М. Столярчук; ударники девятой пятилетки и ударники коммунистического труда, лучшие производственники А. Сумин, С. Кузнецов, В. Козырев, А. Алехно, В. Плиткин, С. Бойко, В. Романенко и другие.

Возглавляет работу дружины коммунист Василий Иванович Камбаров — инициативный, по-партийному принципиальный человек, участник Великой Отечественной войны, ветеран труда.

У нас ежеквартально подводятся итоги работы дружины, поощряются самые активные дружинники. И нужно сказать, что дружина по праву завоевала призовое место и награждена Почетной грамотой Североморского горкома и горисполкома.

На XXV съезде КПСС с особой силой отмечалось большое значение всемерного укрепления дисциплины и общественного порядка. Добровольная народная дружина оказывает неоценимую помощь в решении этой важной задачи.

Н. КОСЕНКО,
секретарь парткома.

Школьникам о XXV съезде

Учебное пособие «Школьникам о XXV съезде КПСС» выпустил Смоленский полиграфический комбинат. Это — приложение к учебникам «История СССР», «Экономическая география зарубежных стран», «Экономическая география СССР» для учеников 8—10-х классов.

В книге рассказывается об историческом значении партийного съезда, излагаются основные положения доклада Генерального секретаря ЦК КПСС товарища Л. И. Брежнева о международной деятельности КПСС, социально-экономическом развитии Советского Союза, разъясняются главные задачи десятой пятилетки и пути их решения, а также экономическая политика партии, направленная на дальнейшее наращивание экономической мощи страны, на повышение благосостояния советских людей.

● ПЯТИЛЕТКЕ — УДАРНЫЙ ТРУД!

Добросовестно, вдумчиво работает сортировщица Североморского городского узла связи, отличник социалистического соревнования Министерства связи СССР Нина Ивановна Лихачева.

Ей, опытному наставнику молодежи, одной из первых на участке сортировки и доставки доверено работать на самоконтроле. И качество ее работы всегда высокое.

НА СНИМКЕ: Н. И. Лихачева.

Фото В. Матвейчука.

ВОЗВРАЩАЯСЬ К НАПЕЧАТАННОМУ

Шефским связям крепнуть

За десять дней до первого сентября наша газета выступила с материалом «У школы нет каникул», где шел разговор о том, как североморская средняя школа № 11 готовилась к наступлению нового учебного года.

В оставшиеся предсентябрьские дни школа возлагала большие надежды на помощь шефов: нужно было побелить фасад школы, застеклить окна нескольких классов первого этажа, и, самое главное, безотлагательно решить вопрос об отопительной системе в помещении школы.

Полмесяца минуло с тои поры, как прозвенел в школе первый звонок учебного года. Наш корреспондент Е. Шипилова вновь пришла в школу № 11 и встретилась там с директором З. И. Вареницей. Вот что ответила Зоя Иосифовна на вопрос корреспондента о том, в каком состоянии находится помещение школы сейчас, после старта учебного года.

— Много усилий нам пришлось приложить для того, чтобы школе в ритм учебного года вступить с оценкой, выше, чем удовлетворительная. И, пожалуй, с большими авторитетами обще бы не под силу, не будь столь действенной помощи шефов.

Всем, кому доводилось делать ремонт помещения, и особенно такого как школа, известно, с какими трудностями все это сопряжено. Мелочей здесь не бывает ни в чем. Тем более каждая кажущаяся «мелочь» — это, прежде всего, просьба о помощи к шефам. С полным основанием мы можем сегодня сказать, что все наши просьбы удовлетворяются. Все заверения шефов выполнить необходимый ремонт к первому сентября были осуществлены в срок. Нет в классах рам с выбитыми стеклами, побелен фасад, отремонтирована мебель в классах и кабинетах. Сейчас в стадии завершения находится оборудование кабинета русского языка и литературы, автокласса и кабинета электротехники.

В плане содружества строительных организаций «Северовоенморстроя» и нашей школы продолжение укрепления материальной базы школы занимает прочное место. Наши шефы помогают нам приобрести для школы и недостающий спортинвентарь, игры для групп продленного дня, технические средства обучения.

Мы урегулировали с шефствующими организациями и самый «больной» наш вопрос: уже в ближайшие дни сентября будет завершена прокладка труб к нашей котельной. Если сейчас, когда за окнами плюсовая температура, существующее отопление пока удовлетворяет нас, то приближающиеся зимние холода неотложно требуют подключения нового теплоканала.

Если говорить о помощи наших шефов только в материальном плане, в плане благоустройства школы, это не покажет до конца их истинной роли и как нашей помощников в процессе воспитания и в первую очередь именно общие воспитательные задачи позволяют создать тесный контакт школы и общественности — шефствующих строительных организаций. Все организации разработали специальный план шефской работы созданы в них советы содействия семье и школе. 27 сентября мы планируем провести совместное общешкольное родительское собрание на которое пригласим и представителей «Северовоенморстроя», и определить основные задачи на предстоящий учебный год.

ВОЗЬМИ В ПРИМЕР ГЕРОЯ

«САМОЛЕТ ГОРИТ, ПИКИРУЮ НА ТРАНСПОРТ...»

ВОЛГА. Спокойно и величаво катит она свои воды. То тут, то там, глядясь в зеркальную гладь, стоят на ее берегах населенные пункты. Один из них — деревня Судимирки, недалеко от Калинина. В этой деревне в 1914 году родился Андрей Баштырков. Здесь он воспитывался. Окончив неполную среднюю школу, Андрей работал слесарем, одновременно учился на вечернем рабфаке, а позже—в станкостроительном институте. В 1934 году он поступил в Ейское военно-морское авиационное училище, через два года стал морским летчиком.

Без знаний в век техники не обойдешься. Баштырков продолжал повышать свое образование — учился на заочном факультете Военно-воздушной академии.

В первые же дни Великой Отечественной войны Андрей Баштырков вступил в бой с фашистскими захватчиками. За полтора года фронтовой жизни командир звена 24-го минно-торпедного авиационного полка ВВС Северного флота Баштырков произвел 110 боевых вылетов. В разное время суток, часто в сложных погодных условиях он производил поиски и торпедирование вражеских кораблей в Ваоангер-фьорде в Баренцевом море, уничтожал подводные лодки в военно-морской базе у острова Варде, наносил бомбовые удары по немецким аэродромам в Северной Норвегии и Финляндии. За проявленное во время этих полетов мужество А. А. Баштырков был награжден орденами Красной Звезды и Отечественной войны I степени.

МОРОЗНЫМ утром 14 января 1943 года экипаж капитана Баштыркова в составе группы торпедоносцев вылетел на боевое задание. Стрелком-радистом на самолете был Владимир Гаврилов. Это был девятнадцатилетний комсомолец. Он любил солнце и небо. Любил Володя жизнь. Его пьянила романтика дальних дорог и волнующих подвигов. Удивленно и прямо, с открытой ребяческой наивностью смотрел Володя Гаврилов на мир. И все ему нравилось, все любилось. Кем бы он стал сейчас? Геологом или поэтом? Конструктором звездолетов или агрономом? В свои 19 лет Гаврилов успел стать только солдатом, крылатым бойцом нашей Родины. Хроника первых военных лет в Заполярье очень скупа. Мы не знаем, как встретил Володя первый бой. Он не вел дневника и в письмах был краток: «Жив. Летаю. Топим фашистов...» Вот и все, что успевал Володя написать на клочке бумаги в минуты затишья, пока техники готовят торпедоносец к полету.

Сержант Гаврилов был под стать своему командиру, бесстрашным и решительным бойцом. От его ударов не один фашистский транспорт ушел в холодные глубины Баренцева моря, не один гитлеровец нашел себе могилу за 68-й параллелью.

Комсомолец не думал, что это его последний полет. Далеко в море наши самолеты обнаружили крупный конвой противника и атаковали его. Фашистские истребители остервенело набросились на наши торпедоносцы, корабли охранения открыли яростный огонь.

Баштырков выбрал один из самых крупных транспортов и лег на боевой курс. Нещадный огонь противника. Вспыхнули баки, и плоскости самолета охватило пламя. Это попал зенитный снаряд.

Смерть? Нет, не дрогнули сердца североморцев. Умело маневрируя в зоне ураганного огня противника, Баштырков сблизился с транспортами. Выбрав наиболее крупный корабль, он сбросил торпеду. Торпеда точно пошла на цель. Скоро раздался сильный взрыв, и судно водоизмещением в 8 тыс. тонн развалилось на части, пошло ко дну.

Владимир Гаврилов ловил в перекрестке прицела черные силуэты «мессеров» и жал, жал гашетку, вкладывая в очереди всю свою ненависть, всю свою злость.

Бой продолжался. Отважный экипаж громил врага до последней возможности.

...Пылающая краснозвездная машина с крутого пике врезалась в черный борт фашистского транспорта. Гигантский столб пламени, дыма, обломков взвился к низкому полярному небу. Грохот взрыва прокатился над морем.

Об этом подвиге в «Истории Великой Отечественной войны» сказано: «Во время одной из атак самолет старшего североморского летчика коммуниста капитана А. А. Баштыркова был подбит на боевом курсе и загорелся. Но и на горящей машине Баштырков продолжал атаку вражеского конвоя; он сбросил торпеду на цель в тот момент, когда находился уже в 400 метрах от нее. Летчик сообщил по радио: «Самолет горит, пикирую на транспорт...» Направленный рукой героя, горящий торпедоносец врезался в транспорт и потопил его.

Так оборвалась жизнь А. А. Баштыркова и Володи Гаврилова. Верные присяге и долгу, они пожертвовали жизнью ради победы над врагом. Экипаж А. А. Баштыркова выполнил боевое задание. Фашисты дорого заплатили за жизнь славных североморцев.

Что дало силы так поступить в бою авиаторам-североморцам? Сыновье чувство к Родине, ко всему родному, советскому. Гвардейцы мстили захватчикам до последнего патрона, до последнего дыхания. Они погибли, ценой жизни выполняя боевой приказ. Память о них вечна, они сейчас в боевом строю северо морцев.

22 февраля 1943 года А. А. Баштыркову и его боевому другу В. Н. Гаврилову посмертно присвоено звание Героя Советского Союза.

В. КУРТУЧКИН.

Благоустройство — забота общая

ЗА ФАСАДОМ БЛАГОПОЛУЧИЯ

Североморск по праву называют одним из самых красивых городов Мурманской области. И это действительно так. Органически вписался город в окружающую природу. Великолепный архитектурный ансамбль вызывает чувство законной гордости у североморцев. И еще одна деталь, дополняющая общую картину: чистота тротуаров и дорог.

Мы едем по центральной части города. Улица Сафонова... Площадь... Поворот на улицу Душенова... Мы — это рейдовая бригада по проверке санитарного состояния города. Никаких претензий у нас пока к коммунальной службе нет. На многолюдных улицах, где высятся дома и проживает большая часть населения города, царит полный порядок. Но вот центральный жилой массив уступает место городским окраинам.

Машина движется по направлению к Маячной сопке... Меняется привычная глазу картина: неряшливо сваленные доски, предназначенные на дрова, покосившиеся сарайчики... А вот и первая «ласточка» в блокноте — Гаджиева, 5. Перед нами безобразная куча мусора. И это в нескольких сотнях метров от центра города. Едем дальше... По мере приближения к Маячной сопке, то тут, то там виднеются развалины снесенных недавно домов. На их месте — груды обломков и мусора. Поневоле подивишься «практичности» некоторых хозяйственных руководителей: расчищая место для нового, они оказывают медвежью услугу будущим строителям. Ведь прежде чем закладывать фундамент, им придется вывезти залежи не только строительного, но и бытового мусора.

Но вот мы опять на одной из центральных улиц города. И снова нас поражает происшедшая на глазах перемена. Чистота и порядок на улице Душенова.

Теперь путь наш проходит по микрорайону, находящемуся в ведении домоуправления № 5. Движемся по ул. Гвардейской. Говорят, что эта улица — лицо микрорайона. Может быть. Только лицо это не всегда выглядит приветливым. Явно не для гостей была предназначена свалка мусора под окнами дома № 24. Переполненный ящик мусора встретил участников рейда у дома № 17. Бытовой мусор скрывался и за гаражами владельцев личных автомашин. Всюду разбросаны дрова и доски. А при выезде с улицы нас встретило целое озеро канализационной воды.

Следует заранее оговориться, что все наши ожидания превзошли то, что мы увидели на соседней с Гвардейской улице Гаврилова. Это и позволило членам рейдовой бригады сделать вывод, что домоуправление № 5 на полном основании занимает последнее место в городе по содержанию жилфонда в чистоте и порядке. И вот наглядный пример. У домов №№ 32, 33 устроена свалка мусора, который месяцами не вывозится с придомовой территории. Жители микрорайона не раз высказывали справедливые упреки в адрес домоуправления № 5, но обстановка до сих пор не изменилась.

Разумеется, у администрации домоуправления № 5 (временно исполняющая обязанности домоуправа Л. П. Старикова) находились на этот счет «объективные» причины — отсутствие необходимого транспорта. А между тем несколько лет назад коллектив этого домоуправления занимал одно из первых мест по содержанию жилфонда, хотя собственной машины для вывоза мусора ДУ № 5 никогда не имело. Думается, причина сегодняшних неудач коммунальной службы кроется в отношении к делу прежних и теперешних руководителей домоуправления. Так, не пора ли администрации изменить свою позицию?

Мы покидаем микрорайон с мыслью: пока так неудачно обстоят дела, видимо, с неблагоустроенным жилым фондом во всех домоуправлениях. Но как приятно были мы разочарованы, побывав на участке, находящимся в ведении домоуправления № 2. На улице Корабельной придомовые территории находились в полном порядке. Правда, этого нельзя было сказать об ул. Матросской, 26, Почтовой, 12, где на месте снесенных домов — груды хлама. И это в то время, когда в двух шагах по улице Матросской можно было увидеть яркую иллюстрацию того, как можно решить проблему разрушенных домов.

В неудовлетворительном состоянии нашли мы и содержание улицы Строительной, которой ведает домоуправление № 1. Претензии те же: переполнен мусорный ящик, у домов №№ 3, 4 по четвертой линии портят внешний вид улицы остатки снесенных сооружений.

Наш рейд заканчивался осмотром ул. Комсомольской. Здесь взору предстала следующая картина. За забором здания, где разместилась организация отделочников, образовалась безобразная свалка. Причем, создателями ее стали сами строители. Это неприятное зрелище дополнялось видом функционирующего канализационного коллектора от улицы Колышкина. Санэпидстанция не раз обращалась к отделочникам и к ОМИС с просьбой ликвидировать очаги антисанитарии, «но воз и ныне там».

Наш маршрут закончен. Отмечены в блокнотах все замечания, все недостатки, но, думается, неправомерно обвинять в этих бедах одних лишь работников домоуправлений. В борьбу за чистоту и порядок должны вступить десятки и сотни жителей Североморска. Только тогда в городе будет царить подлинная чистота и культура.

Члены рейдовой бригады:
Н. ЛИХАЧЕВ,
помощник санврача санэпидстанции;
В. СЕРИКОВ,
участковый инспектор милиции;
А. МОРОЗ,
домоуправ;
Н. ЧУБАТЮК,
техник по благоустройству комбината коммунальных предприятий;
А. РЯБЕНКО,
инспектор жилфонда ОМИС;
Т. СМИРНОВА,
корреспондент газеты «Североморская правда».

От редакции: во время подготовки материала к печати администрация домоуправления № 5 сообщила о том, что для вывоза мусора с территории микрорайона регулярно выделяется транспорт, очищены мусорные ящики по улицам Гаврилова и Гвардейской. Редакция ждет сообщений от домоуправлений о ликвидации отмеченных недостатков.

Завтра — День работника леса

Львовская область. Майдан — заповедный уголок Карпат. На 70 тысячах гектаров раскинулись его неприкосновенные угодья. Много сил отдают делу охраны горной флоры и фауны работники госохотохозяйства Майдан и расположенного здесь Коростовского лесничества Сколевского лесхоззага. Они устраивают кормушки для зверей, заготавливают корма для зимней поры, сажают лес.

НА СНИМКЕ: директор госохотохозяйства Майдан О. В. Корчинский (слева) и лесничий Коростовского лесничества Л. Г. Башняк выбирают место для новых кормушек.

Фото Ю. Ильенко и В. Песляка. (Фотохроника ТАСС).

ТАБЛО ГАИ

Это могло не случиться

С 1 по 30 сентября проходит осенний Всесоюзный смотр безопасности движения на автодорогах. Активное участие принимают в нем работники североморской ГАИ. Они проводят проверку автохозяйств, выясняют, как поставлена в них пропаганда правил дорожного движения, как ведется воспитательная работа с водительским составом. Проверки показали, что лучше всех соблюдают правила дорожного движения водители автохозяйств горбольницы и горгаза.

Прошло две недели со дня начала смотра, а на 10 сентября мы имеем уже несколько случаев грубого нарушения правил, один из которых закончился дорожным происшествием. Это могло не случиться, если бы нарушитель был вовремя остановлен. Долг каждого из нас — предотвратить возможное дорожное происшествие.

Б. ДЕНИСОВ,
старший инспектор дорожного надзора.

Селенг
МЕЖДУНАРОДНОЕ ОБОЗРЕНИЕ

В странах социализма

Венгерский фарфор пользуется растущим спросом в зарубежных странах. Экспорт этой продукции увеличивает в нынешнем году известная фабрика фарфоровых изделий в Холлохазе.

НА СНИМКЕ: блюда, украшенные национальным орнаментом.

Фото МТИ—ТАСС.

ОПИРАЯСЬ НА ШИРОКИЕ МАССЫ

В середине сентября в Будапеште состоится VI съезд Отечественного Народного Фронта — массового движения граждан Венгерской Народной Республики, которые активно участвуют в работе по строительству социализма в ВНР. Съезд определит на ближайшие годы пути и средства решения тех основных задач внутреннего развития республики, которые наметила Венгерская Социалистическая Рабочая партия.

В Отечественном Народном Фронте объединились многие общественные организации страны. Ядром, руководящей силой фронта является ВСРП. В Отечественный Народный Фронт (ОНФ) входят также профсоюзы, венгерский комсомол, Всевенгерский Совет женщин, общество венгеро-советской дружбы, другие организации.

Главная задача ОНФ сформулирована в проекте «Резолюции VI съезда Отечественного Народного Фронта», опубликованном в венгерской печати для всенародного обсуждения. В проекте говорится: «Наша задача состоит в том, чтобы способствовать мобилизации всех творческих сил нации, сплочению в рядах движения партийных и беспартийных, материалистов и верующих, людей различных убеждений для сознательного участия в формировании политики претворении ее в жизнь».

Высший орган государственной власти народной Венгрии — Государственное Собрание, состоящее из почти четырехсот депутатов, избираемых прямым тайным голосованием. Между сессиями Государственного Собрания высшую власть осуществляет Президиум ВНР.

Исполнительная власть в ВНР принадлежит Совету Министров, который ответственен перед Государственным Собранием, а на местах — областным, городским и сельским Советам.

Как уже говорилось, руководящей и направляющей силой во всех областях жизни республики является Венгерская Социалистическая Рабочая партия (ВСРП) — единственная политическая партия страны.

Под руководством ВСРП, активно участвуя в политической и общественной жизни республики в рамках Отечественного Народного Фронта, трудящиеся народной Венгрии строят развитое социалистическое общество.

Б. КРАЕВСКИЙ.

ЗАМЕТКИ КОММЕНТАТОРА

В ущерб трудящимся

Опубликованные недавно официальные данные министерства финансов Австрии о поступлении налогов в государственный бюджет за первое полугодие 1976 года наглядно показывают, что налоговая политика в капиталистических странах проводится в интересах имущих классов и в ущерб трудящимся массам.

Действительно, увеличение доходов государственного бюджета произошло в первую очередь в результате роста поступлений от налога с заработной платы. Австрийские рабочие и служащие выплатили по этой статье на 17 процентов больше, чем за тот же период прошлого года.

Иначе обстоит дело с налогообложением богатых. В первом полугодии 1976 года поступления в бюджет от налогов с крупных акционерных обществ сократились на 636 миллионов шиллингов, или на 16,3 процента.

По подсчетам венской газеты «Фольксштимме», за первые шесть месяцев этого года сумма, выплаченная австрийскими рабочими и служащими в качестве налога с заработной платы, на 75 процентов превысила сумму, поступившую в бюджет от налога с предпринимателей.

Действительность дала еще одно яркое подтверждение правильности выводов, сделанных в итоговом документе Берлинской конференции коммунистических и рабочих партий Европы, в частности, вывода о том, что реакционные круги крупного капитала пытаются найти выход из кризиса, ограничивая демократические и социальные права народных масс и перекладывая бремя кризиса на их плечи, и что экономическая и социальная структура капиталистического общества вступает во все большее противоречие с интересами народных масс.

Э. БОРОДУЛИН.
(ТАСС).

ВОСПИТЫВАЕМ БУДУЩИХ СПЕЦИАЛИСТОВ

НОВАЯ техника входит в жизнь современной молодежи с раннего детства. Это оказывает большое влияние на формирование ее интересов, склонностей и способностей.

Городская станция юных техников. Большое внимание здесь обращается на активизацию всей организационно-массовой и инструктивно-методической работы, связанной с выполнением задач по коммунистическому воспитанию и и политехническому обучению школьников, поставленных перед школой и внешкольными учреждениями XXV съездом КПСС

При городской станции юных техников шесть хорошо оснащенных лабораторий, в которых работает 18 кружков. Занятия посещают 270 юных любителей техники. Здесь они знакомятся с теорией, строят модели и приборы, которые помогают лучше понять современные достижения науки и техники. Здесь созданы все необходимые условия для развития творческих способностей всех пытливых и любознательных, кто любит конструировать и строить, кто крепко подружился с техникой.

Научиться принимать на слух и передавать на ключе сигналы азбуки Морзе, познакомиться с основными выражениями радиокода, научиться проводить радиотелеграфные и радиотелефонные связи можно в кружках радиотелеграфистов нашей станции. Большую работу со своими кружковцами проводит их руководитель Любовь Иосифовна Моисеева. За прошедший год кружковцы освоили радиотелеграфную азбуку, по слуховому радиоприему и передачу телеграфным ключом, многие из них принимают и передают радиограммы со скоростью 60—70 знаков в минуту, что соответствует третьему разряду как спортивному, так и профессиональному.

Двое ребят: Марина Наконечная (школа № 10) и Александр Богданов (школа № 1) участвовали в областных соревнованиях, проходивших в Мурманске по приему и передаче радиограмм, посвященных XXV съезду КПСС. Марина Наконечная заняла первое место в области среди юниоров. В составе сборной области она участвовала в зональных соревнованиях по приему и передаче радиограмм Северо-Западной зоны ГСФСР в г. Пскове и заняла личное седьмое место.

В НАШИ дни нет такой отрасли народного хозяйства, где бы не нашла применения радиоэлектроника. Одним из возможных путей к овладению этой наукой является радиолюбительство. У нас есть радиотехнический кружок, который ведет Петр Андреевич Еремеев — один из лучших руководителей кружков Мурманской области, награжденный грамотой Министерства просвещения РСФСР и Центрального совета Всесоюзного общества изобретателей и рационализаторов за успешную работу по развитию технического творчества среди школьников. Этот кружок принял активное участие в подготовке к областному смотру-конкурсу технического творчества учащихся. Два экспоната из четырех, изготовленных кружковцами, отобраны на V Всероссийский слет юных рационализаторов и конструкторов, посвященный 50-летию технического творчества учащихся. Основной состав делегации от Мурманской области на V Всероссийский слет комплектовался из кружковцев станции юных техников г. Североморска.

На Всероссийском слете радиотехнический кружок был отмечен за успешную работу по развитию технического творчества школьников, здесь же члены радиотехнического кружка Александр Бубнов (школа № 12) и Владимир Лунев (школа № 1) за активное участие в смотре награждены грамотами и ценными подарками Министерства просвещения РСФСР и Центрального совета Всесоюзного общества изобретателей и рационализаторов.

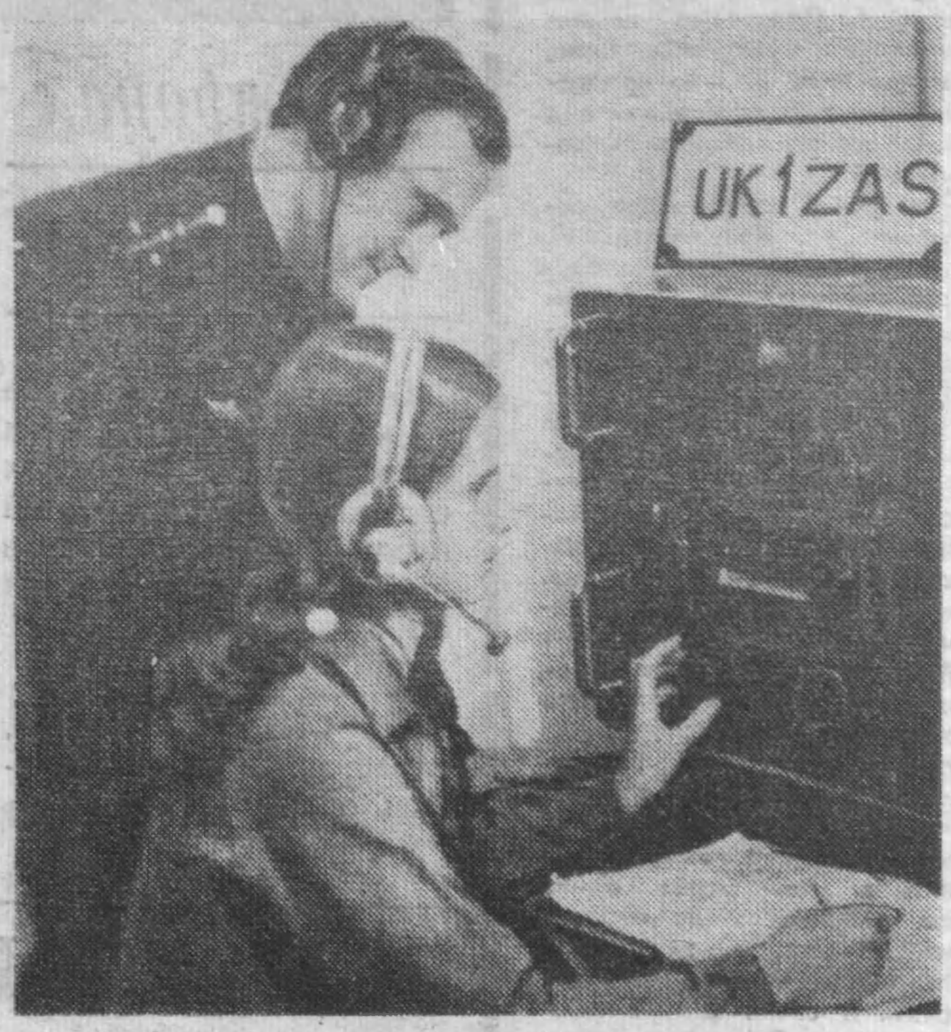

Большую помощь юным радиолюбителям оказывают шефы-офицеры Краснознаменного Северного флота В. С. Квачук, В. Ф. Кузин и другие. С их помощью оборудована любительская радиостанция станции юных техников.

НА СНИМКЕ: В.Ф. Кузин и чемпионка Мурманской области среди юниоров по приему и передаче радиограмм десятиклассница Марина Наконечная. Фото Н. Лощилова.

КОМАНДА станции юных техников приняла участие в третьих областных соревнованиях по радиоспорту. И стала чемпионом. Ребята участвовали также в четвертом областном слете юных техников и стали призерами слета.

У юных радиолюбителей есть своя коллективная радиостанция. Ее позывные принимают не только в Советском Союзе, но и в других странах мира. Об этом свидетельствуют многочисленные карточки, полученные от радиолюбителей Чехословакии, Венгрии, ГДР, Польши, США, Канады, Индонезии и других стран.

Острый интерес к современной науке и технике, пытливость мысли, стремление к открытиям и исследованиям — характерные черты подростка, формирующиеся в век научно-технической революции. Силами юных техников Североморска разработано и внедрено семь рацпредложений. По одному из них был произведен патентный поиск в фондах Мурманской областной научной библиотеки. Подобного устройства не обнаружено, поэтому общественным патентным бюро областного совета Всесоюзного общества изобретателей и рационализаторов оно было рекомендовано к защите в Государственном комитете при Совете Министров СССР по делам изобретений и открытий

БОЛЬШОЙ популярностью у ребят пользуются кружки: автоконструирования и автомодельный. Занятия в них прививают любовь к автомобилю, мотоциклу, развивают конструкторское мышление. В период обучения ребята знакомятся с устройством автомобиля, мотоцикла, получают навыки автоконструирования, работы на станочном оборудовании, со слесарными и сборочными инструментами, осуществляют конструкцию, сборку и регулировку двигателей. Эти кружки привлекают школьников тем, что в них можно научиться водить мотоцикл, получить навыки ухода за ним.

В кружках автоконструирования ребята своими руками восстановили два спортивных мотоцикла, два мотороллера и один мопед. Начата работа по изготовлению двух микромотоциклов и автомобиля багги. Двадцать семь кружковцев научились управлять мопедом и мотороллером. Большая заслуга в этом принадлежит руководителю кружка автоконструирования Игорю Борисовичу Березину, который передаёт знания, умение и увлеченность своим питомцам.

Интересна работа кружка «Охота на лис». Это вид соревнований, занимающихся в оперативном обнаружении замаскированных на местности радиостанций. Слово «охота» здесь как нельзя более кстати. Почему на «лис»? Если передатчик умело замаскирован, то его очень трудно обнаружить по «радиоследу», так же, как трудно выследить по следу настоящую рыжую лисицу. Работа в этом кружке требует не только глубоких знаний математики, физики, электроники, но и отличной физической подготовки.

В будущем теперешним кружковцам предстоит осваивать и создавать новейшую передовую технику, строить и водить атомные корабли, лететь в космос. Они готовятся к этому со школьной скамьи. Умение и навыки, полученные в технических кружках нашей станции, помогут им определить свое призвание, свою профессию, свое место в жизни.

Л. ЗАБОТКИНА,
методист станции юных техников.

ШЕСТЬ тысяч забавных всадников на конях, козликов и сказочных персонажей уехали из Кирова в Италию. А всего нынче отправлено в разные концы нашей страны, в государства далекие и близкие свыше двадцати тысяч дымковских игрушек.

ДЫМКОВСКИЕ МАСТЕРА

Рассказывают, что в давние времена на берегах Вятки появились посланцы из Новгорода Великого. И основали они город Хлынов. Позже город назвали Вяткой. Сейчас он носит имя Кирова. Но вернемся к истории.

В Вятке часто бывали ярмарки. На них бойко торговали глиняными игрушками и свистульками. Их готовили в долгие зимние вечера жители слободы Дымково, что на правом берегу Вятки. Из поколения в поколение передавалось это мастерство.

С той поры и по сей день «дымка», как ее ласково называют, дарит людям радость. Теперь это настоящее искусство. Создатели «дымки», предки которых когда-то ютились в курных избах слободы, ныне работают в светлых просторных комнатах трехэтажного здания, расположенного в центре Кирова. За столами кропотливо трудятся около тридцати мастериц — представительниц трех поколений. Пальцами чуткими и ловкими берут они куски глины, и бесформенная масса на глазах превращается в потешных козликов.

Игрушку обжигают в электропечах докрасна, потом раскрашивают. И вот перед вами олень-золотые рога, медведь со свеклой — сюжет знакомой всем басни Крылова «Вершки и корешки». На первый взгляд, лепить игрушку нетрудно. Глину сейчас размешивают машинами, а не вручную, как прежде. Однако, чтобы создать неповторимое произведение, нужно иметь особый вкус и талант.

Многие молодые художницы переняли умение лепки у старейших мастериц, лауреатов Государственной премии имени И. Е. Репина, О. Коноваловой, Е. Косс-Деншиной, З. Пенкиной, Е. Кошкиной. Каждая из девчат стремится внести в старый сюжет что-то новое. Многие ученицы прославленных мастеров стали авторами современных многофигурных композиций, их работы не раз отмечались на отечественных и зарубежных выставках.

Г. ЗЫКОВ,
корр. ТАСС.

Редактор
В. С. МАЛЬЦЕВ.

ОБЪЯВЛЕНИЯ = РЕКЛАМА

Мурманская областная школа ОСВОДа производит в г. Североморске набор на платные курсы судоводителей-любителей и аквалангистов.

Заявления о приема на курсы принимаются в городском совете ОСВОДа по адресу: ул. Колышкина, 7, телефон 2-17-57.

ТОВАРИЩИ СЕВЕРОМОРЦЫ!

Вновь возобновила работу городская баня «Нижнее Варламово». К услугам посетителей сухой пар, березовые веники, горячий чай, безалкогольные напитки, сушка волос, прокат простыней, попотанец.

Часы работы: пятница с 13 де 22 часов, суббота с 13 до 21 часа.

Приглашаем вас посетить нашу баню.

АДМИНИСТРАЦИЯ.

В приемном пункте химчистки по ул. Ломоносова, 2 каждую субботу производится прием заказов на ремонт ножгелантерейных изделий: сумок, портфелей, чемоданов, одежды из кожи и кожезаменителей, а также производится растяжка трикотажных изделий.

Прием трикотажных изделий в вязку и ремонт временно переведен в помещение ателье № 1 по ул. Комсомольской, 2.

В химчистке по ул. Пионерской, 28 производится прием вещей в химчистку и крашение.

ПРИГЛАШАЮТСЯ НА РАБОТУ:

ШОФЕР на автомашину ЗИЛ-131 (оклад 93 рубля и 10 процентов премиальные),

УБОРЩИЦЫ производственных помещений (оклад 75 рублей и 10 процентов премиальные),

ЭЛЕКТРИК (оклад 80 рублей и 20 процентов премиальные),

МАШИНИСТЫ котельных установок (оклад 85 рублей и 25 процентов премиальные).

Обращаться в отдел кадров Североморского колбасного завода.

* * *

ДВОРНИКИ,
РАБОЧИЕ по обслуживанию и ремонту автомашин,
СОБАКОЛОВЫ,
ВЫЖИМАЛЬЩИЦА.

На временную работу: рабочие по озеленению.

Обращаться по адресу: Североморск, ул. Колышкина, дом № 1, комбинат коммунальных предприятий и благоустройства г. Североморска, телефоны: 2-13-69, 2-24-45.

* * *

ПОРТНЫЕ по пошиву легкого женского платья для работы в пос. Росляково.

Обращаться по адресу: г. Североморск, ул. Кирова, 8, телефон 7-67-27.

* * *

инженер по запчастям и материалам,

мастер по ремонту автомобилей.

Одинокие обеспечиваются общежитием.

За справками обращаться в отдел кадров автобазы, телефон 2-00-76.

КИНО

КИНОТЕАТР «РОССИЯ»

18—19 сентября — **«Табор уходит в небо»**. Начало в 10, 12, 14, 16, 18.15, 20, 22.

20 сентября — **«Раба любви»**. Начало в 10, 14, 18.15. **«Афоня»**. Начало в 12, 16, 20, 22.15.

КИНОТЕАТР «СЕВЕР»

18—19 сентября — **«Торговец»** (2 серии). 18-го — начало в 10, 13, 16, 18.40, 21.20. 19-го — начало в 11.20, 13.50, 16.20, 18.50, 21.20.

20 сентября — **«Вторая истина»**. Начало в 10, 12, 14, 16, 17.50, 19.40, 21.40.

Газета выходит по вторникам, четвергам и субботам. Индекс 55655.

Типография «На страже Заполярья». Заказ № 422. Тираж 6334